



Represión y Memoria en la Sierra de Cádiz

Ángel Medina Linares





Diputación de Cádiz





Represión y Memoria en la Sierra de Cádiz.

Memoria final, enero 2024.

© Texto: Ángel Medina Linares.

© Promueve: Servicio de Memoria Histórica y Democrática. Delegación de Desarrollo Democrático. Diputación Provincial de Cádiz.

© Financiación: Servicio de Memoria Histórica y Democrática. Delegación de Desarrollo Democrático. Diputación Provincial de Cádiz.

Diputación de Cádiz

TRANSICIÓN ECOLÓGICA
Y DESARROLLO A LA CIUDADANÍA
Memoria Histórica y Democrática

CAPÍTULO I

Censo de víctimas de la represión fascista en la Sierra de Cádiz

Ángel Medina Linares

ÍNDICE

I. INTRODUCCIÓN 4
Represión y muerte 4
Estado de la cuestión 17
Objetivos y metodología 30
II. CENSO DE VÍCTIMAS DE LA REPRESIÓN FASCISTA EN LA SIERRA DE CÁDIZ 36
Terror Caliente 40
Magisterio 95
Víctimas de la Justicia Militar 97
Muertos en prisión 110
Guerrilleros y otras víctimas de la represión 116
Víctimas de la deportación a campos de concentración nazis 120
III. CENSO DE PROCESADOS POR LA JUSTICIA MILITAR 126
Procesados por la Justicia Militar durante la Guerra Civil (1936-1939) 131
Procesados por la Justicia Militar tras la Guerra Civil (1939-1950) 159
Procesados por la Justicia Militar pendientes de estudio 194
Anexo: víctimas de la violencia en la retaguardia republicana 199
Fuentes y bibliografía 203

I. INTRODUCCIÓN

Represión y muerte

Las investigaciones realizadas a lo largo de los años sobre el desarrollo de la Guerra Civil en la provincia de Cádiz han demostrado, de manera contundente, que, en la mayor parte de los municipios, no puede decirse ni siquiera que haya habido una situación de guerra. Como afirma Fernando Romero: "*simplemente hubo un golpe, seguido a veces de algunas jornadas de incertidumbre, un rápido control de la situación por parte de los rebeldes y, a continuación, un cruento proceso de represión"*[1]. Los hechos hablan por sí solos, ya que, en tan solo dos meses y medio, desde el golpe del 18 de julio, la provincia había sido ocupada por fuerzas de la Guardia Civil o por columnas militares, siendo la pequeña aldea de El Tesorillo, la última zona en resistir hasta el 8 de octubre de 1936.

No es nuestra intención adentrarnos en el conjunto de operaciones militares que se llevaron a cabo en la provincia gaditana y tampoco desarrollar los sucesos ocurridos en cada uno de los municipios gaditanos, básicamente porque existe una importante bibliografía al respecto, la cual iremos citando a lo largo del proyecto[2]. En este apartado pretendemos ofrecer un breve contexto sobre la evolución del proceso represivo de los sublevados tanto en la provincia como en la Sierra de Cádiz. Lamentablemente, como se ha podido ver anteriormente, debemos señalar que al contrario que otras provincias de Andalucía, las cuales disponen de investigaciones de conjunto sobre la represión franquista ya publicados, Cádiz presenta un destacado carácter fragmentario e incompleto. Como se ha citado el mapa provincial es un puzle incompleto en el que faltan piezas y donde destaca, sobre todo, la ausencia de un eje vertebrador capaz de unificar

[1] Fernando Romero Romero, es sin duda alguna el investigador con mayor experiencia y conocimiento del desarrollo de la Guerra Civil y la represión franquista en la provincia de Cádiz y la comarca de la Sierra. Sus numerosas investigaciones tanto a nivel provincial, como comarcal y local lo avalan, de ahí que a lo largo del proyecto veamos numerosas referencias a sus trabajos. La frase citada anteriormente forma parte de uno de los pocos estudios que analizan la represión franquista de manera general en la provincia: Romero Romero, Fernando, "La represión fascista en la provincia de Cádiz" en *Memoria Histórica antifranquista del Boix Llobregat*, edición extraordinaria, Año 7, 11, Cornellá de Llobregat, (2011), pp. 15-22.

[2] Respecto a las operaciones militares véase: Espinosa Maestre, Francisco, "Apuntes para la historia de la sublevación de julio de 1936 en Cádiz», en *Almajar*, II, Cádiz, (2005), 177-193; Núñez Calvo, Jesús Narciso, "La actuación de las columnas rebeldes en las Sierra de Cádiz y Ronda", en Ortiz Villalba, Juan (coord.), *Andalucía: guerra y exilio*. Sevilla, Universidad Pablo de Olavide, Fundación El Monte, 2005, pp. 71-88; Algarbani Rodríguez, J.M, "El papel del Campo de Gibraltar en la Guerra Civil", en *III Jornadas Memoria y Justicia: un futuro para nuestro pasado*, Asociación Andaluza Memoria Histórica y Justicia, (2006), pp. 61-75.

criterios, datos, fuentes, métodos de trabajo y toda la información existente sobre la represión en la provincia de Cádiz y cada una de sus localidades.

La mejor prueba de esta problemática es que hoy en día carecemos de una cuantificación exacta del alcance de la represión en toda la provincia, siendo una cifra aproximada, las más de tres mil víctimas mortales. Lo que no admite dudas es que en todos los pueblos gaditanos hubo las mismas matanzas, el mismo terror, la misma barbarie. Más allá de las objetivos militares, el objetivo principal y común de los sublevados fue la eliminación de todos los poderes, instituciones, personalidades e ideas que representaban el régimen republicano, sin importar si hubo violencia izquierdista previa o no[3]. Además, aunque la represión tuvo un carácter predominantemente político e ideológico, hubo hombres, mujeres, niños y ancianos, muchos familiares de quienes fueron agentes políticos o sindicales que también fueron objetivos de los golpistas. Y no podemos olvidar, aquellas víctimas que ni ellas ni sus familiares fueron políticamente activos y que serían asesinadas por alguna cuestión personal, laboral o simplemente causa de la orgía de sangre y muerte desencadenada.

Las primeras víctimas de la violencia desencadenada por los golpistas se produjeron como consecuencia de las operaciones para la ocupación y control de los pueblos y ciudades, es decir, la maquinaria represiva en la provincia de Cádiz se desencadenó desde el propio 18 de julio de 1936. La sucesión de los acontecimientos fue muy sencilla, tras la ocupación de las localidades tenía lugar el asesinato de varios vecinos y paralelamente la detención una treintena de "sospechosos" en las cárceles municipales o los centros del partido judicial. Tras varias horas o días de incertidumbre, la mayoría de los presos eran conducidos a la muerte. De esta manera, en las tapias de los cementerios, los alrededores de los penales, las carreteras, fincas y campos de cada rincón de la provincia amanecía con algún cadáver.

En apenas dos meses, el terror se hizo presente en la provincia y aquellos que no lograban huir hacia Málaga o algunos pueblos de la Sierra eran víctimas de la represión. Una etapa definida por la mayoría de los investigadores como "Terror Caliente", la cual se desarrolló entre julio de 1936 y febrero de 1937 aproximadamente. Hay que destacar

[3] Sobre la violencia en la retaguardia republicana gaditana véase Romero Romero, Fernando: "Víctimas de la violencia revolucionaria en la retaguardia republicana gaditana (1936)" en Casas Sánchez, José Luis y Durán Alcalá, Francisco (eds.), *1931-1936: De la República democrática a la sublevación militar. IV Congreso sobre Republicanismo*. Córdoba, Diputación de Córdoba, Universidad de Córdoba, Patronato Niceto Alcalá-Zamora y Torres, pp. 289-307.

que dentro de este período, entre los meses de julio y septiembre de 1936 tienen lugar el mayor número de asesinatos y desapariciones, coincidiendo con las fechas de ocupación de los municipios gaditanos. A partir de principios de septiembre de 1936 las cifras desciende, principalmente por un éxodo poblacional, en el cual, miles de gaditanos huyen a zonas controladas por el gobierno de la República, principalmente las costa de Málaga y su capital.

Con la llegada del nuevo año, entre febrero y marzo de 1937, a medida que se consolidaba los nuevos poderes en la provincia, tuvo lugar un giro en la estrategia represiva, convirtiéndose la justicia militar en el instrumento regulador de los asesinatos y las detenciones por parte de los golpistas[4]. La caída de Málaga provocó el regreso de miles de gaditanos que iban a sufrir la aplicación de la nueva "ley" junto a los paisanos que ya estaban en prisión o iban a ser detenidos en aquellos momentos. Mediante juicios colectivos, basados principalmente en acusaciones falsas y torturas, centenares de hombres y mujeres fueron encausados por la justicia militar sublevado. Pese a que muchos fueron absueltos, la mayoría fueron conducidos a centros penitenciarios donde cumplirían diferentes condenas de prisión y otros directamente eran asesinados en las prisiones y municipios donde se les comunicaba la sentencia.

Los juicios en la mayoría de los casos se desarrollaron en Málaga, justo después de su ocupación, y en diferentes puntos de la provincia de Cádiz, principalmente en Cádiz, Jerez de la Frontera, Sanlúcar de Barrameda o las municipios cabezas de los partidos judiciales. Por su parte, aquellos que fueron condenados a muerte, en la mayoría de los casos acabaron fusilados en los Fosos de Puerta Tierra de Cádiz capital, los aledaños de la plaza de toros de Jerez de la Frontera, el cementerio de San Rafael de Málaga y en algunos casos particulares en los cementerios de los municipios de origen de los encausados[5].

[4] Véase Núñez Calvo, Jesús Narciso, "La represión y sus directrices sevillanas en la provincia de Cádiz", en *Almajar*, (Villamartín), II, (2005), pp. 195-208 y Romero Romero, Fernando y Espinosa Maestre, Francisco, "Justicia militar y represión fascista en Cádiz", en *Historia 16*, 297, (2001), pp. 74-91.

[5] Sobre esta etapa represiva debemos destacar el trabajo realizado por José Luis Gutiérrez Molina, *la Justicia del Terror*, donde se reproduce la represión producida por la justicia militar sublevada entre 1936 y 1937. El autor aporta una sobresaliente y abundante información sobre los protagonistas de los consejos de guerra producidos en la provincia de Cádiz. Especialmente destaca la relación y cifras de las diferentes víctimas y encausados en cada localidad gaditana. Gutiérrez Molina, José Luis, *La Justicia del Terror. Los consejos de guerra sumarísimos de urgencia de 1937 en Cádiz.* Cádiz, Ediciones Mayi, 2014.

La frenética actividad de los juzgados y tribunales militares remitió en 1938, pero volvió a intensificarse cuando en abril de 1939, concluida ya la guerra, se produjo un masivo regreso de gaditanos refugiados en últimos territorios en poder de la República. De nuevo, centenares de gaditanos fueron detenidos y procesados por la justicia militar del régimen dictatorial que se instauraba en nuestro país. Los juicios de este período se alargarían hasta mediados de la década de 1940 y a diferencia que en el período anterior (1936-1939), eran mucho más complejos y minuciosos. Los procesos colectivos desaparecen en su mayoría a favor de sumarios individuales y las penas impuestas por los tribunales fueron más benevolentes que en años anteriores. Sin embargo, la esencia represiva siguió siendo la misma, juicios sobre las actividades sociales y políticas sobre la base de la justicia al revés, las falsas acusaciones, las torturas y la condena a muerte de mucho de los enjuiciados.

Lamentablemente, debemos señalar que aún queda mucho por analizar sobre el alcance de la justicia militar en la provincia de Cádiz, ya que, la mayoría de los sumarios de 1939 en adelante no han sido analizados en muchos de los municipios gaditanos. Sin embargo, hay que destacar que la Diputación de Cádiz, desde el año 2016, financia la localización de los expedientes de consejos de guerra incoados a gaditanos. Expedientes que se alojan en cajas y legajos custodiados en el Archivo del Tribunal Militar Segundo, con sede en Sevilla. Los resultados de esta iniciativa ya permiten concretar que alrededor de 4.668 vecinos y vecinas de la provincia Cádiz fueron encausados entre 1937 y 1944. La mayor parte de las causas, un 98%, las promovían los consejos de guerra de Cádiz y de Algeciras, mientras que el 2% restante se suscitaban desde Córdoba, Jaén, Málaga y Sevilla. Estos últimos casos suelen referirse a personas que desertaron o que bien emprendieron la huida y fueron detenidos en diferentes destinos, principalmente en la capital malagueña. Entre los encartados también figuran personas que, aunque residían en otras provincias, eran naturales de algún municipio gaditano o mantenían vínculos con sus lugares de origen.

A medida que el régimen dictatorial de Francisco Franco comenzaba a extender su poder, cientos de gaditanos yacían bajo tierra, desaparecidos y abandonados en fosas. Aquellos que tuvieron “mejor” suerte se acinaban en prisiones y centros penitenciarios de toda España cumpliendo diferentes condenadas. Muchos de esos prisioneros formarían parte de batallones trabajadores y serían obligados a trabajar en diferentes obras y edificaciones en favor del régimen. Otros tantos condenados no lograrían sobrevivir a su

paso por prisión, principalmente debido a las pésimas condiciones de las cárceles y al delicado salud de estos. Unas víctimas directas de la violencia ejercida por la Dictadura, las cuales, no han recibido el interés científico merecido.

Mientras tanto, fuera de las cárceles, la vida de la posguerra gaditana estaba protagonizada por el luto, el silencio, la censura, el hambre y la prolongación de la represión. Los diferentes pueblos y ciudades de la provincia de Cádiz presentaban una imagen desaladora, donde las cartillas de racionamiento, las mujeres de negro y los niños desnutridos predominaban bajo el yugo del poder de las fuerzas del orden, la Iglesia y los hombres del régimen. Tan sólo unos pocos desafiaron todo ello. Considerados bandoleros y ladrones por la Dictadura, varios grupos de hombres y mujeres decidieron combatir el franquismo. Hablamos de los guerrilleros y las guerrilleras que a través de pequeñas incursiones de sabotaje y desorden desafiaron al franquismo. Considerados héroes en la intimidad de muchos españoles su historia acabó paulatinamente en la segunda mitad de la década 1940 con la detención de la mayoría de ellos y el asesinato de otros muchos.

Una guerrilla que recibió el apoyo de aquellos que no habían tenido otro remedio que huir del país, refugiándose en Francia, el norte de África o Latinoamérica. Fueron miles de españoles los que marcharon al exilio desde principios de 1939, entre ellos cientas de familias gaditanas que decidieron no volver a sus hogares s tras la derrota de la República ante el temor a las represalias. Son muchas las historias del exilio las que han sido estudiadas en las diferentes monografías de los municipios gaditanos, pero las más impactantes quizás sean las de aquellos que vivieron la Segunda Guerra Mundial y especialmente el horror de la represión del Régimen del Tercer Reich. Respecto a esto último, como se podrá ver en páginas posteriores, recientemente se ha podido conocer que 87 gaditanos fueron deportados a campos de concentración nazis, de los cuales, 59 de ellos murieron, engrosando así la lista de víctimas de nuestra provincia[6].

Tras este breve acercamiento al marco teórico de la represión fascista en la provincia de Cádiz es necesario focalizar nuestra mirada en nuestro marco de actuación: la comarca de la Sierra de Cádiz y sus municipios. A grandes rasgos podríamos afirmar

[6] Véase el trabajo Medina Linares, Ángel, *Gaditanos deportados a campos de concentración nazis.* Este proyecto está incluido dentro de la concesión de subvenciones para financiar proyectos de investigación por parte del Servicio de Memoria Histórica y Democrática de la Diputación de Cádiz en 2022 y disponible su consulta en el portal web de dicha institución. Gracias a la colaboración del Ministerio de la Presidencia y de la Asociación de la Memoria Histórica de Setenil de las Bodegas está previsto que sea publicado a mediados en 2024.

que, sin temor a equivocarnos, la sucesión de los acontecimientos así como el curso represivo detallado es prácticamente similar al resto de la provincia, sin embargo, existen varias particulares que detallaremos a continuación. Antes de ello, respecto a las similitudes, hay que destacar que la Sierra también carece de un estudio general capaz de vertebrar todos los datos existentes sobre el desarrollo de la Guerra Civil, la Dictadura y el alcance represivo. Es cierto que existen varias investigaciones que han intentado analizar el proceso represivo, así como cuantificar las víctimas, pero al igual que en la provincia, los resultados extraídos han quedado desactualizados ante la proliferación de nuevas monografías y el acceso a nuevas fuentes documentales y testimonios[7].

En este caso, también fue Fernando Romero el que se aventuró a cuantificar el número de víctimas de la represión fascista en la Sierra de Cádiz. Sin embargo y pese a los refuerzos realizados en su momento, con la consulta de una infinidad de fuentes documentales, donde destacan los Registros Civiles de los municipios serranos, la cifra expuesta, 1.082 víctimas, ha quedado desactualizada por el paso de tiempo. Tenemos que aclarar que dicha investigación fue realizada en el año 2005, cuando muchas monografías locales estaban en curso o no si quieran estaban planteadas y los procesos de la justicia militar sublevada aún no habían sido estudiados por completo. Por ello, Fernando Romero llega a reconocer que las cifras expuestas son incompletas ante la falta de investigaciones locales y el estudio de la documentación judicial, así como otras fuentes como Registros Civiles de ciudades como Jerez, El Puerto de Santa María o Sanlúcar, lugares que fueron sede de centros penitenciarios, escenario de juicios y de ejecuciones. De igual manera, hay que subrayar que el historiador, aun consciente de los problemas citados, realiza una aproximación porcentual del posible y futuro censo de víctimas para la Sierra de Cádiz, que como veremos posteriormente, no difiere mucho del que en estas páginas se propone. Una muestra más de la capacidad investigadora de Fernando Romero Romero[8].

[7] Una de las investigaciones que no ha logrado superar las expectativas que un estudio sobre la represión en la Sierra de Cádiz merece, quizás porque no era la intención de los encargados de su realización, es el trabajo realizado por: Castro, Manuel; Guerrero, Luis Javier; Morales, Antonio; Palomares, Hugo; Pérez, Alejandro; Román, Jesús; Sígler, Fernando, *Memoria Recuperada, Memoria Compartida. La represión franquista en las sierras de Ronda y Cádiz.* Cádiz, Asociación Papeles de Historia, 2013.

[8] Romero Romero, Fernando, "La represión fascista en la Sierra de Cádiz: Una aproximación cuantitativa desde los Registros Civiles y archivos municipales", en Ortiz Villalba, Juan (coord.*), Andalucía: guerra y exilio, Sevilla, Universidad Pablo de Olavide, Fundación El Monte*, 2005, pp. 149-164. Véase también del mismo autor: "Víctimas de la represión en la Sierra de Cádiz durante la Guerra Civil (1936-1939)", en *Almajar*, Villamartín, 2, 2005, pp. 209-240.

Ante la ausencia de un estudio vertebrador para la Sierra de Cádiz, al igual que ocurre para el resto de la provincia, encontramos que las diferentes monografías locales se configuran como fuente de consulta incontestable. No sólo por la información expuesta, sino por el sin fin de documentación, testimonios, fotografías, tablas estadísticas, relaciones de víctimas y todo tipo de recursos disponibles. Afortunadamente, hoy en día, de los 19 municipios que componen la comarca, 12 de ellos cuentan desde hace varios años con completísimos estudios que analizan la Segunda República, la Guerra Civil y la Dictadura, así como el curso represivo: Alcalá del Valle, Bornos, Espera, El Gastor, Grazalema, Olvera, Prado del Rey, Setenil, Torre Alháquime, Ubrique, Villamartín y Zahara. También existen trabajos de investigación parciales o en curso para las localidades de Algar, Arcos de la Frontera, El Bosque y Puerto Serrano. Lamentablemente, los datos disponibles para los municipios de Algodonales, Benaocaz y Villaluenga impiden, hasta la fecha, el desarrollo de un estudio completo. Por último, hay que mencionar que ciertas investigaciones requieren de una actualización, principalmente porque fueron publicadas en el mejor de casos, hace más de 10 años, de ahí que los esfuerzos realizados en este trabajo estén destinados a cubrir dicha necesidad.

Una tercera similitud entre la Sierra y la provincia de Cádiz es el propio desarrollo de los acontecimientos y las diferentes fases represivas mencionadas anteriormente, sin embargo, es aquí donde existente varias particulares, las cuales, han motivado la elección de la Sierra de Cádiz como marco de estudio. Si retrocedemos de nuevo al desarrollo del golpe militar de julio de 1936, podemos ver que en esta comarca, al igual que en otros municipios de la geografía rural andaluza, la Guardia Civil fue la fuerza del orden principal que inclinó la balanza en favor o no del levantamiento. En este caso y gracias al apoyo de improvisadas milicias y columnas de falangistas, el golpe triunfó rápidamente en los municipios serranos de Algar, Algodonales, Arcos de la Frontera, Bornos, El Bosque, Espera, Olvera, Prado del Rey, Puerto Serrano, Villamartín y Zahara de la Sierra. A estas localidades, le seguirían Benaocaz, Ubrique y Torre Alháquime a finales del mes de julio. De esta manera, en tan solo diez días, 14 de los 19 municipios de la comarca estaban bajo control de las fuerzas sublevadas, quienes a su vez darían comienzo a la ola represiva, marcada principalmente por las detenciones masivas y asesinatos puntuales.

En el resto de las localidades, Alcalá del Valle, Grazalema-Benamahoma, El Gastor, Setenil y Villaluenga del Rosario; el acuartelamiento de la Guardia Civil, la rápida movilización miliciana de los partidos y sindicatos a favor del gobierno legítimo de la

República y sobre todo el apoyo militar de la vecina ciudad malagueña de Ronda, provocaron el fracaso del golpe militar. Una circunstancia favorable que permitió que las fuerzas republicanas recuperaran momentáneamente la ciudad de Olvera. Sin embargo, fue un hecho efímero, ya que, aunque una columna de carabineros y milicianos ocuparon Olvera en la noche del 27 de julio, en la mañana del 28, fuerzas sublevadas atacaban y recuperaban el municipio, además de la localidad vecina de Torre Alháquime.

Aunque fue una puntal e infructuosa intervención militar nos sirve como punto de partida para desarrollar una cuestión diferenciadora de lo ocurrido en la Sierra de Cádiz. Y es que, durante los meses de julio, agosto y la primera semana de septiembre de 1936, podríamos de decir que existió un cierto período de "enfrentamiento" bélico y civil, ya que, en los municipios serrano donde los sublevados no triunfaron, los republicanos decidieron movilizar a la población en defensa de la democracia y la República. Conocemos que en Grazalema, El Gastor, Alcalá del Valle y Setenil de las Bodegas, los partidos y sindicatos izquierdistas movilizaron a sus partidarios a través diferentes comités encargados de administrar la economía y la defensa de los municipios.

Bajo el control republicano se produjeron pequeñas intentonas por parte de los sublevados para recuperar estos pueblos, pero fracasaron. Por ejemplo, el 27 de julio una columna de guardias civiles y milicianos falangistas procedentes de Olvera intentaron ocupar Setenil de las Bodegas, pero tuvieron que retirarse ante la resistencia de los milicianos, quienes apoyados por la citada unidad de carabineros de Ronda consiguieron repeler el ataque, acabando incluso con al vida de un guardia civil y recuperando momentáneamente Olvera. También en Alcalá del Valle ocurrió un caso similar, cuando una pequeña fuerza sublevada ocupó el pueblo el 24 de agosto, provocando el asesinato de un civil antes de su retirada en el propio día tras el avance de la fuerza republicana de Ronda. Por último, debemos añadir la existencia de importantes actos violentos en estas localidades, destacando sobre manera la detención y asesinato de hasta 20 personas en Setenil de las Bodegas por orden del Comité republicano de Ronda.

Esta situación particular situación llegó su fin a mediados de septiembre de 1936, cuando en la operación militar de ocupación de Ronda, las tropas sublevadas ocuparon Grazalema, Villaluenga del Rosario, El Gastor, Alcalá del Valle y Setenil. Para estos momentos ya se había producido un importante éxodo poblacional, primero desde toda la provincia de Cádiz e incluso Sevilla hasta los últimos reductos de la Sierra de Cádiz, y seguidamente hasta la provincia de Málaga, Granada, Almería y el levante peninsular.

Sin dudar cabe que durante los dos meses de resistencia, los municipios ya ocupados sufrieron el horror de la represión, la cual también se extendió como era de esperar a las últimas localidades mencionadas.

Respecto a esto último, no debemos caer en el error de entender que la represión ejercida por los sublevados en la Sierra de Cádiz es propia de un proceso basado en la revancha por lo ocurrido en algunos puntos, especialmente en Grazalema, Setenil y Villaluenga, donde se concentró el mayor número de víctimas de la violencia republicana. Es simplemente un factor más, ya que, los asesinatos, las detenciones, las violaciones y vejaciones a mujeres y niños, las desapariciones, los juicios sin garantías, el expolio de bienes, los trabajos forzosos y todos los métodos represivos empleados por los sublevados y sus colaboracionistas responden a una estrategia basada en la eliminación sistemática del enemigo. En la ingente producción bibliográfica existente al respecto, ha quedado más que demostrado que para construir la "nueva España" era necesario aniquilar todo vestigio del pasado democrático y progresista que supuso la República.

Debido a ello, no debe extrañar que el objetivo de la represión sublevada, una vez fueron ocupados los municipios de la Sierra de Cádiz, fuesen los líderes del movimiento republicano local y sus partidarios. Los diferentes dirigentes de partidos y sindicatos republicanos, predominantemente obreros e izquierdistas, fueron objeto de detenciones y asesinatos, así como profesionales de la educación. Sin embargo, ante la ausencia de muchos de ellos, por haber huido o estar escondidos, fueron sus allegados, conocidos y familiares quienes sufrieron las consecuencias, especialmente las mujeres. En todos los pueblos y ciudades de la Sierra, sin excepción, se repitieron los conocidos y terribles "paseos de la vergüenza", los rapados, las violaciones e incluso el asesinato de mujeres y adolescentes. De esta manera, el terror se extendió de manera sistemática por toda la comarca a medida que los municipios eran ocupados. Los vecinos considerados enemigos del movimiento golpista fueron señalados por los colaboradores locales y detenidos por las nuevas fuerzas del orden, para posteriormente ser fusilados durante el silencio de la madrugada. Un destino similar tuvo aquellos que volvieron a sus hogares a finales de 1936 y principios de 1937 creyendo que la tormenta represiva había amainado.

Respecto al número de víctimas cuantificadas y registradas para el período denominado "Terror Caliente" en la Sierra de Cádiz, podemos adelantar de manera resumida, ya que las cifras se desarrollan en apartados posteriores, que el total fijado por esta investigación es de 1.125 víctimas mortales para los 19 municipios de la comarca.

De igual manera debemos subrayar que se tratan de cifras provisionales por diferentes motivos metodológicos, los cuales posteriormente trataremos, pero también por causas propias del contexto histórico y represivo. Una de las tónicas predominantes que a su vez explica el "baile" de cifras y a su vez conforma un particularidad de la Sierra de Cádiz es: el asesinato de decenas de personas en lugares y zonas correspondientes a municipios diferentes a su lugar de origen. Esta circunstancia motiva que el escenario elegido por los verdugos fuesen las tapias de los cementerios, los caminos abandonados y parajes alejados del núcleo urbano y la vista de los vecinos. Entre otros, hay episodios confirmados en Prado del Rey, donde se acabó con la vida de vecinos de Puerto Serrano y de Villamartín; en Benamahoma, donde fueron conducidos presos procedentes de El Bosque y Grazalema; y el propio municipio de El Bosque, que como veremos posteriormente fue el escenario del asesinato de personas procedentes de Ubrique, Grazalema, Benamahoma y Prado del Rey.

Para entender mejor las cifras debemos aclarar que muchos de los asesinatos ocurridos desde y durante el verano 1936 hasta principios de 1937, tuvieron lugar bajo el amparo del bando de guerra, pero otras muchos estuvieron supeditados al capricho macabro del comandante militar de la plaza, el jefe falangista local o los vecinos colaboracionistas, en su mayoría miembros de la elite conservadora política-económica de los municipios, quienes decidían quién debía morir, cuándo y cómo. Todo ello motivó la ocultación de muchos de los asesinatos y por consecuencia la de los enterramientos clandestinos. Del mismo modo que no hubo un procedimiento legal previo al fusilamiento, tampoco se siguieron posteriormente, con la dificultad de estudio que eso conlleva. Por citar un ejemplo, tan solo hubo alrededor de 300 inscripciones en los Registros Civiles de los municipios serranos, de los cuales, la inmensa mayoría tuvieron lugar en la década de 1980. A esto hay que sumar la falta de registros documentales, la complejidad de análisis de los testimonios y una serie de cuestiones que se trataran a lo largo del proyecto.

Esta problemática existente en torno al censo de víctimas del "Terror Caliente" ha sido superada en la siguiente etapa represiva estudiada: la Justicia Militar. Gracias a la consulta de las diferentes investigaciones existentes y principalmente al exhaustivo análisis de los expedientes de consejos de guerra incoados a gaditanos naturales de la Sierra de Cádiz, podemos apuntar sin temor a equivocarnos que fueron un total de 1.377 los procesados, 613 entre 1937 y 1939, más 764 hasta finales de la década de 1940.

Debemos aclarar que el proyecto coordinado por la Diputación de Cádiz sobre la digitalización de la documentación del Archivo de Tribunal Territorial Militar 2º de Sevilla comenzó en 2016, es decir, años después de la publicación de las monografías locales de muchos municipios. Debido a ello, hay que entender el esfuerzo realizado en este, incorporando registros totalmente nuevos a localidades ya analizadas y sacando a luz datos desconocidos para municipios sin trabajos de investigación previos. Igual de importante es el hecho de que aún queden por estudiar 169 expedientes, a los cuales no se ha podido acceder, una problemática que pretende ser superada próximamente.

Resumidamente, en la Sierra de Cádiz, al igual que en el resto de la provincia, los procesos sumarísimos comienzan entre febrero y marzo 1937, momento después de ocupación sublevada de las costa de Málaga. En la propia capital de Málaga, como se ha podido estudiar en este proyecto, tienen lugar los primeros procesos sumarísimos contra gaditanos de la sierra detenidos, siendo a su vez el lugar donde más condenas a muerte y ejecuciones hubo. Seguidamente y hasta bien entrada la segunda mitad de la década 1940, los juicios se desarrollaron principalmente en Cádiz, Jerez de la Frontera, San Fernando, el Puerto de Santa María y varios municipios de la Sierra: Arcos, Villamartín, Algodonales y Grazalema.

Respecto a las sentencias, las condenas a prisión suponen prácticamente la mitad del total, 703 concretamente, seguido de los sobreseimientos y las absoluciones, los cuales juntos suman un total de 475 resoluciones. En el caso de las sentencias a muerte, 199 registradas, fueron ejecutadas principalmente en Málaga, Cádiz, Jerez de la Frontera y el Puerto de Santa María. Con un carácter ejemplarizante, también hubo ejecuciones en los propios municipios de la Sierra, destacando los 14 fusilamientos en Grazalema, los 6 en Setenil y los 5 en Villaluenga.

La siguiente categoría represiva establecida en este estudio son los muertos en prisión, cuya estadística es prácticamente similar al cómputo provincial. Desde 1937 los vecinos y las vecinas de los municipios serranos procesados por la justicia militar y condenados a presidio recorrieron las cárceles de media España. Primero fueron detenidos en las diferentes cárceles municipales, si habían regresado al pueblo, o encarcelados en los campos de concentración organizados en diferentes puntos de la geografía nacional durante la Guerra Civil y el final de esta. Porque sí, en España también hubo campos de concentración en los que decenas de miles de hombres y mujeres fueron asesinados, sufrieron malos tratos, perecieron de hambre y de enfermedades, soportaron en sus

cuerpos los embates de un ejército de piojos y resultaron sometidos a un cruel proceso de "reeducación" encaminado a que renunciaran a sus principios y aceptaran los dogmas impuestos por el franquismo y por la Iglesia Católica[9]

Los gaditanos detenidos pasaban un tiempo en las cárceles municipales o los campos de concentración para posteriormente ser trasladados a los centros penitenciarios correspondientes hasta la celebración de los consejos de guerra. En lo que respecta a los detenidos procedentes de la Sierra de Cádiz, la mayoría pasaron por la Prisión del Partido de Olvera, la Prisión del Partido de Jerez de la Frontera, la Prisión Provincial de Cádiz o el Castillo de Santa Catalina de la capital gaditana, convirtiéndose en las cárceles más transitadas por los juzgados a partir de 1937, pero también en los primeros centros donde cumplieron parte de su condena. Dentro de la provincia también hubo un importantísimo número de presos en la prisión del Castillo de Santiago de Sanlúcar de Barrameda y en la Prisión Central del Puerto de Santa María, siendo este último el penal donde estuvieron el mayor número de los estudiados.

En este sentido si sumamos el alto porcentaje de procesados y condenados a prisión procedentes de la Sierra con las pésimas condiciones de las cárceles y prisiones, el hacinamiento reinante en los recintos y los malos tratos de los carceleros, no es de extrañar que se hayan contabilizado un total de 76 muertes. Su registro ha sido fundamental gracias a la documentación de muchos enjuiciados, en cuyos expedientes custodiados en el Archivo del Tribunal Territorial Militar 2º se pueden ver algunos certificados de muerte, la causa de esta y sobre todo el lugar, principalmente, cárceles y prisiones de toda la geografía española. Esta información se ha visto complementada con los datos recopilados por las monografías locales, testimonios y otras fuentes documentales recopilados en estudios regionales y otros relacionados con esta temática.

Concluyendo con el marco de estudio del presente trabajo, debemos hacer referencia a las dos últimas categorías represivas establecidas y estudiadas. Por un lado, en lo que respecta a miembros de la guerrilla asesinados y originarios de la Sierra de Cádiz, no podemos ocultar la dificultad existente a la hora de analizar sus muertes. Aunque se han podido registrar una treintena de víctimas mortales, principalmente a los

[9] La historia y evolución de los campos de concentración de España se pueden ver en Hernández de Miguel, Carlos, *Los campos de concentración de Franco. Sometimiento, torturas y muerte tras las alambradas*. Madrid, Ediciones B, 2019. Además, existe una página web habilitada con datos, fotografías e incluso un mapa interactivo. Recuperado de internet, http://www.loscamposdeconcentraciondefranco.es

datos extraídos de las monografías locales y varias investigaciones específicas, aún sigue siendo un apartado que debe ser explorado con mayor profundidad[10].

Por otro lado, esta problemática no está presente en la última categoría represiva establecida: los deportados a campos de concentración. En este caso, gracias a mi último proyecto de investigación, *Gaditanos deportados a campos de concentración nazis*, realizado en colaboración con la Diputación de Cádiz y cuya publicación en formato monográfico está previsto para mediados de 2024, se conocen todos los detalles de los 19 gaditanos de la Sierra que murieron en los campos nazis. En dicho proyecto, además del contexto general de la deportación, se incluyen las biografías de los 87 gaditanos, referenciándose una importante cantidad de datos y documentos procedentes principalmente de archivos internacionales[11].

Con todo lo expuesto anteriormente damos por concluido el apartado introductorio y teórico de nuestro estudio: el Censo de víctimas de la represión fascista en la Sierra de Cádiz. Como se ha podido ver este trabajo se ha dividido en diferentes apartados y categorías represivas que albergan los resultados obtenidos en el proceso de investigación. En cada uno de ellos se recogen toda la información recopilada, las fuentes consultadas y la metodología utilizada. Hay que destacar el carácter provisional de los resultados, ya que, como veremos a continuación quedan parcelas de estudio por cubrir, ante la falta de antecedentes y el limitado acceso de las fuentes. Aun así, no podemos ocultar la satisfacción del trabajo realizado, y es que, por primera vez en 20 años de tradición investigadora se puede acceder al censo de víctimas de la represión en la Sierra de Cádiz y sus municipios, dando nombre y apellidos al colectivo represaliado, dignificando así su memoria y su recuerdo. Por último, el deseo de que este estudio sirva como herramienta para todos aquellos que surjan de aquí en adelante, nutriéndose de la información expuesta y mejorando los errores y contradicciones que puedan existir.

[10] Entre otros estudios, véase: Jiménez Cubero, José Antonio, *La guerrilla antifranquista en Andalucía. Censo y relación de guerrillas y guerrilleros (1939-1952)*. Sevilla, Muñoz Moya editores, 2022.

[11] A la espera de la publicación del proyecto, se puede consultar una memoria provisional en: https://www.dipucadiz.es/prensa/.galeria_de_ficheros/documentos/Memoria-Final.-Gaditanos-deportados-a-campos-de-concentracion-nazis-2.pdf

Estado de la cuestión

Antes de profundizar en el estado actual de las investigaciones científicas sobre la Guerra Civil, la Dictadura y la represión ejercida por los golpistas y el régimen en la Sierra de Cádiz, debemos atender a una cuestión bastante negativa y a su vez definitoria: la falta de un estudio común y vertebrador en la comarca. Se trata de un problemática que afecta también al conjunto provincial e incluso autonómico y que, como veremos a continuación, ha intentado ser solventada en varias ocasiones pero con un resultado no muy positivo. Partiendo de esta situación, el presente trabajo no debe ser entendido como un intento más, sino como un canalizador de todo lo realizado hasta la fecha en la Sierra de Cádiz, reuniendo en estas páginas los datos y la información disponible, las fuentes trabajadas y una estimación aproximada de las cifras de la represión.

Para entender todo ello a continuación presentamos un estudio cronológico sobre las investigaciones realizadas hasta la fecha, desgranando los pro y los contra que definen el actual puzle de la Sierra de Cádiz en lo que a estudios de la represión se refiere. Un mapa que pese a estar incompleto y desactualizado, tiene como principal resorte las diferentes monografías de las localidades que componen la comarca en cuestión. Una serie de trabajos localistas que nada tienen que envidiar a las grandes obras que hoy en día son la base fundamental de este estudio y de todos aquellos que surjan en adelante, principalmente por la riqueza documental y testimonial que se reúne en las mismas.

Si partimos desde los propios años de la Guerra Civil existen investigaciones relacionadas con las víctimas y la represión. Obviamente se trata de una voluntad de los victoriosos sublevados, quienes, desde fecha muy temprana se preocuparon de investigar los crímenes cometidos en la que ellos llamaron "dominación marxista", una cuestión que les permitió obtener un censo de las víctimas causadas por la violencia republicana. Ya es de sobra conocido que en 1940 el Ministerio de Justicia ordenó instruir la llamada "Causa General", una gran investigación estatal que pretendía documentar todas los crímenes y fechorías cometidos por los "rojos". A través de tres relaciones o formularios, los Ayuntamientos de toda España tenían que reunir información sobre las personas asesinadas ajenas o no al municipio en cuestión y otros actos violentos ocurridos durante la "dominación roja": torturas, incendios, saqueos, profanaciones, destrucciones de iglesias u otros hechos delictivos. Pese a su visión partidista, es incuestionable que el fondo documental de la Causa General, que actualmente está depositado en el Archivo

Histórico Nacional y disponible de manera virtual, es una fuente de consulta imprescindible.

Sin embargo, como bien destacó el historiador Fernando Romero Romero, esta de 1940 no fue la primera investigación abierta por las autoridades sublevadas con tal fin. Tuvo un precedente en Andalucía tres años antes. En el territorio de la II División que gobernaba Queipo de Llano y cuya jurisdicción comprendía la provincia de Cádiz y todo el territorio de Andalucía y Badajoz que controlaban los sublevados, se inició ya en 1937 un proceso de información, canalizado por la Auditoría de Guerra, sobre las personas asesinadas por las "hordas marxistas" y que también recibió la denominación de Causa General. Y no sólo compartía con la de 1940 el nombre y el fin, sino incluso el método de trabajo, pues la información se solicitó a los ayuntamientos, párrocos y puestos de la Guardia Civil empleando los mismos modelos de formulario que a partir de 1940 se utilizarían en todo el Estado[12]. El hallazgo de este antecedente andaluz de la Causa General estatal se debe al investigador José María García Márquez, quien según un resumen inédito, apuntaba un total de 95 víctimas para la provincia de Cádiz[13].

La instrucción de esta primera Causa General iniciada en 1937 tenía la finalidad propagandística de documentar y difundir los crímenes de los "rojos" para contrarrestar el estado de opinión, contrario a los sublevados, que se estaba generando en Europa como consecuencia de las noticias que se difundían sobre la violencia y la represión que ellos ejercían. Pero los resultados no fueron los esperados. Las cifras de víctimas causadas por la violencia republicana en las provincias "liberadas" defraudaron todas las expectativas y se decidió no publicar el resultado de la investigación. En 1940, con la guerra terminada, todo el territorio nacional “liberado" y la posibilidad de actuar también en las provincias que permanecieron bajo control republicano hasta 1939, y donde la represión republicana había sido brutal, era más optimista la perspectiva de documentar esa gran matanza que, a posteriori, serviría para legitimar el nuevo Estado. Pero otra vez volvieron a defraudar los resultados. Durante la guerra la propaganda franquista había pregonado cifras de hasta

[12] Esta cuestión así como las abordadas en los párrafos que continúan pueden verse en Romero Romero, Fernando: “Víctimas de la violencia revolucionaria en la retaguardia republicana gaditana (1936)” en Casas Sánchez, José Luis y Durán Alcalá, Francisco: (coords.), *1931-1936, De la República democrática a la sublevación militar*, Actas del IV Congreso sobre Republicanismo, 2009, pp. 289-308. Hay que destacar que este estudio es la referencia más importante para el análisis de la violencia republicana en la retaguardia gaditana, tanto por las cifras que incluye como la comparativa de las fuentes consultadas.

[13] De este autor véase Márquez García, Carlos José, *Cómo se ha escrito la Guerra Civil española.* Madrid, Lengua de Trapo, 2006.

medio millón de homicidios, pero el recuento final de la Causa General estatal, 85.940 víctimas, volvió a quedar muy por debajo de lo esperado. Eso fue determinante para que los resultados globales no se publicasen íntegramente en forma de libro, como se había previsto, y sí sólo algunos avances parciales[14].

Una excepción dentro de ese ocultismo fue la publicación 1944 de *la Historia del movimiento liberador de España en la Provincia Gaditana* de Eduardo Juliá. En esta obra el autor presentaba un recorrido por la provincia gaditana, pueblo a pueblo, narrando los sucesos ocurridos durante la "dominación marxista" y proporcionando para la mayor parte de los municipios la relación nominal de las víctimas causadas por la violencia revolucionaria, mientras se silencia la represión ejercida por los sublevados[15]. Sin embargo, pese a este estudio, los datos de la Causa General gaditana no se publicaron durante el franquismo y no fue hasta finales del milenio cuando vieron la luz[16].

En primer lugar, en 1997, el sacerdote Ángel David Martín Rubio publicó un resumen estadístico por pueblos, el cual, pese al optimismo de Ricardo de la Cierva como la aportación definitiva a la cuantificación de las víctimas de la Guerra Civil, contaba con errores estadísticos de importancia y criterios de clasificación más que cuestionables[17]. En segundo lugar, el general Rafael Casas de la Vega publicó en el año 2000 datos sobre la Causa General en Cádiz. A través de tres artículos con un contundente sesgo político publicados en el periódico falangista *La Nación*, se recoge la relación nominal de víctimas con indicación del municipio de naturaleza, vecindad, profesión, fecha y lugar de muerte[18]. En tercer y último lugar, en 2005, Francisco Espinosa reprodujo otro en un artículo que constituye el primer intento de ofrecer una visión global, desde una perspectiva no legitimacionista, del desarrollo del golpe en la provincia[19].

---

[14] Romero Romero, Fernando: "Víctimas de la violencia revolucionaria en la retaguardia republicana gaditana (1936)" en Casas Sánchez, José Luis y Durán Alcalá, Francisco: (coords.), *1931-1936, De la República democrática a la sublevación militar*, Actas del IV Congreso sobre Republicanismo, 2009, pp. 292-293.

[15] Juliá Téllez, Eduardo, *Historia del Movimiento Liberador de España en la Provincia Gaditana*. Cádiz, Establecimientos Cerón y Librería Cervantes SL. 1944.

[16] Las cifras y cuestiones derivadas de las publicaciones que a continuación se citan son analizadas en apartados posteriores.

[17] Martín Rubio, Ángel David, *Paz, piedad, perdón… y verdad*. Madrid, Fénix, 1997.

[18] Casas de la Vega, Rafael Casas, "Matanza. Cádiz 1936 (I)", en *La Nación*, 16 de agosto 2000, pp. 11-14; "Matanza. Cádiz 1936 (II)", en *La Nación*, 20 de septiembre 2000, pp. 10-13; "Matanza. Cádiz 1936 (III)", en *La Nación*, 11 de octubre 2000, pp. 9-10.

[19] El resumen publicado por Espinosa es prácticamente idéntico al de la información de la Auditoría de Guerra. Espinosa Maestre, Francisco, "Apuntes para la historia de la sublevación de julio de 1936 en Cádiz" en *Almajar*, 2,2005, pp. 177-193.

Previamente a estas publicaciones ya había comenzado el interés y la investigación por la historia silenciada durante el franquismo, aquella que correspondía a los vencidos. La primera piedra en el camino se colocó a principios de la década de 1980, cuando un protagonista de la represión y el exilio publicó sus memorias. La edición de *Recuerdos de un libertario Recuerdos de un andaluz* de Manuel Temblador López en 1980 constituyó una rareza en la Sierra de Cádiz. Estas memorias, que hablaban de la vida del jornalero andaluz, de su organización sindical en torno a la Confederación Nacional del Trabajo, de sus luchas sociales, de la violencia fascista y del exilio, también incluían unan relación de las victimas de la represión golpista en su municipio, Arcos de la Frontera. Se trataba de un primer grito de libertad frente a un silencio de una España que comenzaba a andar tras cuarenta años de dictadura y donde la intimidad de las mesas camillas de los pueblos de la Sierra de Cádiz eran el único refugio de lo vivido[20].

Un empuje fundamental en la lucha contra el olvido vino de la mano de varios investigadores, quienes apoyados por la diputación provincial o colectivos ciudadanos llevaron a cabo una serie de publicaciones sobre la Segunda República y el movimiento obrero en la provincia de Cádiz, las cuales, hoy en día suponen obras de referencia incontestable[21]. Hay que incluir también como excepción temática, el trabajo de Manuel Pérez Regordán sobre los "maquis" en la provincia de Cádiz[22].

Ya en la década de los 90, en la Sierra de Cádiz, aparecieron las primeras referencias a lo ocurrido en dos de sus localidades, gracias principalmente a quienes se configuran como los máximos expertos en la materia en la comarca. Por un lado, Fernando Sígler publicaba en 1990 un artículo sobre la Guerra Civil uno de los municipios más grandes de la comarca, Ubrique[23]. Y por otro lado, Fernando Romero Romero presentaban en 1999 el primer monográfico sobre la guerra y la represión en Villamartín. En este último, además de las importantes fuentes documentales empleadas, se daba

[20] Temblador López, Manuel, *Recuerdos de un libertario andaluz*. Autoedición, 1980
[21] Entre otros destacan: Álvarez Junco, José (coord.), *El movimiento obrero en la historia de Cádiz*. Cádiz, Diputación, 1988; Benvenuty Morales, Juan, *Educación y Política educativa en Cádiz durante la Segunda República (1931-1936). Análisis de la reforma*. Cádiz, Diputación de Cádiz, 1987; Caro Cancela, Diego, *La Segunda República en Cádiz. Elecciones y partidos políticos*. Cádiz, Diputación de Cádiz, 1987; Gutiérrez Molina, José Luis, *Crisis burguesa y unidad obrera. El sindicalismo en Cádiz durante la Segunda República*. Madrid, Fundación de Estudios Libertarios Anselmo Lorenzo, 1994 o Sígler Silvera, Fernando, *Los proyectos de Reforma Agraria en la provincia de Cádiz durante la Segunda República. Repercusiones políticas y sociales*. Madrid, UNED, tesis doctoral inédita, 1995.
[22] Pérez Regordán. Manuel, *El maquis en la provincia de Cádiz*. Sevilla, Rublán, 1987.
[23] Sígler Silvera, Fernando, "Resistencia republicana y Guerra Civil en Ubrique" en *Papeles de Historia*, N.º 2, 1990, pp. 55-78.

nombre y apellidos a las víctimas de Villamartín, pero también a otras de Algodonales, Arcos de la Frontera, Bornos, Puerto Serrano o Setenil de las Bodegas[24].

El inicio del nuevo milenio vino acompañado del trabajo de Francisco Espinosa Maestre sobre el avance de la II División por Andalucía y Extremadura durante 1936, un estudio que supone todavía hoy un referente[25]. Entre las fuentes documentales empleadas destacan los expedientes de consejos de guerra a los que fueron sometidos miles de andaluces que defendieron la República. Los procesos llevados a cabo por los golpistas se encuentran custodiados en el Archivo del Tribunal Territorial Militar 2º de Sevilla y su consulta es ya imprescindible para cualquier estudio relacionado con la represión. Dicha documentación también motivó la realización de un estudio en torno a la justicia militar en la provincia de Cádiz, un trabajo compartido por Francisco Espinosa y Fernando Romero[26]. Este último en estos años tomará el timón de la investigación de las diferentes localidades de la Sierra de Cádiz[27].

Aunque comienzan a surgir nuevas vías de investigación, véase por ejemplo el trabajo sobre el estraperlo de Beatriz Pérez o las memorias de lo ocurrido en Algar[28], es en 2005 cuando encontramos un primer punto de inflexión tanto a nivel provincial como comarcal por varias cuestiones. En primer lugar tenemos que mencionar la multiplicación de los estudios de la represión franquista en la provincia. Continúa el análisis de las directrices llevadas a cabo por las fuerzas militares franquistas[29] y aparecen estudios innovadores sobre elementos claves: el Penal del Puerto de Santa María, donde estuvieron recluidos centenares de gaditanos procedentes de diferentes localidades[30], la represión del magisterio gaditano[31] o la utilización de presos gaditanos en obras públicas del

[24] Romero Romero, Fernando, *Guerra Civil y Represión en Villamartín*. Cádiz, Diputación de Cádiz, 1999.
[25] Espinosa Maestre, Francisco, *La justicia de Queipo. Violencia selectiva y terror fascista en la II División en 1936, (Badajoz, Cádiz, Córdoba, Huelva y Sevilla)*. Sevilla, autor, 2000; Barcelona, Crítica, 2006, 2ª ed.
[26] Romero Romero, Fernando y Espinosa Maestre, Francisco, "Justicia militar y represión fascista en Cádiz" en *Historia 16*, N.º 297, 2001, pp. 74-101.
[27] Romero Romero, Fernando, *Jornaleros y organizaciones obreras. Villamartín, 1900-1936*. Diputación de Cádiz, 2001 e *Historia de Puerto Serrano. Puerto Serrano contemporáneo*. Diputación de Cádiz, 2003.
[28] Véase Pérez González, Beatriz, *Estraperlo en Cádiz: la estrategia social*. Cádiz, Quórum, 2004 y Cirera González, J. (coord), *Algar, recuerdos de una guerra*. Jimena de la Frontera, 2004.
[29] Núñez Calvo, Jesús Narciso, "La represión y sus directrices sevillanas en la provincia de Cádiz" en *Almajar*, Villamartín, N.º II, 2005, pp. 195-208.
[30] Martínez Cordero, Manuel, *El Penal de El Puerto de Santa María (1886-1981).* El Puerto de Santa María, (Cádiz), autor, 2003; Cádiz, Ticmusa, 2005.
[31] Pettenghi Lachambre, José, *La escuela derrotada: depuración y represión del magisterio en la provincia de Cádiz (1936-1945)*. Cádiz, Quórum, 2005.

franquismo[32]. Sin embargo, la investigación más destacable en esta fecha es la publicación de la tesis doctoral de Alicia Domínguez sobre la capital y San Fernando, el trabajo sobre represión de mayor envergadura, en cuando al volumen de información acumulada se refiere, de cuantos han visto la luz hasta la fecha en la provincia. Un estudio que resulta de gran interés para quienes investigan otras localidades gaditanas pues en sus abundantes anexos encontrarán vecinos de otros municipios que transitaron por la Prisión Provincial de Cádiz, fueron ejecutados en la capital o se les abrieron expedientes por responsabilidades políticas. La autora ha documentado 1.297 víctimas que incluyen a las procedentes de otros municipios de la provincia y a unos 260 fallecidos por enfermedades contraídas prisión[33].

En segundo lugar destaca la publicación del trabajo coordinado por Juan Ortiz Villalba sobre lo expuesto en unas jornadas celebradas en la Universidad Pablo de Olavide en 2003 y donde se aborda temas tan importantes como la sublevación y las operaciones militares, el mundo carcelario en la dictadura franquista, la represión en la retaguardia sublevada y relatos sobre la guerrilla y el exilio[34]. Entre los diferentes capítulos destacan por un lado el estudio de Jesús Núñez sobre la actuación de las columnas fascistas en la Sierra de Cádiz y Ronda[35] y, por otro lado, el estudio de la represión en la Sierra de Cádiz por parte de Fernando Romero. Este último realiza la primera aproximación del censo de víctimas a través de los Registros Civiles, los Archivos Municipales y otros registros documentales de los municipios serranos. Con una cifra provisional de 1.082 víctimas, el autor destaca la complejidad del estudio ante la falta de datos en muchas localidades (Alcalá, Algodonales, El Bosque, El Gastor, Setenil o Villaluenga) y la ausencia total de referencias para Algar, Benaocaz o Zahara[36].

[32] Acosta Bono, Gonzalo; Gutiérrez Molina, José Luis; Martínez Macías, Lola; Río Sánchez, Ángel del, *El canal de los presos (1940-1962). Trabajos forzados: de la represión política a la explotación económica*. Barcelona, Crítica, 2004.
[33] Domínguez Pérez, Alicia, "La represión franquista de postguerra en Cádiz (1936-1945)", Tesis Doctoral, director Alberto Ramos Santana, Cádiz, 2003; *El verano que trajo un largo invierno. La represión político social durante el primer franquismo en Cádiz (1936-1945)*. Cádiz, Quórum, Diputación, 2005, [2 tomos].
[34] Ortiz Villalba, Juan (coord.), *Andalucía: guerra y exilio*. Sevilla, Universidad Pablo de Olavide, Fundación El Monte, 2005.
[35] Núñez Calvo, Jesús Narciso, "La actuación de las columnas rebeldes en las Sierra de Cádiz y Ronda" en Ortiz Villalba, Juan (coord.), *Andalucía: guerra y exilio*. Sevilla, Universidad Pablo de Olavide, Fundación El Monte, 2005, pp. 71-88.
[36] Romero Romero, Fernando, "La represión fascista en la Sierra de Cádiz: Una aproximación cuantitativa desde los Registros Civiles y archivos municipales" en Ortiz Villalba, Juan (coord.), Andalucía: guerra y exilio. Sevilla, Universidad Pablo de Olavide, Fundación El Monte, 2005, pp. 149-164.

Sin duda alguna el trabajo de Fernando Romero es el principal antecedente del estudio que se presenta en estas páginas. Dicho estudio se ve complementado con un breve artículo del mismo autor donde se apunta que el mapa de la represión en la provincia de Cádiz era un puzle todavía incompleto en el que faltaba piezas importantes. Tras una revisión bibliográfica de todo lo realizado hasta la fecha, se recoge una relación aproximada del número de víctimas en los 32 municipios gaditanos, aclarando que para al menos 11 de ellos las cifras son parciales y debían completarse con investigaciones posteriores. El balance provisional que realiza Fernando Romero es de 3.012 víctimas, una cifra que es resultado de sustraer las documentadas por Alicia Domínguez, pero incluyen a víctimas procedentes de otros municipios, sobre todo las que a partir de 1937 fueron condenadas en consejo de guerra. No obstante, el autor aclara que la cifra total de víctimas se elevaría notablemente a medida que completaran la investigación en municipios donde no había concluido[37].

Por último lugar, tenemos que señalar la puesta en marcha en Andalucía del proyecto "Todos los Nombres", que según sus premisas fundacionales pretendía "*colaborar con el reconocimiento público de todas aquellas personas que sufrieron la represión franquista*", contribuyendo a generar "*un proceso social de memoria frente a olvido*". Esta iniciativa toma el nombre de una novela de José Saramago, quien autorizó su uso con satisfacción. Publicada a través de un folleto editado por la Diputación de Cádiz en 2004, dicha propuesta se materializa un año después con la firma para la puesta en marcha del proyecto de "Web Todos los Nombres", impulsada a través de un Convenio de Colaboración entre la Confederación General del Trabajo de Andalucía (CGT.A) y la Asociación Andaluza Memoria Histórica y Justicia (AMHyJA). La página web vio la luz finalmente en 2006 y tuvo el patrocinio inicial de la Consejería de Justicia y la Junta de Andalucía, así como la colaboración de la Universidad Pablo de Olavide (Sevilla) y la Fundación El Monte.

Desde entonces hasta hoy en día, la web Todos los Nombres supone una base de datos y documental fundamental para la consulta de todo tipo de información sobre la represión y las propias víctimas. Su buscador personalizado de nombres y apellidos, así como de documentos, informes técnicos o legislación se nutre de las aportaciones y colaboraciones de expertos en la materia, instituciones públicas y privadas, colectivos

[37] Romero Romero, Fernando, "La represión en la provincia de Cádiz: bibliografía y cifras", en *Ubi Sunt?*, Cádiz, N.º 17, 2005, pp. 27-30.

memorialistas y público en general. Todo ello ha dado como resultado el registro de 119.000 víctimas, 1070 microbiografías, 2.000 documentos de consulta y un centenar de publicaciones[38].

Con todo ello se puede ver como ya en la primera mitad de la década del siglo XXI el estudio de la represión en Andalucía y la provincia de Cádiz comenzaba a mostrar rasgos de madurez. La clave de este éxito es que tanto desde el ámbito académico como institucional y sobre todo ciudadano, los estudios sobre la represión juegan un papel fundamental en la superación de tiempos pasados marcados por el silencio y el olvido. La mejor prueba de ello es la aparición de nuevas temáticas de estudio y en el caso que nos atañe, la Sierra de Cádiz, la multiplicación de las investigaciones locales, con los casos de Ubrique, Espera, Villamartín, Alcalá del Valle, Bornos, Torre Alháquime y El Gastor[39]. En la mayoría de ellos, la autoría corresponde a Fernando Romero Romero, el cual termina de consagrarse como el mayor experto de la Guerra Civil, el Franquismo y la represión en la Sierra de Cádiz[40].

Tras estos importantes avances en localidades de la Sierra de Cádiz, en 2011 se publica un destacado trabajo a nivel provincial: *Memoria histórica y represión franquista en la provincia de Cádiz.* Aunque dicho proyecto es abanderado por la Diputación de Cádiz y en este participan los investigadores y expertos más importantes de la provincia (Fernando Romero Romero, Ángel Blázquez Sánchez, José Luís Gutiérrez Molina, Juan Carlos Perales, Francisco Espinosa Maestre y Magdalena González), no es más que la unión de trabajos inéditos de localidades como Jerez, Trebujena, Paterna, Conil o Alcalá

[38] Datos actualizados a fecha del 16 de enero de 2024. Véase su página web en el siguiente enlace: https://todoslosnombres.org/

[39] Morales Benítez, Antonio y Sígler Silvera, Fernando, *Después del olvido. Sublevación militar, resistencia republicana y represión en la guerra y posguerra. Memoria histórica de Ubrique (Cádiz)*. Ubrique, Asociación Papeles de Historia, 2006; Sígler Silvera, Francisco, *Su silencio es nuestra voz. De la esperanza republicana a la sublevación militar y la represión en Espera, el pueblo de la reforma agraria*. Espera, Ayuntamiento, Junta de Andalucía, 2008; Romero Romero, Fernando, *República, Guerra Civil y represión en Villamartín. 1931-1946*. Ayuntamiento de Villamartín, Junta de Andalucía, 2008; *Alcalá del Valle. República, Guerra Civil y represión. 1931-1946*. Ayuntamiento de Alcalá del Valle, 2009; *Socialistas de Torre Alháquime. De la ilusión republicana a la tragedia de la Guerra Civil, 1931-1946*. Ayuntamiento de Torre Alháquime, 2009. Romero Romero, Fernando y Zambrana Atienza, Pepa, *Del rojo al negro. República, Guerra Civil y represión en El Gastor. 1931-1946*. Sevilla, (CGT-A) y (AMHyJA), 2010.

[40] Véase para estos momentos: Romero Romero, Fernando, "Represión y muerte en la provincia de Cádiz. Del olvido a la recuperación de la Memoria Histórica" en Moreno Tello, Santiago y Rodríguez Moreno, José Joaquín: (coords.), *Marginados, disidentes y olvidados en la historia*. Cádiz, Universidad de Cádiz, 2009, pp. 285-327; o el ya mencionado "Víctimas de la violencia revolucionaria en la retaguardia republicana gaditana (1936)".

de los Gazules; y otros ya publicados en años anteriores[41]. Junto a este proyecto, podemos añadir el trabajo que une el estudio de la represión y la recuperación de la memoria histórica de la Sierra de Cádiz y la vecina Sierra de Ronda, pero que está muy lejos de ser una investigación de referencia, ya que los datos expuestos y su desarrollo dejan mucho que desear[42]. Y es que, tanto el anterior trabajo mencionado como este que se cita no refleja un análisis crítico de la producción bibliografía, así como de las fuentes y lo más importante, demuestran la falta de un eje centralizador, tanto teórico como metodológico.

Entre 2011 y 2012 se publica una investigación que, dividida en dos tomos y coordinada por Santiago Moreno Tello, reúne una treintena de estudios sobre la vida y la muerta de los últimos alcaldes de la República en la provincia de Cádiz. Municipio por municipio y bajo la autoría de diferentes expertos en la materia, se profundiza no sólo en las biografías de los protagonistas, sino que se aporta el contexto político-social de cada localidad en la Segunda República y la Guerra Civil. Tal es la importancia de esta obra colectiva que para muchos municipios supone la única referencia investigadora existente sobre la etapa histórica en cuestión, así como el alcance de la represión fascista. En definitiva, un trabajo colectivo que consolida el estudio científico en la provincia[43].

La consolidación de los estudios sobre la Guerra Civil y la represión franquista en Andalucía y la provincia de Cádiz va unida a una revisión de lo realizado hasta la fecha. Muestra de ello es la aparición de varios artículos de Leandro Álvarez Rey donde se profundiza en el repertorio bibliográfico como en las investigaciones en curso[44]. En este sentido el trabajo más destacable es el coordinado por Fernando Cobo Romero. Diferentes autores realizan un ejercicio de síntesis para acercar al lector no especializado a la realidad de un fenómeno que no puede ser considerado un hecho aislado. Además, se realiza un

[41] García Cabrera, José y Orellana González, Cristóbal (coords.), *Memoria histórica y represión franquista en la provincia de Cádiz.* Cádiz, Diputación de Cádiz, 2011.
[42] Castro, Manuel; Guerrero, Luis Javier; Morales, Antonio; Palomares, Hugo; Pérez, Alejandro; Román, Jesús; Sígler, Fernando: *Memoria Recuperada, Memoria Compartida. La represión franquista en las sierras de Ronda y Cádiz.* Ubrique, Asociación Papeles de Historia, 2013.
[43] Moreno Tello, Santiago (coord.), *La destrucción de la Democracia: Vida y muerte de los alcaldes del Frente Popular en la provincia de Cádiz*, (vol. I). Cádiz, Diputación de Cádiz, Junta de Andalucía, 2011; (vol. II), Cádiz, Diputación de Cádiz, Junta de Andalucía, 2012.
[44] Véase Álvarez Rey, Leandro, "Segunda República y Guerra Civil en Andalucía. Estado de la Cuestión y Repertorio Bibliográfico", en *La Memoria Histórica*, Ciclo de Conferencias en el Aniversario de la Proclamación de la Segunda República, N.º 6, Carmona. Ayuntamiento, 2010, pp. 17-93 y Martínez López, Fernando; Álvarez Rey, Leandro y García García, Cristóbal: "La represión franquista en Andalucía. Un avance de investigaciones en curso" en *Ayer*, (Madrid), N.º 85, 2012, pp. 97-127.

balance historiográfico analizando las diferentes perspectivas y las investigaciones existentes, así como los resultados de estas y los retos que afrontar en el futuro[45].

La nueva década también trae consigo nuevas monografías locales de municipios de la Sierra de Cádiz (Olvera, Prado del Rey y Bornos)[46], un estudio sobre el entramado militar en torno a la sublevación en la provincia[47], así como una nueva revisión y actualización de las consecuencias de la aplicación justicia militar franquista[48]. Respecto a esta última temática hay que destacar uno de los trabajos más sobresalientes de los realizados a nivel provincial: *La Justicia del Terror. Los consejos de guerra sumarísimos de urgencia en 1937 en Cádiz.* El historiador José Luis Gutiérrez Molina realiza un exhaustivo análisis sobre todo la maquinaria represiva que gira en torno a los procesos judiciales realizados contra los gaditanos entre 1937 y 1939 aproximadamente. El autor va un paso más allá al profundizar no sólo en las víctimas, las cuales son incluidas en un anexo donde aparecen todo tipo de datos, sino que también se estudia la evolución de los procesos y los encargados de todo el entramado[49].

Para ir concluyendo este análisis debemos atender a los últimos diez años del panorama investigador, el cual, podríamos decir que ha entrado en una etapa de madurez y transición, tanto a nivel provincial como comarcal. Hay que destacar el irremediable efecto del propio paso del tiempo, el cual ha afectado por un lado a la pérdida por motivos obvios de testimonios, hay que tener en cuenta que en 2016 se cumplieron 80 años del golpe militar del 18 de julio; y por otro lado, al desarrollo de un relevo generacional en lo que a investigadores se refiere. Aunque es cierto que esto no ha afectado sobremanera a la producción bibliográfica, ni a los propios autores, si es obvio que se ha producido

[45] Cobo Romero, Fernando (coord.), *La represión franquista en Andalucía: balance historiográfico, perspectivas teóricas y análisis y resultados*, Sevilla, Centro de Estudios Andaluces, 2012.
[46] Para Olvera, Del Río Cabrera, Juan Antonio del; Román, Jesús y Sígler, Fernando,*La historia recobrada. República, sublevación y represión en Olvera*. Asociación Papeles de Historia, 2011. En los casos de Prado del Rey y Bornos, de nuevo aparece Fernando Romero como autor. Romero Romero, Fernando*, La Cultura y la Revolución. República y Guerra Civil en Prado del Rey*. Ayuntamiento de Prado del Rey, 2011 y *Días de Barbarie. Guerra Civil y Represión en Bornos*. Asociación Andaluza Memoria Histórica y Justicia, Editorial Tréveris, 2013. En relación con la comarca de la Sierra de Cádiz, también es importante el trabajo: Velasco Haro, Manuel (coord.), José María García Márquez (col.), Raquel Zugasti Villar (col.), Francisco Díaz Ayala (col.), *Objetivo Ronda. La represión en la Sierra Sur de Sevilla y las comarcas de Antequera y Ronda.* Aconcagua Libros, 2014.
[47] Gil Honduvilla, Joaquín, *Militares y sublevación. Cádiz y provincia 1936.* Brenes (Sevilla), Muñoz Moya Editor, 2013.
[48] Romero Romero, Fernando, "Justicia militar: el nudo represivo entre Jerez y la Sierra de Cádiz", *en Ubi Sunt? Revista de Historia,* Cádiz, N.º 27, 2012, pp. 116-128.
[49] Gutiérrez Molina, José Luis, *La Justicia del Terror. Los consejos de guerra sumarísimos de urgencia de 1937 en Cádiz.* Cádiz, Ediciones Mayi, 2014.

una actualización metodológica, sobre todo con la apertura a nuevas vías temáticas y fuentes consultadas.

En los estudios y trabajos que a continuación citaremos podemos ver varios índices de cambio. En primer lugar podemos destacar la incorporación de la perspectiva de género, cultural y social en lo que al estudio de la represión se refiere. Véase entre otros el libro *Las coplas del Carnaval de Cádiz durante la Segunda República*, del historiador Santiago Moreno, quien analiza la etapa republicana y la posterior represión franquista "a las gentes del Carnaval"[50]; o la investigación apoyada por la Diputación de Cádiz "Voces olvidadas. La represión de la mujer en la provincia de Cádiz" de Rubén Benítez Aragón, cuyos resultados verán la luz previsiblemente en 2024[51].

En segundo lugar se puede apreciar una mayor flexibilidad investigadora y metodológica, fundamentada principalmente en el apoyo en otras ramas científicas como la educación, la pedagogía, la antropología y la arqueología. Esto ha dado como resultado el desarrollo de ambiciosos proyectos y trabajos de investigación fundamentales para el estudio de la represión y su divulgación[52]. Entre otros destacaría el Aula Itinerante de Memoria Histórica "Carlos Perales" de la Diputación de Cádiz que desde 2016 ha llevado a todos los municipios de la provincia una parte de su historia. A lo largo de estos años y a través de diferentes exposiciones y actividades divulgativas sobre la Segunda República, la Guerra Civil y la represión de franquismo, se ha intentado mostrar y sensibilizar a las comunidad educativas y la ciudanía en general las necesarias políticas de Memoria. Un excelente proyecto del cual ha querido tomar testigo humildemente la Asociación de la Memoria Histórica de Setenil de las Bodegas, quien bajo la colaboración del Ministerio de la Presidencia y mi propia coordinación, ha puesto en marcha el "Aula Itinerante Memoria y Educación en la Sierra de Cádiz". Tomando como referente el aula provincial y bajo los postulados de la historia local y la memoria como motor educativo, en 2023, se ha visitado varios centros educativos de la Sierra de Cádiz para impartir diferentes conferencias sobre la temática en cuestión, acercando así la historia de sus pueblos a los más jóvenes.

[50] Moreno Tello, Santiago, *Las coplas del carnaval de Cádiz durante la Segunda República (1932-1936).* Cádiz, Universidad de Cádiz, 2020. Trabajo cuyo antecedente podría ser el trabajo de Ramos Santana, Alberto, *El Carnaval secuestrado o Historias del Carnaval*. Cádiz, Quórum, Diputación de Cádiz, 2002.
[51] Este proyecto se incluye dentro de la concesión de subvenciones para financiar proyectos de investigación por parte del Servicio de Memoria Histórica y Democrática de la Diputación de Cádiz en 2023.
[52] En lo que respecta a la arqueología y la antropología, los estudios y trabajos de investigación relacionados con la Guerra Civil, la Dictadura y la represión son analizados en capítulos posteriores.

En tercer lugar hay que subrayar un mayor protagonismo de parcelas temáticas hasta ahora relegadas a un segundo plano, como pueden ser el exilio, los campos de concentración, los trabajos forzados, las fosas comunes, los guerrilleros o aspectos más profundos del franquismo. Dentro de la extensa producción bibliografía destacan: la actualización realizada por José Manuel Algarbani sobre las unidades disciplinarias[53], el estudio sobre la aplicación de la Ley de Responsabilidades Políticas en Cádiz de Diego Caro Cancela[54], un acercamiento a los campos de concentración del franquismo en la provincia de Cádiz por parte de José Marchena Domínguez[55], un completo estudio regional sobre la guerrilla franquista en Andalucía de José Antonio Jiménez Cubero[56], el sobresaliente recopilatorio de las exhumaciones de fosas en la provincia de Cádiz del periodista Juan Miguel Baquero[57], la investigación sobre movimientos sociales y sindicales durante la dictadura franquista y la transición en la comarca de la Sierra de Cádiz de Fernando Sígler Silvera[58] o mi último proyecto, "Gaditanos deportados a campos de concentración nazis", en el cual se estudia la vida de los 87 gaditanos que sufrieron el horror de la persecución nazi y que será publicado a mediados 2024[59].

[53] De este autor véase entre otros, *Los caminos de los prisioneros. La represión de posguerra en el sur de España*, Cádiz, Ateneo Republicano del Campo de Gibraltar, 2009; su tesis doctoral, "La guerra civil española en un territorio de frontera. El campo de Gibraltar (1931-1944)". Universidad de Cádiz, 2022; el proyecto "Con nombre y apellidos. La represión de posguerra en el Campo de Gibraltar. Las unidades disciplinarias" incluido dentro de la concesión de subvenciones para financiar proyectos de investigación por parte del Servicio de Memoria Histórica y Democrática de la Diputación de Cádiz en 2022; y "Lugares con memoria. La ubicación geográfica y los trabajos realizados por las unidades disciplinarias en la provincia de Cádiz (1939-1944)", cuyos resultados serán publicados previsiblemente en 2024. Este último se incluye dentro de la concesión de subvenciones para financiar proyectos de investigación por parte del Servicio de Memoria Histórica y Democrática de la Diputación de Cádiz en 2023.

[54] Caro Cancela, Diego, "La aplicación de la Ley de Responsabilidades Políticas en Cádiz" en Gómez Oliver, Miguel y Martínez López, Fernando (dirs.), *El "botín de guerra" en Andalucía: cultura represiva y víctimas de la ley de responsabilidades políticas, 1936-1945*. Biblioteca Nueva, 2015, pp. 135-166.

[55] Este proyecto está incluido dentro de la concesión de subvenciones para financiar proyectos de investigación por parte del Servicio de Memoria Histórica y Democrática de la Diputación de Cádiz en 2022 y disponible su consulta en el portal web de dicha institución.

[56] Jiménez Cubero, José Antonio, *La guerrilla antifranquista en Andalucía. Censo y relación de guerrillas y guerrilleros (1939-1952)*. Sevilla, Muñoz Moya editores, 2021.

[57] Baquero, Juan Miguel, *Cádiz. Tierra con Memoria. Intervenciones arqueológicas en fosas comunes del franquismo en la provincia gaditana*. Cádiz, Mancomunidad de la Janda, 2022.

[58] Sígler Silvera, Fernando, "Investigación sobre movimientos sociales y sindicales durante la dictadura franquista y la transición en la comarca de la Sierra de Cádiz". Cádiz, Diputación de Cádiz, 2023. Pendiente de publicación. Este proyecto se incluye dentro de la concesión de subvenciones para financiar proyectos de investigación por parte del Servicio de Memoria Histórica y Democrática de la Diputación de Cádiz en 2023 y está previsto que sea publicado en 2024.

[59] Este proyecto también está incluido dentro de la concesión de subvenciones para financiar proyectos de investigación por parte del Servicio de Memoria Histórica y Democrática de la Diputación de Cádiz en 2022 y disponible su consulta en el portal web de dicha institución. Gracias a la colaboración del Ministerio de la Presidencia y de la Asociación de la Memoria Histórica de Setenil de las Bodegas está previsto que sea publicado a mediados en 2024.

En último lugar y no menos importante encontraríamos las primeras revisiones y actualizaciones de trabajos ya editados. En este caso destacamos la reedición por parte de la Fundación Anselmo Lorenzo de las memorias de Manuel Temblador López[60] o la actualización de los datos disponibles para Alcalá del Valle y un enfoque relacionado con las fosas comunes existentes en el municipio[61]. Dentro de este apartado también debemos incluir la publicación de nuevos monográficos en localidades de la Sierra de Cádiz. Concretamente los estudios sobre la Segunda República, la Guerra Civil y la Dictadura en Zahara de la Sierra, Setenil de las Bodegas y Espera[62]; un aproximación a la represión sufrida en El Bosque[63], el estudio del período republicano en Arcos de la Frontera[64] y una adaptación ampliada en formato libro del documental "Sucedió en Grazalema"[65].

Con todo lo expuesto encontramos un panorama actual con luces y sombras. Por un lado, destacaría la sobresaliente utilidad de las monografías disponibles para los diferentes municipios de la Sierra de Cádiz. La historia local, en ocasiones ninguneada por el ámbito académico, se configura como el motor de estudio de este proyecto. Aunque es cierto que muchas de las investigaciones requieren una actualización y una apertura metodológica, gracias a estos tenemos acceso a multitud de fuentes documentales, testimonios y todo tipo de recursos que enriquecen el actual trabajo. Por otro lado, la lejanía en el tiempo de los estudios previos a los que se proponen en estas páginas dificulta la comparativa de datos e información. Por último, no podemos ocultar cierto desánimo ante la falta de perspectiva de género en la mayoría de los trabajos citados, una cuestión que se ve aliviada en cierta medida por la rica especialización temática existente, el apoyo de otras ramas complementarias como la arqueología y la antropología o el uso de fuentes innovadoras y otras cercanas al movimiento memorialista, cultural y educativo.

---

[60] Temblador López, Manuel, *Recuerdos de un libertario andaluz.* Fundación Anselmo Lorenzo, 2019. 2º Edición.

[61] Medina Linares, Ángel, *Fosas con Memoria. Golpe y Represión en Alcalá del Valle*. Editorial Atrapasueños, 2021.

[62] Véase: Romero Romero, Fernando y Villalba Palma, Manuel, *Caciquismo, República, y Guerra Civil. Zahara de la Sierra (Cádiz).* Zahara de la Sierra (Cádiz), Junta de Andalucía, RMHSA-CGT, 2019; Medina Linares, Ángel, *Setenil de las Bodegas. República, Guerra y Dictadura*. Ayuntamiento de Setenil de las Bodegas, Junta de Andalucía, 2021 y Garrucho Jurado, Manuel, *Espera. Segunda República, Sublevación Militar y Represión Franquista*. Editorial la Serranía, Junta de Andalucía, 2021.

[63] Collado Aguilar, Miguel, "La represión fascista en la sierra de Cádiz: el caso de El Bosque". Cádiz, Diputación de Cádiz, 2021. Este proyecto está incluido dentro de la concesión de subvenciones para financiar proyectos de investigación por parte del Servicio de Memoria Histórica y Democrática de la Diputación de Cádiz en 2022 y disponible su consulta en el portal web de dicha institución.

[64] Ortega Castillo, Antonio, "Democratización, conflicto y lucha social en una agrociudad gaditana durante la segunda república. Arcos de la Frontera (1931-1936)". Tesis Doctoral, Universidad de Cádiz, 2022.

[65] Doña Guillón, David, *Sucedió en Grazalema*. Cádiz, Q-Book, 2023.

Objetivos y metodología

El principal objetivo del presente capítulo es cuantificar el número de víctimas de la represión fascista, la Guerra Civil, la Dictadura e incluso el exilio registrados hasta la fecha en la Sierra de Cádiz. Para ello ha sido fundamental un análisis en profundidad de los métodos y las técnicas empleadas en las diferentes investigaciones y estudios desarrollados a lo largo de los años. Igual de importante ha sido la consulta de numerosas fuentes documentales, así como testimonios, fotografías y otros medios disponibles. De esta manera, se pretende tener una visión completa de los trabajos ya realizados, exponer una valoración de los puntos que quedan por trabajar y pulir, cuantificar las cifras disponibles hasta el momento y proyectar la información necesaria para en un futuro próximo, poder abordar con garantías un estudio completo y específico de la represión fascista en la Sierra de Cádiz. Para cumplir con todo ello se han fijado una serie de objetivos complementarios que definen a su vez las tareas realizadas:

- Establecer un marco teórico y cronológico de estudio en torno a la represión en la Sierra de Cádiz, profundizando en la problemática existente en torno a las cifras y subrayando ciertas parcelas de estudio que no han merecido el interés científico necesario hasta la fecha
- Desarrollo del censo de víctimas de la represión de la Sierra de Cádiz, estableciendo un marco diferencial entre las características existentes en torno a las víctimas: origen, tipología represiva, localización, referencias, etc.
- Categorización del censo de víctimas según las diferentes tipologías represivas. En este caso se han establecido varias categorías según la cronología, los mecanismos represivos, las causas y las fuentes de consulta disponibles: Violencia republicana, Terror Caliente, Magisterio, Justicia Militar, Muertes en prisión, Guerrilleros y Campos de Concentración nazis.
- Empleo de la perspectiva de género en el desarrollo del propio censo de víctimas
- Desarrollo una metodología de trabajo que permita un análisis en profundidad de las fuentes disponibles, tanto bibliográficas, documentales y/o testimoniales
- Creación de tablas estadísticas y mapas temáticos que ayuden a comprender los resultados del estudio
- Por último, desarrollo de un marco de estudio común para la Sierra de Cádiz, exponiendo los puntos trabajados, las fuentes empleadas y sobre todo los aspectos a estudiar en un futuro, ya sea por la falta de referencias o la ausencia de estas.

Para lograr todos estos objetivos ha sido necesario abordar dicho estudio desde una metodología bien definida y diversos enfoques analíticos. La primera tarea ha sido introducirnos en el debate historiográfico sobre la represión franquista en nuestro país, un contexto que en los últimos 40 años ha provocado el interés del ámbito académico y social conformando una amplia bibliográfica sobre esta temática, así como un sinfín de trabajos y actividades en torno al tema en cuestión. La revisión historiográfica que en estas páginas se expone requiere de una diferenciación entre aquellas investigaciones que, aun tratando el análisis de la represión franquista, no aportan información alguna para nuestro objeto estudio. Para ello, hemos optado por establecer diferentes grupos según el alcance de las investigaciones: trabajos generales a nivel nacional e internacional, obras correspondientes a Andalucía, las realizadas sobre la provincia de Cádiz y en último lugar, las monografías existentes para la Sierra de Cádiz.

Sin embargo, como el estudio de la represión franquista no es algo exclusivo de las investigaciones científicas, en nuestro proyecto planteamos el análisis de todas las actividades llevadas a cabo en la provincia y en la serranía relacionadas no solo con el estudio de la represión franquista sino con el movimiento de la memoria histórica. Para ello, es crucial diferenciar entre los artífices de dichas actividades, conociendo sí el interés sobre esta cuestión proviene de instituciones públicas, organismos privados o asociaciones memorialistas creadas por familiares víctimas. Además, analizaremos y clasificaremos las actividades según su finalidad, coloquios o congresos científicos, actos sociales y reivindicativos o intervenciones arqueológicas, tomando un mayor interés la localización y exhumación de víctimas en fosas comunes existentes en la Sierra de Cádiz. Con esta propuesta, pretendemos innovar en cierta manera en lo que a los estudios académicos se refiere, ya que en numerosas ocasiones se tiende a obviar el conjunto de actividades mencionadas por parte del ámbito académico, cayendo en el error de descartar una información clave y que en muchos casos es la única existente para un ámbito tan recudido como la Sierra de Cádiz y sus localidades.

Aunque lo expuesto hasta el momento supone un amplio proceso de análisis y puede originar una investigación de importancia, en nuestro proyecto pretendemos ir más allá y profundizar más aun en el tema en cuestión. Hasta el momento hemos mencionado obras generales, cuyo alcance más reducido sería la provincia de Cádiz o la Sierra, dejando a un lado el ámbito de actuación correspondiente a los propios municipios. Debido a ello, hemos optado por realizar todo el proceso analítico anterior, tanto el

bibliográfico como el correspondiente a las actividades mencionadas, en cada una de las localidades que componen la Sierra de Cádiz. Solo así, se obtendrá el fin último de este proyecto, la realización de un estudio referente sobre la represión, que aglutine tanto los aspectos generales como los específicos correspondientes a las diferentes localidades.

Como segundo bloque metodológico y como grueso de nuestro proyecto estaría la recopilación, localidad por localidad, recopilando todos los aspectos mencionados anteriormente. En primer lugar, el estudio de las monografías locales sobre la Segunda República, la Guerra Civil y/o el Franquismo, para obtener todos los datos posibles: marco teórico y metodológico, datos históricos más relevantes, problemas o carencias existentes, fuentes documentales y lo más importante, si es posible, el número de víctimas de la represión franquista y su identificación. En este apartado, se ha hecho hincapié en la necesidad o no de una actualización de los estudios locales existentes o incluso la realización de un primer estudio, ya que según nos consta muchos municipios carecen de investigación alguna sobre el tema en cuestión o los períodos históricos mencionados. De esta manera, lo que se pretende es analizar lo conseguido hasta la fecha y destacar aquello que debe ser actualizado o directamente explorado por primera vez.

Una vez recopilado todo el material disponible, se ha llevado a cabo un análisis exhaustivo de este. Para ello ha sido fundamental el cruce de los datos obtenidos de las diferentes localidades, evitando así errores, repeticiones e incoherencias existentes. En este sentido y para un correcto análisis de la ingente información recopilada, se han establecido diferentes bases de datos según las tipologías represivas reseñadas a continuación. Esta importante tarea nos ha permitido obtener varios resultados fundamentales:

- En primer lugar, como hemos mencionado anteriormente, el estudio de la bibliografía existente nos ha permitido conocer cómo se ha analizado el tema en cuestión, conociendo las diferentes metodologías y enfoques utilizados, las líneas temáticas exploradas, los problemas y retos existentes, y en definitiva un análisis del debate historiográfico en torno a la represión en la Sierra de Cádiz.
- En segundo lugar, a través de dicho análisis se ha podido definir el contexto de la Segunda República, la Guerra Civil y la instauración del franquismo, obteniendo algo insólito hasta la fecha, un marco teórico común y completo

sobre estos períodos para la comarca gaditana, en relación con el resto de la provincia y la región andaluza.

- En tercer lugar, ante la falta de datos actualizados, y a través de todo lo expuesto, hemos obtenido una primera visión del censo de víctimas en la Sierra de Cádiz, diferenciando entre municipios y el cómputo general
- Y por último, se ha analizado las fuentes documentales, los testimonios y otros recursos empleados en las diferentes investigaciones. Un material fundamental para el desarrollo de este proyecto y para otros futuros

Respecto a esto último, el análisis de las fuentes primarias, suponen el tercer bloque de nuestro plan metodológico. Una de las cuestiones más sobresalientes de las diferentes monografías locales e investigaciones existentes respecto a la represión en nuestra provincia y la comarca de la sierra, es la riqueza de las fuentes empleadas. El estudio exhaustivo de los diferentes archivos y centros documentales, así como la riqueza de los testimonios recopilados, facilitan sobremanera estudios como el que se presenta en estas páginas. Aun así, hay que tener en cuenta varias problemáticas que giran en torno al estudio de dichas fuentes, al acceso y actualización de estas e incluso a la aparición de otras nuevas.

Debemos de entender que muchas de las investigaciones analizadas y que hoy en día siguen siendo referentes tanto a nivel regional, como provincial y local, fueron publicadas, salvo excepciones, hace más de 10 años, con lo que eso conlleva tanto positivamente como negativamente. Es cierto que hay fuentes documentales cuya consulta es incuestionable e indiferente al paso del tiempo. Hay otros recursos, principalmente los testimonios, que juegan un papel a favor de los trabajos realizados con anterioridad por la pérdida irremediable de los propios testigos o herederos de los diferentes relatos. Sin embargo, hay nuevos estudios y proyectos que han estudiado las fuentes ya empleadas mediante nuevas técnicas o perspectivas y otras que han empleado directamente fuentes que hasta la fecha no habían sido exploradas o ni siquiera estaban disponibles en su momento.

Entre las fuentes de interés estudiadas con anterioridad que también han sido analizadas en este proyecto estarían: principalmente los Archivos Municipales y los Registros Civiles de los municipios que componen la Sierra de Cádiz, con algunas excepciones debido al acceso limitado o la falta de referencias; el Archivo Histórico Provincial de Cádiz, el Archivo de la Diputación de Cádiz, el Archivo del Tribunal

Territorial Militar 2º, el Archivo Histórico Nacional, el Archivo General de la Administración, el Centro Documental de la Memoria Histórica, los fondos de diferentes archivos y centros documentales correspondientes a asociaciones y colectivos memorialistas, el extenso recopilatorio de testimonios y fondos fotográficos existentes en las monografías locales y en definitiva un largo etcétera detallado en los diferentes apartados de este proyecto.

Respecto a la mejora en el acceso a las fuentes documentales ya trabajadas o la aparición de nuevas fuentes de estudio, gracias principalmente a procesos de digitalización o la habilitación de plataformas de consulta virtuales, de manera resumida, ya que se desarrollarán en apartados posteriores, hay que mencionar: la digitalización de todos los expedientes de gaditanos procesados por la justicia militar localizados en el Archivo del Tribunal Territorial Militar 2º de Sevilla[66]; los expedientes de los gaditanos prisioneros en la prisión centra de El Puerto y otras cárceles del país[67]; la puesta en marcha del Centro de Documentación sobre Movimientos Sociales y Sindicales de la Universidad de Cádiz[68]; la consolidación de la Casa de la Memoria de la Sauceda como centro de referencia de estudio y divulgación de la memoria en la provincia, con especial atención al estudio del trabajo forzado[69]; la tímida creación de "Casas de la Memoria" tanto en Setenil de las Bodegas como en Alcalá del Valle[70] o de manera novedosa, el empleo de

[66] Desde 2016 la Diputación de Cádiz, a través de diferentes fases, ha llevado a cabo la digitalización de expedientes referidos a Consejos de Guerra incoados a vecinos de la provincia de Cádiz. En la página web del Servicio de Memoria Histórica y Democrática de Diputación se alojan 2.126 consejos de guerra incoados a vecinos de la provincia de Cádiz. La dirección precisa es: https://www.dipucadiz.es/memoria_historica/archivo-digital/ Pese al volumen de los expedientes que ya están disponibles, la tarea aún no se ha completado. Este trabajo comenzó en el año 2016 y, ya entonces, se cifró la existencia de 4.668 expedientes contra gaditanos custodiados en el Archivo del Tribunal Militar Territorial Segundo, con sede en Sevilla.

[67] Sígler Silvera, Fernando, "Investigación y digitalización de los expedientes de los gaditanos prisioneros en la prisión central en El Puerto y otras cárceles del país en la posguerra". Cádiz, Diputación de Cádiz, 2021. Este proyecto está incluido dentro de la concesión de subvenciones para financiar proyectos de investigación por parte del Servicio de Memoria Histórica y Democrática de la Diputación de Cádiz en 2022 y disponible su consulta en el portal web de dicha institución.

[68] El punto de partida del centro es el proyecto titulado "Centro de documentación sobre movimientos sociales y sindicales en la provincia de Cádiz durante la dictadura franquista" (referencia 164-MD-2021) y financiado por el Ministerio de la Presidencia, Relaciones con las Cortes y Memoria Democrática del Gobierno de España. Ubicado en el edificio del INDESS, en el campus de Jerez de la UCA, el centro de documentación cuenta con una colección de libros en la biblioteca general de la UCA, un archivo físico y un archivo digital (en colaboración con la Casa de la Memoria de la Sauceda), en el que hay disponibles miles de documentos escritos y audiovisuales del ámbito de la provincia de Cádiz que pueden ser usados para trabajos de investigación en diferentes niveles. Véase: https://centro-movimientos-sociales.uca.es/proyecto/

[69] Dado el volumen de estudios, proyectos y actividades realizadas por la Casa de la Memoria La Sauceda se adjunta el enlace de consulta de su página web oficial: https://www.casamemorialasauceda.es/

[70] En el caso de Setenil encontramos el "Centro Documental de la Memoria Histórica de Setenil de las Bodegas", un espacio virtual y físico creado en 2022, el cual aglutina una base de datos, diferentes fondos

fuentes existentes en archivos y centros documentales internacionales, cruciales para aspectos tan importante como el exilio o la deportación de gaditanos a campos de concentración nazis; así como la consulta de recursos relacionados con la arqueología y la antropología.

No cabe duda de que todo lo expuesto supone un filón de información y de documentación en favor del estudio de la represión que en estas páginas se propone. Independientemente de las fuentes ya trabajadas con anterioridad o las nuevas vías de consulta, lo cierto es que en el presente proyecto ha intentado aglutinar todas ellas y estudiarlas para ofrecer los datos más completos y actualizados posibles. Además, y al igual que se ha realizado con las fuentes bibliográficas, se ha llevado a cabo una comparativa, cotejo y depuración de los datos extraídos, los cuales, complementados con lo ya expuesto, configuran los resultados definitivos del plan metodológico propuesto.

documentales, una biblioteca y que aspira ser la futura Casa de la Memoria de la Sierra de Cádiz. Para conocer más véase: https://asociacionmemoriasetenil.es/centro-documental/ Por su parte, la "Casa de la Memoria" de Alcalá del Valle está previsto que se inaugurada en 2024.

II. CENSO DE VÍCTIMAS DE LA REPRESIÓN FASCISTA EN LA SIERRA DE CÁDIZ

Para un correcto entendimiento de los resultados obtenidos se ha optado por establecer diferentes bloques temáticos, teniendo como hilo conductor y eje principal en censo de víctimas de la represión. En este sentido el trabajo resultante se ha dividido en varios apartados correspondientes a tipologías represivas y a las propias víctimas. En todas ellas se ha seguido un modelo organizativo similar. Dicho modelo consiste en unas tablas donde se recoge el listado de víctimas con la siguiente información:

- Localidad de origen, siguiendo un orden alfabético entre los 19 municipios que componen la Sierra de Cádiz
- Apellidos, Nombre y *Apodo* de las víctimas
- Fecha muerte, en este apartado se indica de manera aproximada la fecha de muerte de las victimas
- Lugar muerte, en este apartado se indica el lugar de muerte de las víctimas, si este es conocido
- Referencias, en este apartado se indica las fuentes que nos han permitido registrar dicha víctima
- Observaciones, en este apartados se reflejan diferentes datos interés
- Investigación/Bibliografía, en este apartado se indica la autoría del investigador o investigadores que han registrado dicha víctima
- En el último lugar, aclarar varias cuestiones que pueden aparecer en los listados propuestos: cuando no hay datos para los anteriores apartados se indica con: (-); las mujeres víctimas de la represión se han señalado de color violeta; los posibles duplicados de víctimas se han señalado con color rojo; aquellos registros cuyos datos no confirmados se han señalado con color amarillo y el resto de las particularidades se señalaran en cada apartado específico

El resultado final es un censo provisional de víctimas de la represión fascista, con un total de 1460 registros, 1365 hombres y 95 mujeres.

Tabla estadística general del Censo de víctimas de la represión fascista en la Sierra de Cádiz

Localidades	Violencia republicana	Terror Caliente	Magisterio	Justicia Militar	Prisión	Campos de Concentración	Otros*	Total Represión	Mujer	Hombre
Alcalá	0	42	0	7	6	2	0	57	5	52
Algar	0	20	0	9	2	2	2	35	1	34
Algodonales	3	16	1	3	2	1	0	23	3	20
Arcos	0	92	3	12	5	3	0	115	1	114
Benaocaz	0	5	0	0	0	1	0	6	0	6
Bornos	0	97	0	0	1	0	3	101	3	98
El Bosque	0	33	0	6	1	0	0	40	0	40
El Gastor	1	70	0	9	1	2	1	83	9	74
Espera	0	64	0	2	3	0	0	69	2	67
Grazalema	17	80	0	51	11	2	1	145	26	119

Olvera	**12**	**114**	**1**	**18**	**16**	**2**	**0**	**151**	**8**	**143**
Prado del Rey	**0**	**103**	**0**	**4**	**7**	**0**	**2**	**116**	**2**	**114**
Puerto Serrano	**0**	**25**	**0**	**0**	**3**	**0**	**0**	**28**	**1**	**27**
Setenil	**20**	**31**	**1**	**43**	**4**	**2**	**3**	**84**	**2**	**82**
Torre Alháquime	**2**	**27**	**0**	**11**	**3**	**0**	**1**	**42**	**6**	**36**
Ubrique	**0**	**162**	**0**	**11**	**6**	**2**	**19**	**200**	**16**	**184**
Villaluenga	**19**	**15**	**0**	**8**	**0**	**0**	**0**	**23**	**1**	**22**
Villamartín	**1**	**117**	**0**	**1**	**3**	**0**	**0**	**121**	**9**	**112**
Zahara	**5**	**12**	**0**	**4**	**2**	**0**	**3**	**21**	**0**	**21**
Total	**80**	**1125**	**6**	**199**	**76**	**19**	**35**	**1460**	**95**	**1365**

MAPA N.º 1
CENSO GENERAL DE VÍCTIMAS DE LA REPRESIÓN FASCISTA

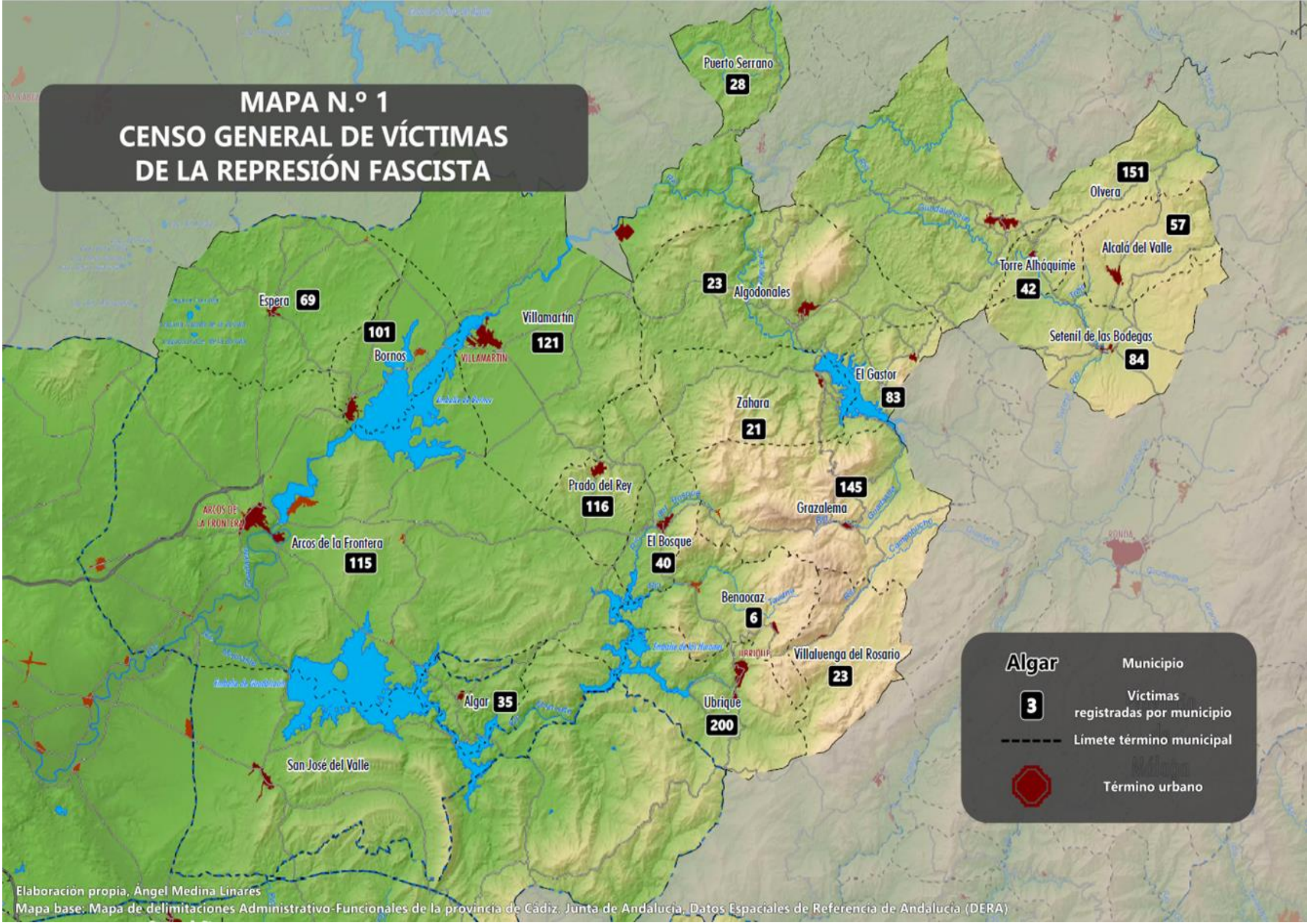

Elaboración propia, Ángel Medina Linares
Mapa base: Mapa de delimitaciones Administrativo-Funcionales de la provincia de Cádiz. Junta de Andalucía. Datos Espaciales de Referencia de Andalucía (DERA)

Terror Caliente

El apartado "Terror Caliente" abarca el censo de víctimas de la represión fascistas registradas entre el 18 de julio de 1936 y los meses de febrero y marzo de 1937. Este período se caracteriza por el asesinato indiscriminado de hombres, mujeres y niños por parte de las tropa sublevadas, milicianos falangistas y colaboracionistas derechistas. A medida que son ocupados los municipios de la Sierra de Cádiz y se estabiliza la autoridad golpista, bajo el amparo del bando de guerra o sin este, las víctimas se multiplican en las localidades sin un orden establecido, pero con unas características en común: una brutalidad sin precedentes, la eliminación sistemática del enemigo sin distinción de sexo y edad, la dispersión de los asesinatos y la ocultación de los crímenes ocurridos y las pruebas testimoniales de estos.

Esta última cuestión, la desaparición de pruebas, tanto física como material de los asesinatos, configura la principal particularidad de la investigación este período. Como se podrá ver en la siguiente tabla estadística, es prácticamente imposible conocer todos los exactos concretos en torno a las víctimas. La falta de pruebas documentales y en muchos casos testimoniales impide obtener datos completamente fiables. Para paliar todo ello es fundamental la consulta de fuentes donde aparecen datos de interés, principalmente localizadas en los Archivos Municipales:

- las reducidas pero importantes inscripciones en los Registros Civiles de los diferentes municipios de la Sierra de Cádiz. Hay que tener en cuenta que los sublevados y las autoridades franquistas no tuvieron el mínimo interés en registrar oficialmente las muertes de sus enemigos, de ahí la importancia de estas referencias. La cifra total de registros en la Sierra de Cádiz es de 374, un oasis dentro de las fuentes disponibles. De todas ellas, la inmensa mayoría de las inscripciones tuvieron lugar en la década de 1980[71].
- Dentro de los Archivos Municipales hay varias fuentes de importancia para el estudio de la represión. Resumidamente, destacarían los censos de población y padrones de habitantes, los expedientes y censos de huérfanos de Guerra, los registros de movilización de quintas, particulares censos de víctimas

[71] Para un conocimiento mayor de la problemática existente en torno a los Registros Civiles véase: Romero Romero, Fernando, "La represión fascista en la Sierra de Cádiz: Una aproximación cuantitativa desde los Registros Civiles y archivos municipales", en Ortiz Villalba, Juan (coord.*), Andalucía: guerra y exilio, Sevilla, Universidad Pablo de Olavide, Fundación El Monte*, 2005, pp. 149-164.

realizados por los propios ayuntamientos de la época y otras fuentes secundarias, como los boletines de responsabilidades políticas o documentación relacionada con enterramientos colectivos.

- Como se podrá ver en los diferentes registros, los testimonios se configuran como la principal fuente de información. La extensa e importantísima recopilación de historias y relatos existente en la diferente bibliografía consultada es fundamental para conocer la mayoría de las víctimas, complementado eso sí, con las fuentes documentales mencionadas anteriormente.

Teniendo en cuenta todo lo expuesto y partiendo del exhaustivo estudio de las monografías locales existentes, tenemos como resultado un total de 1125 víctimas registradas hasta la fecha para el "Terror Caliente". Como se ha mencionado al inicio de este trabajo, se tratan de cifras provisionales, básicamente por la falta de pruebas documentales, registros y antecedentes de estudio en varias localidades y la falta de actualización en otras. En este sentido existen registros parciales y/o limitados para los municipios de Algar, Algodonales, Benaocaz, El Bosque, Puerto Serrano y Villaluenga del Rosario. Dicha problemática deberá ser resulta en un futuro próxima, cuando se complete las investigaciones a escala local.

Respecto a las estadísticas, las localidades con mayor número de víctimas son: Arcos (92), Bornos (97), Olvera (114), Prado del Rey (103), Ubrique (162) o Villamartín (117). Aunque es cierto que estas cifras corresponden a los municipios con mayor población, en la mayoría de los casos la proporción del censo víctimas es similar, coincidiendo en el hecho de que este período es el más represivo en lo que a números se refiere. Los casos más representativos donde las víctimas totales corresponden en su mayoría a este período y categoría represiva son: Bornos, 101 víctimas totales, 97 en el Terror Caliente; Espera, 69 víctimas y 64 en este período; o Villamartín, con 121 muertes registradas y 117 para las producidas entre julio de 1937 y marzo de 1937.

MAPA N.º 2
CENSO GENERAL DE VÍCTIMAS DEl "TERROR CALIENTE"

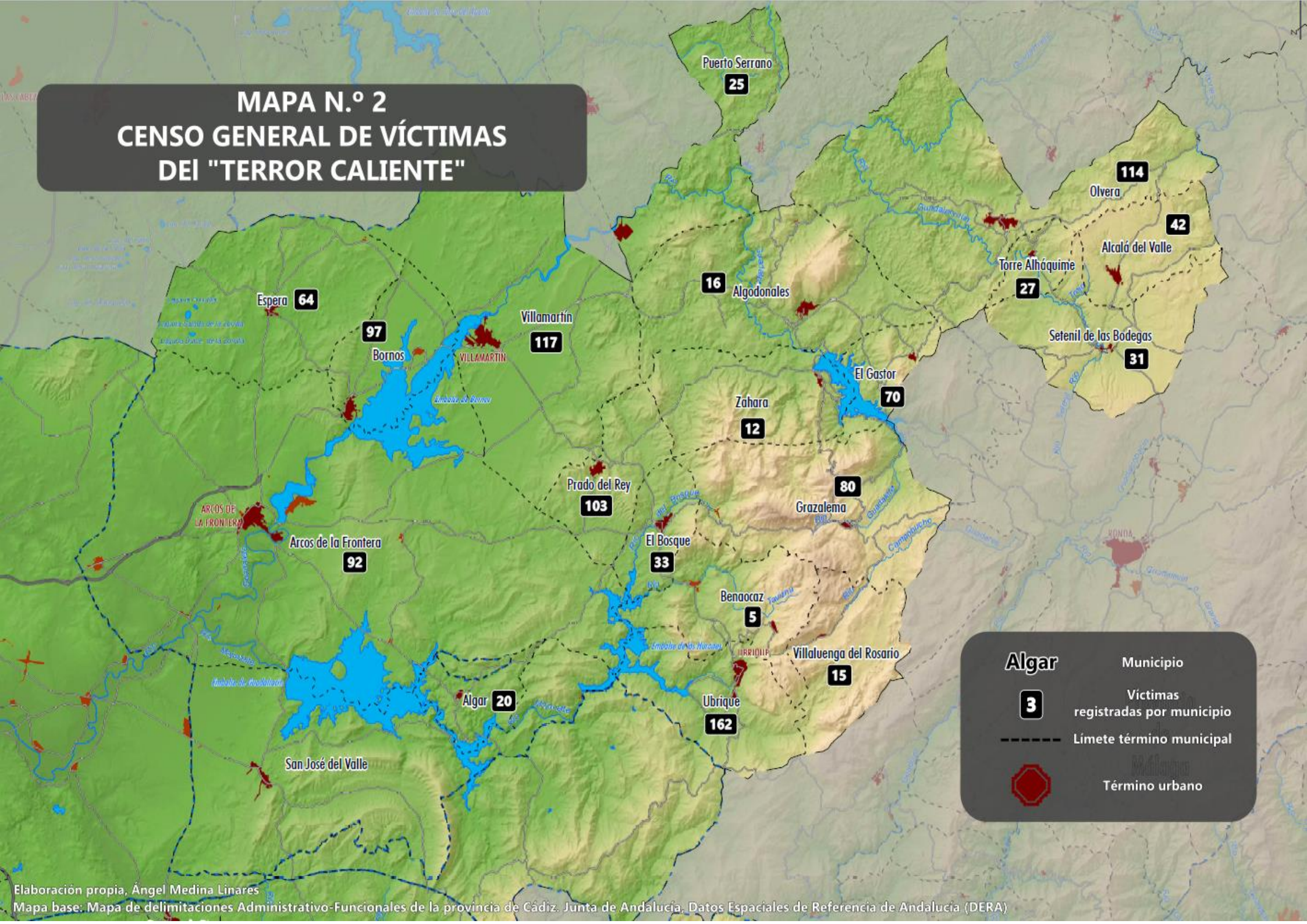

Elaboración propia, Ángel Medina Linares
Mapa base: Mapa de delimitaciones Administrativo-Funcionales de la provincia de Cádiz. Junta de Andalucía. Datos Espaciales de Referencia de Andalucía (DERA)

Víctimas del "Terror Caliente"

Localidad de origen	Apellidos, Nombre, Apodo	Fecha muerte	Lugar muerte	Referencias	Observaciones	Investigación/Bibliografía
Alcalá	Aguilera Guerrero, Antonio	sep-36	Paraje de Pareoro (Torre Alháquime)	Censo de huérfanos. Testimonios	Fosa Pareoro	Fernando Romero/Ángel Medina
Alcalá	Álvarez García, Antonio	(-)	(-)	Testimonios	(-)	Ángel Medina
Alcalá	Aroca Jiménez, Cristóbal	sep-36	Cementerio Alcalá del Valle	Testimonios	Fosa Cementerio	Fernando Romero/Ángel Medina
Alcalá	Ayala Ayala, Antonio	sep-36	Alcalá del Valle	Testimonios	(-)	Fernando Romero/Ángel Medina
Alcalá	Ayala Jiménez, Antonio	sep-36	Alcalá del Valle	Testimonio	(-)	Fernando Romero/Ángel Medina
Alcalá	Ayala Saborido, Francisco	25/09/1936	Paraje de Hoyo Cascabel (Olvera)	Testimonio	Supuestamente exhumado por familiares	Fernando Romero/Ángel Medina
Alcalá	Benjumea Rodríguez, José	feb-37	Málaga	Registro Civil (Alcalá del Valle). Testimonios	(-)	Ángel Medina
Alcalá	Carrasco Mier, José María	25/08/1936	Alcalá del Valle	Registro Civil (Alcalá del Valle). Testimonios	Enterrado en el cementerio y posteriormente trasladado a Cádiz	Fernando Romero/Ángel Medina
Alcalá	Domínguez Ayala, Manuel	(-)	Paraje de Hoyo Cascabel (Olvera)	Testimonios	(-)	Fernando Romero/Ángel Medina
Alcalá	Domínguez Dorado, Rafael, *El Tito*	18/09/1936	Finca El Baldío (Alcalá del Valle)	Testimonios	Supuestamente exhumado por familiares	Fernando Romero/Ángel Medina
Alcalá	Dorado Álvarez, José	sep-36	Cementerio Alcalá del Valle	Testimonios	Fosa Cementerio	Ángel Medina
Alcalá	Ejido Izquierdo, Manuel	feb-37	Málaga	Testimonios	(-)	Fernando Romero/Ángel Medina
Alcalá	Escobar Álvarez, Francisco	10/08/1936	Alcalá del Valle-Morón de la Frontera	Censo de huérfanos. Registro Civil (Morón de la Frontera). Testimonios	(-)	Fernando Romero/Ángel Medina
Alcalá	Flores Martín, Mateo	25/09/1936	Paraje de Hoyo Cascabel (Olvera)	Registro Civil (Alcalá del Valle). Testimonios	Supuestamente exhumado por familiares	Fernando Romero/Ángel Medina
Alcalá	Gómez Plaza, Francisco	29/03/1937	Alhaurín el Grande (Málaga)	Testimonios	(-)	Fernando Romero
Alcalá	González Linares, Isabel, *mujer de Manuel el Hornero*	sep-36	Paraje de Pareoro (Torre Alháquime)	Testimonios	Fosa Pareoro	Fernando Romero/Ángel Medina
Alcalá	Guerrero Listán, Juan	18/09/1936	Finca El Baldío (Alcalá del Valle)	Testimonios	Supuestamente exhumado por familiares	Fernando Romero/Ángel Medina
Alcalá	Jiménez Domínguez, Juan	sep-36	Cementerio Alcalá del Valle	Censo de huérfanos. Testimonio	Fosa Cementerio	Fernando Romero/Ángel Medina
Alcalá	Junquera González, Rosa, *mujer de Curro el Gitano*	sep-36	Paraje de Pareoro (Torre Alháquime)	Testimonios	Fosa Pareoro	Fernando Romero/Ángel Medina

Alcalá	Lamas Romero, Rafael	(-)	(-)	Testimonios	(-)	Ángel Medina
Alcalá	López Barriga, Juan	sep-36	Cementerio Alcalá del Valle	Testimonios	Fosa Cementerio	Fernando Romero/Ángel Medina
Alcalá	Martínez Blanco, Juan	(-)	(-)	Testimonios	(-)	Ángel Medina
Alcalá	Mulero, Salvador	sep-36	Pruna (Sevilla)	Testimonios	(-)	Fernando Romero
Alcalá	Pardillo Oliveira, Julio	18/09/1936	Alcalá del Valle	Censo de huérfanos. Registro Civil (Alcalá del Valle). Testimonios	Posible localización Fosa de El Baldío o Cementerio	Fernando Romero/Ángel Medina
Alcalá	Partida Morilla, Remedios	18/09/1936	Finca El Baldío (Alcalá del Valle)	Registro Civil (Alcalá del Valle). Testimonios	Fosa El Baldío, restos localizados y exhumados	Fernando Romero/Ángel Medina
Alcalá	Pérez Cantalejo, José	sep-36	Cementerio Alcalá del Valle	Testimonios	Fosa Cementerio	Fernando Romero/Ángel Medina
Alcalá	Pulido García, Francisco	sep-36	Paraje de Pareoro (Torre Alháquime)	Censo de huérfanos. Testimonios	Fosa Pareoro	Fernando Romero/Ángel Medina
Alcalá	Pulido, Diego	(-)	(-)	Testimonios	(-)	Fernando Romero
Alcalá	Rodríguez Partida, José	18/09/1936	Finca El Baldío (Alcalá del Valle)	Censo de huérfanos. Testimonios	Fosa El Baldío, restos localizados y exhumados	Fernando Romero/Ángel Medina
Alcalá	Romero Ayala, José	(-)	(-)	Testimonios	(-)	Ángel Medina
Alcalá	Romero Guerra, José	21/09/1936	Huerta La Alcoba (Torre Alháquime)	Censo de huérfanos. Registro Civil (Torre Alháquime)	(-)	Fernando Romero/Ángel Medina
Alcalá	Romero Guerra, Juan	sep-36	Huerto Pernía (Torre Alháquime)	Testimonios	Fosa Huerto Pernía	Fernando Romero/Ángel Medina
Alcalá	Romero Jiménez, Juan	sep-36	Cementerio Alcalá del Valle	Testimonios	Fosa Cementerio	Fernando Romero/Ángel Medina
Alcalá	Romero Soriano, Diego	(-)	(-)	Testimonios	(-)	Ángel Medina
Alcalá	*Rosa*	18/09/1936	Finca El Baldío (Alcalá del Valle)	Testimonios	Fosa El Baldío (posible)	Fernando Romero/Ángel Medina
Alcalá	Rosado Saborido, Francisco	(-)	(-)	Testimonios	(-)	Ángel Medina
Alcalá	Rosado, Cristóbal	(-)	(-)	Testimonios	(-)	Ángel Medina
Alcalá	*Soriano Bonilla, Dolores, Rubita Pintaera*	sep-36	Paraje de Pareoro (Torre Alháquime)	Testimonios	Fosa Pareoro	Fernando Romero/Ángel Medina
Alcalá	Soriano Vargas, Francisco	sep-36	Paraje de Pareoro (Torre Alháquime)	Testimonios	Fosa Pareoro	Fernando Romero/Ángel Medina
Alcalá	Vázquez Jiménez, Pedro, *El piojo*	sep-36	Cementerio Alcalá del Valle	Censo de huérfanos. Testimonios	Fosa Cementerio	Fernando Romero/Ángel Medina
Alcalá	Vega Rosado, Francisco	sep-36	Cementerio Alcalá del Valle	Censo de huérfanos. Testimonios	Fosa Cementerio	Fernando Romero/Ángel Medina

Alcalá	Villalón Valle, Francisco	sep-36	Cementerio Alcalá del Valle	Censo de huérfanos. Testimonios	Fosa Cementerio	Fernando Romero/Ángel Medina
Algar	Aguilera Valdivia, Antonio	ago-36	Casa de Postas de Torremelgarejo (Jerez de la Frontera)	Registro Civil (Arcos de la Frontera). Testimonios	Fosa común	Ángel Medina
Algar	*Antonio El Gitano*	ago-36	Casa de Postas de Torremelgarejo (Jerez de la Frontera)	Testimonios	Fosa común	Ángel Medina
Algar	Benítez Fernández, Juan	ago-36	Casa de Postas de Torremelgarejo (Jerez de la Frontera)	Registro Civil (Arcos de la Frontera). Testimonios	Fosa común	Ángel Medina
Algar	Cintado Román, Rafael	ago-36	Casa de Postas de Torremelgarejo (Jerez de la Frontera)	Testimonios	Fosa común	Ángel Medina
Algar	*Gallego*	ago-36	Casa de Postas de Torremelgarejo (Jerez de la Frontera)	Testimonios	Fosa común	Ángel Medina
Algar	Galván (-)	ago-36	Casa de Postas de Torremelgarejo (Jerez de la Frontera)	Testimonios	Fosa común	Ángel Medina
Algar	González Ruiz, Francisco	ago-36	Casa de Postas de Torremelgarejo (Jerez de la Frontera)	Registro Civil (Arcos de la Frontera). Testimonios	Fosa común	Ángel Medina
Algar	Guerra Payán, *Guerrerita*	ago-36	Casa de Postas de Torremelgarejo (Jerez de la Frontera)	Testimonios	Fosa común	Ángel Medina
Algar	Mateo Moreno, Antonio	(-)	(-)	Testimonios	(-)	Ángel Medina
Algar	Muñoz Copete, Antonio	ago-36	Casa de Postas de Torremelgarejo (Jerez de la Frontera)	Testimonios	Fosa común	Ángel Medina
Algar	Poley Cabrera, Pedro	ago-36	Casa de Postas de Torremelgarejo (Jerez de la Frontera)	Testimonios	Fosa común	Ángel Medina
Algar	Raya Vallecillo, José	ago-36	Casa de Postas de Torremelgarejo (Jerez de la Frontera)	Testimonios	Fosa común	Ángel Medina
Algar	Reguera Gómez, Salvador	ago-36	Casa de Postas de Torremelgarejo (Jerez de la Frontera)	Registro Civil (Arcos de la Frontera). Testimonios	Fosa común	Ángel Medina
Algar	Rosado Mena, Esteban	ago-36	Casa de Postas de Torremelgarejo (Jerez de la Frontera)	Testimonios	Fosa común	Ángel Medina

Algar	Suárez Ramírez, Manuel	ago-36	Casa de Postas de Torremelgarejo (Jerez de la Frontera)	Testimonios	Fosa común	Ángel Medina
Algar	Villagran Cano, -	ago-36	Casa de Postas de Torremelgarejo (Jerez de la Frontera)	Testimonios	Fosa común	Ángel Medina
Algar	Villagran Cano, Francisco	ago-36	Casa de Postas de Torremelgarejo (Jerez de la Frontera)	Testimonios	Fosa común	Ángel Medina
Algar	Villagran Piñero, José	ago-36	Casa de Postas de Torremelgarejo (Jerez de la Frontera)	Registro Civil (Arcos de la Frontera). Testimonios	Fosa común	Ángel Medina
Algar	*Villamartín*	ago-36	Casa de Postas de Torremelgarejo (Jerez de la Frontera)	Testimonios	Fosa común	Ángel Medina
Algar	Villanueva Rodríguez, Pedro	ago-36	Casa de Postas de Torremelgarejo (Jerez de la Frontera)	Testimonios	Fosa común	Ángel Medina
Algodonales	Álvarez Moreno, Andrés	26/10/1936	Algodonales	Registro Civil (Algodonales). Testimonios	Aplicación Bando de Guerra	Fernando Romero/Ángel Medina
Algodonales	Beltrán Benítez, Sebastián	24/07/1936	Algodonales	Registro Civil (Algodonales). Testimonios	Aplicación Bando de Guerra	Fernando Romero/Ángel Medina
Algodonales	Berenjero Campanario, Francisco	(-)	(-)	Testimonios	Aplicación Bando de Guerra	Fernando Romero/Ángel Medina
Algodonales	Berenjero Toro, José	(-)	(-)	Testimonios	(-)	Ángel Medina
Algodonales	Conejo Moreno, Francisco	28/08/1936	Los Juncales (Algodonales)	Registro Civil (Algodonales). Testimonios	Aplicación Bando de Guerra	Fernando Romero/Ángel Medina
Algodonales	Conejo Valle, Juan	28/08/1936	Algodonales	Registro Civil (Algodonales). Testimonios	Aplicación Bando de Guerra	Fernando Romero/Ángel Medina
Algodonales	Domínguez Rubiales, José	(-)	Algodonales	Registro Civil (Algodonales). Testimonios	Aplicación Bando de Guerra	Fernando Romero/Ángel Medina
Algodonales	Gómez Bernal, Gonzalo	20/08/1936	Algodonales	Registro Civil (Algodonales). Testimonios	Aplicación Bando de Guerra	Fernando Romero/Ángel Medina
Algodonales	Luna Fuentes, Juan	17/08/1936	Algodonales	Registro Civil (Algodonales). Testimonios	Aplicación Bando de Guerra	Fernando Romero/Ángel Medina
Algodonales	Pérez Luna, Ildefonso	12/09/1936	Algodonales	Registro Civil (Algodonales). Testimonios	Aplicación Bando de Guerra	Fernando Romero/Ángel Medina
Algodonales	Ramírez Núñez, Juan	30/07/1936	Algodonales. Extramuros	Registro Civil (Algodonales). Testimonios	Aplicación Bando de Guerra	Fernando Romero/Ángel Medina
Algodonales	Ramírez Pendón, Francisco, *Gafitas*	22/08/1936	El Puerto de Santa María	Registro Civil (Algodonales). Testimonios	Aplicación Bando de Guerra	Fernando Romero/Ángel Medina
Algodonales	Ramírez Pendón, Rafael	(-)	(-)	Testimonios	(-)	Ángel Medina

Algodonales	Rodríguez Torres, Cristóbal, *Tobalito*	23/08/1936	Algodonales	Registro Civil (Algodonales). Testimonios	Aplicación Bando de Guerra	Fernando Romero/Ángel Medina
Algodonales	Rubiales Marchena, Francisco	(-)	(-)	Testimonios	(-)	Ángel Medina
Algodonales	Salguero Siles, Francisco	30/08/1936	Algodonales	Registro Civil (Algodonales). Testimonios	Aplicación Bando de Guerra	Fernando Romero/Ángel Medina
Arcos	Alba Iglesias, Francisco	(-)	(-)	Testimonios	(-)	Manuel Temblador
Arcos	Álvarez, Antonio	(-)	(-)	Testimonios	(-)	Manuel Temblador
Arcos	Álvarez, José	(-)	(-)	Testimonios	(-)	Manuel Temblador
Arcos	Aparicio Martínez, Antonio	28/08/1936	(-)	Registro Civil (Villamartín). Testimonios	(-)	Manuel Temblador
Arcos	Arroyal Cañas, Alfonso	13/08/1936	Carretera Arcos- San José del Valle	Registro Civil (Arcos de la Frontera). Testimonios	Boletín Responsabilidades Políticas	Manuel Temblador
Arcos	Atienza Corrales, José	(-)	(-)	Boletín Responsabilidades Políticas	(-)	Alicia Domínguez
Arcos	Barbadillo Merino, José	(-)	Málaga	Testimonios	Boletín Responsabilidades Políticas	Alicia Domínguez. Manuel Temblador
Arcos	Barrera Galvín, Rogelio, *Chamorro*	13/10/1936	Arcos de la Frontera	Registro Civil (Arcos de la Frontera). Testimonios	(-)	Manuel Temblador
Arcos	*Barrera Muñoz, José el de la Estación*	(-)	(-)	Testimonios	(-)	Manuel Temblador
Arcos	Bautista Oliva, Manuel	(-)	(-)	Testimonios	(-)	Todos los Nombres
Arcos	Bazán, Teodosio	(-)	(-)	Testimonios	(-)	Manuel Temblador
Arcos	Bellido Durán, José María	(-)	(-)	Testimonios	(-)	A. Ortega Castillo
Arcos	Benítez, Manuel, *Gurrino*	(-)	(-)	Testimonios	(-)	Manuel Temblador
Arcos	Bermúdez Vega, Francisco, *Bardaó*	(-)	(-)	Testimonios	(-)	Manuel Temblador
Arcos	Calvo Trapiño, Francisco	(-)	(-)	Testimonios	(-)	Manuel Temblador
Arcos	Camarena Capote, Juan	(-)	(-)	Testimonios	(-)	Manuel Temblador
Arcos	Carmona Perdigones, Manuel	12/10/1936	Cerro de la Horca (Arcos)	Registro Civil (Arcos de la Frontera). Testimonios	(-)	Manuel Temblador
Arcos	Carrasco Braza, Francisco	(-)	(-)	Testimonios	(-)	Manuel Temblador
Arcos	Carrera Guzmán, Máximo	13/10/1936	Carretera Jerez-Ronda, puente Villamartín	Registro Civil (Arcos de la Frontera). Testimonios	(-)	Manuel Temblador

Arcos	Castañeda, Antonio, *Cojo*	(-)	(-)	Testimonios	(-)	Manuel Templador
Arcos	Castillo Rodríguez, Cristóbal	14/08/1936	Bunavista (Arcos de la Forntera)	Registro Civil (Arcos de la Frontera). Testimonios	(-)	Manuel Templador
Arcos	Castillo Rodríguez, José	(-)	(-)	Testimonios	(-)	Manuel Templador
Arcos	Castillo Rodríguez, Manuel	(-)	(-)	Testimonios	(-)	Manuel Templador
Arcos	Cena Barrera, Juan	22/08/1936	Cortijo Melgarejo	Registro Civil (Arcos de la Frontera). Testimonios	(-)	Manuel Templador
Arcos	Cerredo Segura, Juan Antonio	18/08/1936	Arcos de la Frontera	Registro Civil (Arcos de la Frontera). Testimonios	(-)	Manuel Templador
Arcos	Cerredo, Alfredo	(-)	(-)	Testimonios	(-)	Manuel Templador
Arcos	Chamizo, Francisco	(-)	(-)	Testimonios	(-)	Manuel Templador
Arcos	Contreras Gil, Manuel	(-)	(-)	Testimonios	(-)	Manuel Templador
Arcos	De la Barrera Muñoz, José	27/09/1936	Arcos de la Frontera	Registro Civil (Arcos de la Frontera). Testimonios	(-)	Todos los Nombres
Arcos	De la Cuadra, Camilo	(-)	(-)	Testimonios	(-)	Manuel Templador
Arcos	De la Iglesia Bueno, Francisco	10/09/1936	Villamartín	Registro Civil (Villamartín). Testimonios	(-)	Todos los Nombres
Arcos	Del Valle Nuño, Francisco, *Francisco el de la Posada*	20/08/1936	Arcos-Sevilla	Registro Civil (Arcos de la Frontera). Testimonios	(-)	Manuel Templador
Arcos	Dormido, Antonio, *Mona*	(-)	(-)	Testimonios	(-)	Manuel Templador
Arcos	Duarte, Enrique	(-)	(-)	Testimonios	(-)	Manuel Templador
Arcos	Gago Rojas, José, *Quiquión*	(-)	(-)	Testimonios	(-)	Manuel Templador
Arcos	Gallego Domínguez, Juan José	(-)	(-)	Registro Civil (Arcos de la Frontera). Testimonios	(-)	A. Ortega Castillo
Arcos	Gil Benítez, Miguel/Manuel	sep-36	Arcos de la Frontera	Registro Civil (Arcos de la Frontera). Testimonios	(-)	F. Romero
Arcos	Gil Blázquez, Miguel, *El Churra*	25/08/1936	Torre de Melgarejo	Registro Civil (Arcos de la Frontera). Testimonios	(-)	Manuel Templador
Arcos	Girón Bermúdez, Francisco, *Paereta*	(-)	(-)	Testimonios	(-)	Manuel Templador
Arcos	González Muñoz, Diego, *Pijin*	12/10/1936	Cerro de la Horca (Arcos)	Registro Civil (Arcos de la Frontera). Testimonios	(-)	Manuel Templador
Arcos	Gordillo García, Jesús, *Barriga*	(-)	(-)	Testimonios	(-)	Manuel Templador

Arcos	Guerrero Gil, Fernando	07/09/1936	Cortijo Melgarejo	Registro Civil (Arcos de la Frontera). Testimonios	(-)	Manuel Temblador
Arcos	Guzmán, Juan de Dios, *Chapa*	(-)	(-)	Testimonios	(-)	Manuel Temblador
Arcos	Hernández Iglesias, José	(-)	(-)	Testimonios	(-)	Manuel Temblador
Arcos	Herrero Fernando	(-)	(-)	Testimonios	(-)	Manuel Temblador
Arcos	Iglesias Bueno, Francisco, *El Pirgo*	(-)	(-)	Testimonios	(-)	Manuel Temblador
Arcos	Iglesias, Antonio, *Tuerto de la Calle Alta*	(-)	(-)	Testimonios	(-)	Manuel Temblador
Arcos	López Armario, Bartolomé	15/08/1936	Cuesta de Bornos	Registro Civil (Arcos de la Frontera). Testimonios	(-)	F. Romero
Arcos	López Manzano, Antonio	14/08/1936	San Fernando	Registro Civil (Arcos de la Frontera). Testimonios	(-)	F. Romero
Arcos	López Sañudo, Antonio	(-)	(-)	Testimonios	(-)	Manuel Temblador
Arcos	Macías Navarro, Antonio, *El Capacha*	13/08/1936	El Chaparral (Arcos de la Frontera9	Registro Civil (Arcos de la Frontera). Testimonios	(-)	Manuel Temblador
Arcos	Manzano Copete, Antonio	(-)	(-)	Testimonios	(-)	Manuel Temblador
Arcos	Mariscal Arias, Salvador	(-)	(-)	Testimonios	(-)	Manuel Temblador
Arcos	Márquez López, Rafael, *Cacha*	(-)	(-)	Testimonios	(-)	Manuel Temblador
Arcos	Márquez Oliva, José, *Niño de los Lunares*	(-)	(-)	Testimonios	(-)	Manuel Temblador
Arcos	Merino Rosa, Manuel	(-)	Málaga	Testimonios	(-)	Manuel Temblador
Arcos	Molina Llamas, Antonio	(-)	(-)	Testimonios	(-)	Manuel Temblador
Arcos	Molina Llamas, Tomás	(-)	(-)	Testimonios	(-)	Manuel Temblador
Arcos	Monroy, Juan, *Pescao*	(-)	(-)	Testimonios	(-)	Manuel Temblador
Arcos	Moreno Gómez, Juan	31/08/1936	El Bosque	Registro Civil (El Bosque). Testimonios	(-)	M. Collado
Arcos	Morón Rodríguez, Joaquín, *Hijo de Rafael Vázquez*	(-)	(-)	Testimonios	(-)	Manuel Temblador
Arcos	Morón Segura, Francisco, *Currito Pon*	(-)	(-)	Testimonios	(-)	Manuel Temblador
Arcos	Múñoz Copete, Antonio	22/08/1936	(-)	Registro Civil (Arcos de la Frontera). Testimonios	(-)	A. Ortega Castillo

Arcos	Muñoz Gil, Manuel, *Chusco*	12/10/1936	Puente del Guadalete (Villamartín)	Registro Civil (Villamartín). Testimonios	(-)	Manuel Temblador
Arcos	Muñoz Rosado, Juan, *Copeto*	(-)	(-)	Testimonios	(-)	Manuel Temblador
Arcos	Oliva Guzmán, José, *Vizco Pelota*	(-)	(-)	Testimonios	(-)	Manuel Temblador
Arcos	Orellana Quiñones, Alfonso	07/09/1936	Cuesta de Bornos	Registro Civil (Arcos de la Frontera). Testimonios	(-)	Manuel Temblador
Arcos	Ortega Avecilla, Eduardo	25/09/1936	Arcos de la Frontera	Registro Civil (Arcos de la Frontera). Testimonios	(-)	Manuel Temblador
Arcos	Osorio Salazar, Francisco	12/10/1936	Villamartín	Registro Civil (Arcos de la Frontera). Testimonios	(-)	Manuel Temblador
Arcos	Osorio, Cristóbal	(-)	(-)	Testimonios	(-)	Manuel Temblador
Arcos	Pachecho, Antonio	(-)	(-)	Testimonios	(-)	Manuel Temblador
Arcos	Piñero, Antonio	(-)	(-)	Testimonios	(-)	A. Ortega Castillo
Arcos	Ramírez Basildo, Manuel	07/09/1936	Arcos de la Frontera	Registro Civil (Arcos de la Frontera). Testimonios	(-)	Manuel Temblador
Arcos	Ramírez Jiménez, Antonio, *Viñas*	(-)	(-)	Testimonios	(-)	Manuel Temblador
Arcos	Rodríguez Fernánez, Juan José, *Gazpacho*	12/08/1936	Villamartín	Registro Civil (Villamartín). Testimonios	(-)	Manuel Temblador
Arcos	Rodríguez, Manuel, *Tostón*	(-)	(-)	Testimonios	(-)	Manuel Temblador
Arcos	Rojas, Juan, *China*	(-)	(-)	Testimonios	(-)	Manuel Temblador
Arcos	*Rosa*	(-)	(-)	Testimonios	(-)	Manuel Temblador
Arcos	Ruiz Benítez, Juan	29/08/1936	Cuesta de Bornos	Registro Civil (Arcos de la Frontera). Testimonios	(-)	F. Romero. Manuel Temblador
Arcos	Ruiz Moya, Manuel	(-)	(-)	Testimonios	(-)	Manuel Temblador
Arcos	Ruiz Vázquez, Rafael	(-)	(-)	Testimonios	Infarto mientras huía	Manuel Temblador
Arcos	Ruiz Vega, José, *Sarampaina*	13/10/1936	Carretera Jerez-Ronda, puente Villamartín	Registro Civil (Arcos de la Frontera). Testimonios	(-)	Manuel Temblador
Arcos	Saborido Panal, Pedro	(-)	(-)	Testimonios	(-)	Manuel Temblador
Arcos	Salguero Moreno, Alfredo/Francisco	12/10/1936	Arcos de la Frontera	Registro Civil (Arcos de la Frontera). Testimonios	(-)	F. Romero
Arcos	Salvador Vidal, Diego	(-)	(-)	Testimonios	(-)	Manuel Temblador

Arcos	Sevilla Ortega, Pedro, *Guripo*	(-)	(-)	Testimonios	(-)	Manuel Temblador
Arcos	Soto Huertas, Manuel, *Cornil*	(-)	(-)	Testimonios	(-)	Manuel Temblador
Arcos	Soto, José, *Sotito*	(-)	(-)	Testimonios	(-)	Manuel Temblador
Arcos	Temblador Durán, Juan José	(-)	(-)	Testimonios	(-)	Manuel Temblador
Arcos	Valiente Gutiérrez, Gabriel	(-)	(-)	Testimonios	(-)	A. Ortega Castillo
Arcos	Valle Macías, Servando	(-)	(-)	Testimonios	(-)	Manuel Temblador
Arcos	Vázquez Manzano, Francisco	11/08/1936	Cortijo Los Garzos	Registro Civil (Arcos de la Frontera). Testimonios	(-)	Manuel Temblador
Benaocaz	Bocanegra Chacón. Antonio *Mil Hombres*	06/08/1936	Ubrique	Registro Civil (Ubrique)	Fosa común (Cementerio Ubrique)	Todos los Nombres
Benaocaz	Cabrera Tenorio, Juan	05/08/1936	(-)	Registro Civil (Ubrique)	(-)	Despúes del olvido. F. Sígler. A. Morales
Benaocaz	Fernández Mateo, Blas	27/07/1936	Ubrique	Registro Civil (Ubrique)	Fosa común (Cementerio Ubrique)	Todos los Nombres
Benaocaz	Pérez Sánchez, José	15/08/1936	Benaocaz	Testimonios. Registro Civil (Ubrique)	Fosa común (cementerio Benaocaz)	Despúes del olvido. F. Sígler. A. Morales
Benaocaz	Zapata Fernández, Eusebio	05/08/1936	Ubrique	Registro Civil (Ubrique)	(-)	Despúes del olvido. F. Sígler. A. Morales
Bornos	Abadía Ramírez, Francisca, *Clara y Manzanera*	(-)	Villamartín	Expedientes Ayuntamiento	(-)	Fernando Romero
Bornos	Abujas Pérez, Manuel	(-)		Expedientes Ayuntamiento	(-)	Fernando Romero
Bornos	Aguilar Delgado, Juan	22/07/1936	Bornos	Registro Civil (Bornos). Expedientes Ayuntamiento	(-)	Fernando Romero
Bornos	Andrade Girón, Manuel, *Bototo*	29/12/1936	Carretera Bornos-Arcos	Registro Civil (Bornos). Expedientes Ayuntamiento	(-)	Fernando Romero
Bornos	Armario Pinto, Cristóbal, *Pocho hijo*	(-)	(-)	Expedientes Ayuntamiento	(-)	Fernando Romero
Bornos	Barrios Jurado, Juan	13/10/1936	Término de Bornos	Registro Civil (Bornos). Expedientes Ayuntamiento	(-)	Fernando Romero
Bornos	Barrios Pozo, José	(-)	(-)	Expedientes Ayuntamiento	(-)	Fernando Romero
Bornos	Bueno Rodríguez, Antonio, *Chato la Paca*	(-)	(-)	Expedientes Ayuntamiento	(-)	Fernando Romero
Bornos	Cardoso Aguilar, Juan, *Santopalo*	(-)	(-)	Expedientes Ayuntamiento	(-)	Fernando Romero
Bornos	Carvellido Gutiérrez, Manuel	(-)	(-)	Expedientes Ayuntamiento	(-)	Fernando Romero

Bornos	Castro Domínguez, Juan	21/10/1936	Carretera Bornos-Arcos	Registro Civil (Bornos). Expedientes Ayuntamiento	(-)	Fernando Romero
Bornos	Castro Medina, Manuel	28/08/1936	Cementerio Arcos	Registro Civil (Bornos). Expedientes Ayuntamiento	(-)	Fernando Romero
Bornos	Díaz Contreras, Miguel, *Jarana*	(-)	(-)	Expedientes Ayuntamiento	(-)	Fernando Romero
Bornos	Fernández Armario, Juan	(-)	(-)	Expedientes Ayuntamiento	(-)	Fernando Romero
Bornos	Ferreras Mancheño, Manuel, *Roberto*	14/08/1936	Llanos de Caulina (Jerez)	Registro Civil (Bornos). Expedientes Ayuntamiento	(-)	Fernando Romero
Bornos	Galván Gutiérrez, Diego, *Churringui*	(-)	(-)	Expedientes Ayuntamiento	(-)	Fernando Romero
Bornos	García Garrido, Juan	16/08/1936	Carretera Bornos-Arcos	Registro Civil (Bornos). Expedientes Ayuntamiento	(-)	Fernando Romero
Bornos	García Girón, Juan	22/08/1936	Carretera Bornos-Arcos	Registro Civil (Arcos de la Frontera). Expedientes Ayuntamiento	(-)	Fernando Romero
Bornos	García López, Domingo, *Botanachico*	14/08/1936	Arcos	Registro Civil (Arcos de la Frontera). Expedientes Ayuntamiento	(-)	Fernando Romero
Bornos	García Sánchez, José	20/10/1936	Carretera Bornos-Arcos	Registro Civil (Bornos)	(-)	Fernando Romero
Bornos	García Sierra, Adelaida, *Montañesa*	(-)	Villamartín	Expedientes Ayuntamiento	(-)	Fernando Romero
Bornos	García Sierra, Juan, *el de la Montañesa*	(-)	Jerez	Expedientes Ayuntamiento	(-)	Fernando Romero
Bornos	Garrido Jiménez, Antonio, *Algabeño*	00/08/1936	Jerez	Expedientes Ayuntamiento	(-)	Fernando Romero
Bornos	Garrido Jiménez, Manuel, *Camelia*	(-)	(-)	Expedientes Ayuntamiento	(-)	Fernando Romero
Bornos	Garrido Medina, Francisco	12/08/1936	Carretera Bornos-Arcos	Registro Civil (Bornos). Expedientes Ayuntamiento	(-)	Fernando Romero
Bornos	Garrido Medina, José, *Chapao*	14/08/1936	Carretera Bornos-Arcos	Registro Civil (Bornos). Expedientes Ayuntamiento	(-)	Fernando Romero
Bornos	Gilabert Hinojosa, Antonio, *Rubio Carnicero*	11/09/1936	Término de Bornos	Registro Civil (Bornos). Expedientes Ayuntamiento	(-)	Fernando Romero
Bornos	Gómez Rodríguez, Domingo	02/09/1936	Término de Bornos	Registro Civil (Bornos). Expedientes Ayuntamiento	(-)	Fernando Romero
Bornos	Gómez Rodríguez, José, Matapollo	(-)	(-)	Expedientes Ayuntamiento	(-)	Fernando Romero
Bornos	Gómez Rodríguez, Manuel, *Zagardoy*	(-)	(-)	Expedientes Ayuntamiento	(-)	Fernando Romero
Bornos	Gónzalez Sánchez, Domingo	(-)	(-)	Expedientes Ayuntamiento	(-)	Fernando Romero
Bornos	Gónzalez Sánchez, José, *Tocaor*	(-)	(-)	Expedientes Ayuntamiento	(-)	Fernando Romero

Bornos	Gónzalez Sánchez, Manuel, *Tocaor*	(-)	(-)	Expedientes Ayuntamiento	(-)	Fernando Romero
Bornos	Gutiérrez Lobo, Francisco, *Frasco Pandereta*	00/08/1936	Carretera Bornos-Arcos	Registro Civil (Arcos de la Frontera). Expedientes Ayuntamiento	(-)	Fernando Romero
Bornos	Gutiérrez López, Manuel, Cairo	(-)	(-)	Expedientes Ayuntamiento	(-)	Fernando Romero
Bornos	Gutiérrez Salazar, Antonio	04/08/1936	Llanos de Caulina (Jerez)	Registro Civil (Bornos). Expedientes Ayuntamiento	(-)	Fernando Romero
Bornos	Heredia Barrios, Antonio	09/10/1936	Carretera Bornos-Arcos	Registro Civil (Bornos). Expedientes Ayuntamiento	(-)	Fernando Romero
Bornos	Heredia Suárez, Pablo, *el Gitano*	(-)	(-)	Expedientes Ayuntamiento	(-)	Fernando Romero
Bornos	Jiménez Bueno, Diego, *Lechugo*	(-)	(-)	Expedientes Ayuntamiento	(-)	Fernando Romero
Bornos	Jiménez Camas, José, *Gallareto*	(-)	(-)	Expedientes Ayuntamiento	(-)	Fernando Romero
Bornos	Jiménez Real, Pedro	(-)	(-)	Expedientes Ayuntamiento	(-)	Fernando Romero
Bornos	Labrador Medina, Emiliano	(-)	Sevilla	Expedientes Ayuntamiento	(-)	Fernando Romero
Bornos	Labrador Medina, Rafael, *Picha*	04/08/1936	Carretera Bornos-Arcos	Registro Civil (Bornos). Expedientes Ayuntamiento	(-)	Fernando Romero
Bornos	Lobo Román, José	(-)	(-)	Expedientes Ayuntamiento	(-)	Fernando Romero
Bornos	López Armario, Francisco	(-)	(-)	Expedientes Ayuntamiento	(-)	Fernando Romero
Bornos	López Bueno, Francisco	(-)	(-)	Expedientes Ayuntamiento	(-)	Fernando Romero
Bornos	López Bueno, José	(-)	(-)	Expedientes Ayuntamiento	(-)	Fernando Romero
Bornos	López Carvellido, Juan	(-)	(-)	Expedientes Ayuntamiento	(-)	Fernando Romero
Bornos	López Hidalgo, José	(-)	(-)	Expedientes Ayuntamiento	(-)	Fernando Romero
Bornos	López Labrador, Manuel, *Gazapo*	22/08/1936	Carretera Bornos-Arcos	Registro Civil (Arcos de la Frontera). Expedientes Ayuntamiento	(-)	Fernando Romero
Bornos	López Rodríguez, Francisco	(-)	(-)	Expedientes Ayuntamiento	(-)	Fernando Romero
Bornos	López Soto, Manuel, *Cábila*	(-)	(-)	Expedientes Ayuntamiento	(-)	Fernando Romero
Bornos	Mancilla Ferández, José, *Maragato*	(-)	(-)	Expedientes Ayuntamiento	(-)	Fernando Romero
Bornos	Mariscal Muñoz, Eugenio	17/09/1936	Cortijo Nuevo (Arcos)	Registro Civil (Bornos). Expedientes Ayuntamiento	(-)	Fernando Romero

Bornos	Márquez Zurita, Francisco, *Callollo*	(-)	(-)	Expedientes Ayuntamiento	(-)	Fernando Romero
Bornos	Martel Sánchez, José María, *Viruta*	27/10/1936	Prado del Rey	Registro Civil (Bornos). Expedientes Ayuntamiento	(-)	Fernando Romero
Bornos	Moreno Nuñez, Miguel	00/08/1936	Término de Bornos	Registro Civil (Bornos)	(-)	Fernando Romero
Bornos	Moreno Pérez, Andrés, *el Ñaño*	(-)	(-)	Expedientes Ayuntamiento	(-)	Fernando Romero
Bornos	Moreno Real, Sebastián	00/10/1936	Término de Bornos	Registro Civil (Bornos). Expedientes Ayuntamiento	(-)	Fernando Romero
Bornos	Moreno Sánchez, Manuel	(-)	(-)	Expedientes Ayuntamiento	(-)	Fernando Romero
Bornos	Oliva Franco, José, el Camión	02/09/1936	Término de Bornos	Registro Civil (Bornos). Expedientes Ayuntamiento	(-)	Fernando Romero
Bornos	Ortega Suárez, Jesús María	25/08/1936	Carretera Bornos-Arcos	Registro Civil (Bornos). Expedientes Ayuntamiento	(-)	Fernando Romero
Bornos	Palomares Contreras, Vicente, *Mengue*	27/10/1936	Carretera Bornos-Arcos	Registro Civil (Arcos de la Frontera). Expedientes Ayuntamiento	(-)	Fernando Romero
Bornos	Perea Méndez, Manuel	(-)	(-)	Expedientes Ayuntamiento	(-)	Fernando Romero
Bornos	Pinto Castro, Diego, *el Zorro*	18/08/1936	Término de Arcos	Registro Civil (Arcos de la Frontera). Expedientes Ayuntamiento	(-)	Fernando Romero
Bornos	Pinto Marchán, José	19/08/1936	Término de Bornos	Registro Civil (Bornos). Expedientes Ayuntamiento	(-)	Fernando Romero
Bornos	Pinto Ruiz, Juan, Juan Chane	25/07/1936	Bornos	Registro Civil (Bornos). Expedientes Ayuntamiento	(-)	Fernando Romero
Bornos	Pinto Zurita, Sebastián, *Pata hueca*	(-)	(-)	Expedientes Ayuntamiento	(-)	Fernando Romero
Bornos	Ramírez Carvellido, Antonio, *Catoño*	(-)	(-)	Expedientes Ayuntamiento	(-)	Fernando Romero
Bornos	Ramírez Carvellido, José	(-)	(-)	Expedientes Ayuntamiento	(-)	Fernando Romero
Bornos	Ramírez Reina, Juan, Pollo	(-)	(-)	Expedientes Ayuntamiento	(-)	Fernando Romero
Bornos	Real Real, Manuel	(-)	(-)	Expedientes Ayuntamiento	(-)	Fernando Romero
Bornos	Recamales Moreno, Antonio	(-)	(-)	Expedientes Ayuntamiento	(-)	Fernando Romero
Bornos	Recamales Moreno, Francisco, *el Pasante*	19/10/1936	Carretera Bornos-Arcos	Registro Civil (Bornos). Expedientes Ayuntamiento	(-)	Fernando Romero
Bornos	Recamales Sánchez, Bernardo	(-)	(-)	Expedientes Ayuntamiento	(-)	Fernando Romero
Bornos	Redondo Galván, José, *Cigarrón*	(-)	(-)	Expedientes Ayuntamiento	(-)	Fernando Romero

Bornos	Reguera Monasterio, José, *Ciríaco*	(-)	(-)	Expedientes Ayuntamiento	(-)	Fernando Romero
Bornos	Rodríguez González, José, *el Jerezano*	(-)	(-)	Expedientes Ayuntamiento	(-)	Fernando Romero
Bornos	*Rodríguez Jiménez, Juana, la Paternera*	(-)	Cementerio de Arcos	Expedientes Ayuntamiento	(-)	Fernando Romero
Bornos	Rodríguez Jiménez, Pedro, *el Paternero*	16/08/1936	Carretera Bornos-Arcos	Registro Civil (Bornos). Expedientes Ayuntamiento	(-)	Fernando Romero
Bornos	Rodríguez Jurado, Blas, *Lunares*	26/07/1936	Carretera Bornos-Arcos	Registro Civil (Arcos de la Frontera). Expedientes Ayuntamiento	(-)	Fernando Romero
Bornos	Rodríguez Labrador, Francisco	(-)	(-)	Expedientes Ayuntamiento	(-)	Fernando Romero
Bornos	Rodríguez López, Juan, *Batarnó*	14/08/1936	Carretera Bornos-Arcos	Registro Civil (Arcos de la Frontera). Expedientes Ayuntamiento	(-)	Fernando Romero
Bornos	Romero Ramírez, Francisco	(-)	(-)	Expedientes Ayuntamiento	(-)	Fernando Romero
Bornos	Ruiz Girón, José, Alforjones	17/09/1936	Cortijo Nuevo (Arcos)	Registro Civil (Bornos). Expedientes Ayuntamiento	(-)	Fernando Romero
Bornos	Sánchez García, José, *el Pinito*	(-)	(-)	Expedientes Ayuntamiento	(-)	Fernando Romero
Bornos	Sánchez López, José, *el Menudo*	(-)	(-)	Expedientes Ayuntamiento	(-)	Fernando Romero
Bornos	Serrano Caballero, Miguel, *el Serrano*	(-)	(-)	Expedientes Ayuntamiento	(-)	Fernando Romero
Bornos	Sevillano Carmona, José, *Batisterio*	17/09/1936	Cortijo Nuevo (Arcos)	Registro Civil (Bornos). Expedientes Ayuntamiento	(-)	Fernando Romero
Bornos	Soto López, Antonio	(-)	(-)	Expedientes Ayuntamiento	(-)	Fernando Romero
Bornos	Suárez Núñez, Antonio, *Quico*	(-)	(-)	Expedientes Ayuntamiento	(-)	Fernando Romero
Bornos	Suárez Núñez, Manuel, *Quico*	(-)	(-)	Expedientes Ayuntamiento	(-)	Fernando Romero
Bornos	Tamayo Fernández, Juan	(-)	(-)	Expedientes Ayuntamiento	(-)	Fernando Romero
Bornos	Vega Gutiérrez, Antonio, *Chegaray*	(-)	(-)	Expedientes Ayuntamiento	(-)	Fernando Romero
Bornos	Vega Muñoz, Fernando	(-)	(-)	Expedientes Ayuntamiento	(-)	Fernando Romero
Bornos	Vera Romero, Juan	(-)	(-)	Expedientes Ayuntamiento	(-)	Fernando Romero
Bornos	Zarzuela Garrido, Antonio, *Cojo Zarzuela*	(-)	(-)	Expedientes Ayuntamiento	(-)	Fernando Romero
El Bosque	Álvarez Muñiz, Cristóbal	(-)	(-)	Censo de huérfanos. Expedientes Ayuntamiento	(-)	M. Collado

El Bosque	Ardila Valenzuela, Manuel	(-)	(-)	Censo de huérfanos	(-)	M. Collado
El Bosque	Barea Fernández, José	(-)	(-)	Censo de huérfanos. Expedientes Ayuntamiento	(-)	M. Collado
El Bosque	Carretero Bermejo, Martín	(-)	Ubrique. Cementerio	Censo de huérfanos. Expedientes Ayuntamiento	(-)	F. Romero. M. Collado
El Bosque	Carretero Moscoso, Fernando	14/10/1936	El Bosque	Registro Civil (El Bosque). Censo poblacional. Censo de huérfanos. Expedientes Ayuntamiento	Fosa de Benamahoma	F. Romero. M. Collado
El Bosque	Casas Castro, Antonio	(-)	(-)	Censo de huérfanos. Censo poblacional	(-)	M. Collado
El Bosque	Espinosa Guerrero, José	25/05/1937	Gaucín	Registro Civil (Gaucín)	(-)	Ángel Medina
El Bosque	Franco Mateos, Juan	(-)	El Bosque	Censo de huérfanos. Expedientes Ayuntamiento	(-)	F. Romero. M. Collado
El Bosque	Gil Barea, Juan	14/09/1936	El Bosque	Registro Civil (El Bosque). Censo poblacional	Fosa de Benamahoma	F. Romero. M. Collado
El Bosque	Gil Vera, José María	24/09/1936	El Bosque	Registro Civil (El Bosque). Expedientes Ayuntamiento	Fosa de Benamahoma	F. Romero. M. Collado
El Bosque	Guerrero Cortés, Antonio	(-)	(-)	Censo de huérfanos. Censo poblacional	Podría no ser víctima	M. Collado
El Bosque	Jiménez Olmedo, Ildefonso	07/08/1936	El Bosque	Registro Civil (El Bosque). Censo de huérfanos. Expedientes Ayuntamiento	(-)	F. Romero. M. Collado
El Bosque	Marchante Gallardo, Antonio	(-)	El Bosque	Expedientes Ayuntamiento	(-)	F. Romero. M. Collado
El Bosque	Melgar Moscoso, Miguel	24/08/1936	Prado del Rey	Registro Civil (El Bosque). Expedientes Ayuntamiento	(-)	F. Romero. M. Collado
El Bosque	Moreno Gómez, Francisco	16/07/1936	El Bosque	Registro Civil (El Bosque)	(-)	M. Collado
El Bosque	Mula Vega, Andrés	(-)	El Bosque	Expedientes Ayuntamiento	(-)	F. Romero. M. Collado
El Bosque	Navarro Chacón, Juan	12/18/1936	Los Encerraeros (El Bosque)	Censo de huérfanos. Expedientes Ayuntamiento	(-)	F. Romero. M. Collado
El Bosque	Oliva Cava, Diego	27/09/1936	El Bosque	Registro Civil (Benaocaz). Censo de huérfanos. Expedientes Ayuntamiento	(-)	F. Romero. M. Collado
El Bosque	Oliva Cava, Juan	12/08/1937	Benaocaz	Registro Civil (Benaocaz)	(-)	F. Romero
El Bosque	Oliva Orozco, Francisco	17/09/1936	Término de El Bosque	Registro Civil (El Bosque). Censo de huérfanos. Expedientes Ayuntamiento	Anemia aguda según registro	F. Romero. M. Collado
El Bosque	Oliva Piñero, Diego	15/09/1936	Entre El Bosque y Benamahoma	Registro Civil (El Bosque). Expedientes Ayuntamiento	(-)	F. Romero. M. Collado
El Bosque	Oñate Blanco, Francisco	24/09/1936	Ubrique. Campo	Registro Civil (El Bosque). Expedientes Ayuntamiento	(-)	F. Romero. M. Collado
El Bosque	Ordóñez Castellano, Fernando	(-)	(-)	Censo de huérfanos. Censo poblacional	Podría no ser víctima	M. Collado

El Bosque	Pérez Fernández, Juan	10/08/1936	El Bosque	Registro Civil (El Bosque). Censo poblacional. Expedientes Ayuntamiento	(-)	F. Romero. M. Collado
El Bosque	Pérez Sierra, José	27/07/1936	El Bosque	Registro Civil (El Bosque). Censo poblacional. Expedientes Ayuntamiento	(-)	F. Romero. M. Collado
El Bosque	Rodríguez Núñez, Eladio	(-)	El Bosque	Censo poblacional. Censo de huérfanos. Expedientes Ayuntamiento	(-)	F. Romero. M. Collado
El Bosque	Román Benítez, José	(-)	(-)	Censo poblacional	Podría no ser víctima	M. Collado
El Bosque	Romero Trujillano, Fernando	25/08/1936	El Bosque	Registro Civil (El Bosque). Expedientes Ayuntamiento	Fosa de Benamahoma	F. Romero. M. Collado
El Bosque	Ruiz Bellido, Juan	(-)	El Bosque	Expedientes Ayuntamiento	(-)	F. Romero. M. Collado
El Bosque	Ruiz Bellido, Miguel	01/09/1936	El Bosque	Registro Civil (El Bosque). Censo de huérfanos. Expedientes Ayuntamiento	(-)	F. Romero. M. Collado
El Bosque	Sarmiento Gutiérrez, Antonio	15/09/1936	El Bosque	Registro Civil (El Bosque). Censo poblacional. Censo de huérfanos	Fosa de Benamahoma	F. Romero. M. Collado
El Bosque	Sarmiento Gutiérrez, Bartolomé	(-)	(-)	Censo de huérfanos. Censo poblacional	Podría no ser víctima	M. Collado
El Bosque	Trujillano Jarillo, Manuel	27/07/1936	El Bosque	Registro Civil (El Bosque). Censo de huérfanos. Expedientes Ayuntamiento	(-)	F. Romero. M. Collado
El Gastor	Alba Valle, Andrés	24/09/1936	"Cuatro Mojones" (Villamartín)	Registro Civl (Algodonales). Censo de huérfanos. Testimonios	(-)	F. Romero
El Gastor	Alba, Josefa	sep-36	(-)	Testimonios	(-)	F. Romero
El Gastor	Alcázar Gamero, José, *Campanero*	sep-36	(-)	Testimonios	(-)	F. Romero
El Gastor	*Alonso el Gitano*	(-)	Zahara	Testimonios	(-)	F. Romero
El Gastor	*Andrés el de María Santos*	jul-36	El Gastor	Testimonios	(-)	F. Romero
El Gastor	*Antonio el Gitano*	(-)	Zahara	Testimonios	(-)	F. Romero
El Gastor	Atienza Alba, Andrés, *Carrascales*	(-)	(-)	Testimonios	(-)	F. Romero
El Gastor	Atienza Fuentes, Fernando, *Zamora*	sep-36	(-)	Censo de huérfanos. Testimonios	(-)	F. Romero
El Gastor	Atienza Roldán, Andrés, *Abarcoque*	(-)	(-)	Testimonios	(-)	F. Romero
El Gastor	Atienza Valle, Enrique, *Miguelete*	(-)	(-)	Testimonios	(-)	F. Romero
El Gastor	Atienza Valle, José, *Chingué*	(-)	Zahara	Censo de huérfanos. Testimonios	(-)	F. Romero
El Gastor	Avilés, Frasquita	(-)	Zahara	Testimonios	(-)	F. Romero

El Gastor	Barea Atienza, Francisco	sep-36	El Gastor	Censo de huérfanos. Testimonios	(-)	F. Romero
El Gastor	Barea Atienza, Juan	(-)	El Gastor	Censo de huérfanos. Testimonios	(-)	F. Romero
El Gastor	Benítez Vázquez, Juan	(-)	El Gastor	Testimonios	(-)	F. Romero
El Gastor	Bermúdez Jiménez, Juan, *Próspero Padre*	(-)	(-)	Testimonios	(-)	F. Romero
El Gastor	Bermúdez López, Juan	(-)	(-)	Censo de huérfanos. Testimonios	(-)	F. Romero
El Gastor	Bermúdez Medina, Camilo, *El Comino*	sep-36	(-)	Testimonios	(-)	F. Romero
El Gastor	Bermúdez Santos, Rodrigo, *Próspero Hijo*	(-)	(-)	Testimonios	(-)	F. Romero
El Gastor	Bocanegra Valle, José, *Mellicito*	oct-36	El Gastor	Testimonios	(-)	F. Romero
El Gastor	Chacón Fuentes, María	(-)	Algodonales	Testimonios	(-)	F. Romero
El Gastor	*Dientes de Caña*	(-)	El Gastor	Testimonios	(-)	F. Romero
El Gastor	*El Canito*	(-)	El Gastor	Testimonios	(-)	F. Romero
El Gastor	*El Gordito*	(-)	El Gastor	Testimonios	(-)	F. Romero
El Gastor	*El Mono (marido de María la Paz)*	(-)	(-)	Testimonios	(-)	F. Romero
El Gastor	Escalante Avilés, Antonio	20/09/1936	Zahara	Registro Civil (Zahara). Censo de huérfanos. Testimonios	(-)	F. Romero
El Gastor	Escalante Avilés, José	20/09/1936	Zahara	Censo de huérfanos. Testimonios	(-)	F. Romero
El Gastor	Escalante García, Antonio	sep-36	Zahara	Testimonios	(-)	F. Romero
El Gastor	Fuentes Vázquez, José	24/09/1936	"Cuatro Mojones" (Villamartín)	Registro Civil (Algodonales)	(-)	F. Romero
El Gastor	Fuentes, José, *El Velasquilla*	(-)	El Gastor	Testimonios	(-)	F. Romero
El Gastor	Gago Morales, José	20/09/1936	Zahara	Registro Civil (Zahara). Testimonios	(-)	F. Romero
El Gastor	García Alcázar, Miguel	(-)	(-)	Testimonios	(-)	F. Romero
El Gastor	Gomez Lozano, Rafael	23/09/1936	Ronda	Registro Civil (Ronda)	(-)	F. Romero
El Gastor	González Gómez, Antonio	(-)	El Gastor	Testimonios	(-)	F. Romero

El Gastor	González, Juan	(-)	(-)	Censo de huérfanos. Testimonios	(-)	F. Romero
El Gastor	*Gutiérrez de Junquera*	(-)	(-)	Testimonios	(-)	F. Romero
El Gastor	Jiménez Rodríguez, José	(-)	Setenil	Censo de huérfanos. Testimonios	(-)	F. Romero
El Gastor	*Juanillo el Gitano*	(-)	Zahara	Testimonios	(-)	F. Romero
El Gastor	López Romero, Fernando	(-)	El Gastor	Testimonios	(-)	F. Romero
El Gastor	Mariscal Atienza, Diego	24/09/1936	"Cuatro Mojones" (Villamartín)	Registro Civil (Algodonales). Censo de huérfanos. Testimonios	(-)	F. Romero
El Gastor	Mengolla Gamero, Fernando	(-)	(-)	Censo de huérfanos. Testimonios	(-)	F. Romero
El Gastor	Mesa Gómez, Diego	(-)	Algodonales	Testimonios	(-)	F. Romero
El Gastor	Mesa Gómez, José	(-)	Algodonales	Censo de huérfanos. Testimonios	(-)	F. Romero
El Gastor	Mesa Gómez, Mateo	24/09/1936	(-)	Registro Civil (Algodonales). Testimonios	(-)	F. Romero
El Gastor	Morales Mariscal, José	(-)	(-)	Censo de huérfanos. Testimonios	(-)	F. Romero
El Gastor	Morales Tinoco, Josefa	sep-36	(-)	Testimonios	(-)	F. Romero
El Gastor	Povea Roldán, José, *Pringo del Babi Largo*	(-)	(-)	Testimonios	(-)	F. Romero
El Gastor	Ramírez, Remedios	sep-36	Cementerio El Gastor	Testimonios	(-)	F. Romero
El Gastor	Rivero, Gregorio	(-)	(-)	Testimonios	(-)	F. Romero
El Gastor	Romero, Isabel, *La Panita*	(-)	La Fresnadilla	Testimonios	(-)	F. Romero
El Gastor	Salas Cobo, Diego, *Belloto*	01/09/1936	Cádiz/El Puerto	Testimonios	(-)	F. Romero
El Gastor	Salguero Gamero, Francisco, *Algarrobales*	(-)	El Gastor	Registro Civil (El Gastor). Censo de huérfanos. Testimonios	(-)	F. Romero
El Gastor	Sánchez Barea, Miguel	(-)	(-)	Censo de huérfanos. Testimonios	(-)	F. Romero
El Gastor	Sánchez Martín, José	(-)	Algodonales	Censo de huérfanos. Testimonios	(-)	F. Romero
El Gastor	Sánchez Salas, Francisco	(-)	(-)	Censo de huérfanos. Testimonios	(-)	F. Romero
El Gastor	*Sebastiana la Gitana*	(-)	Zahara	Testimonios	(-)	F. Romero

El Gastor	*Tirado (hijo de Frasquito Tirado)*	(-)	(-)	Testimonios	(-)	F. Romero
El Gastor	Torreño Gómez, Juan	nov-36	El Gastor	Censo de huérfanos. Testimonios	(-)	F. Romero
El Gastor	Torreño Salas, Isidro	(-)	(-)	Testimonios	(-)	F. Romero
El Gastor	Valle Fuentes, Salvador	sep-36	(-)	Censo de huérfanos. Testimonios	(-)	F. Romero
El Gastor	Valle Gamero, José, *Buenos Oficios*	(-)	(-)	Testimonios	(-)	F. Romero
El Gastor	Valle Jiménez, Diego	(-)	El Gastor	Testimonios	(-)	F. Romero
El Gastor	Valle Mariscal, Jerónimo	(-)	(-)	Censo de huérfanos. Testimonios	(-)	F. Romero
El Gastor	Valle Ramírez, Juan, *El Pirre*	(-)	El Gastor	Testimonios	(-)	F. Romero
El Gastor	Valle Rivero, Consuelo	(-)	(-)	Testimonios	(-)	F. Romero
El Gastor	Valle Rivero, Francisco	(-)	(-)	Censo de huérfanos. Testimonios	(-)	F. Romero
El Gastor	Valle Roldán, Juan, Hijo del Pive	1937	Granada	Testimonios	(-)	F. Romero
El Gastor	Valle Salguero, Francisco, *Buenos Oficios Hijo*	(-)	El Gastor	Registro Civil (El Gastor). Testimonios	(-)	F. Romero
El Gastor	Zambrana Atienza, Miguel	sep-36	Cádiz/El Puerto	Testimonios	(-)	F. Romero
El Gastor	Zambrana Valle, Miguel	(-)	Coripe	Censo de huérfanos. Testimonios	(-)	F. Romero
Espera	Azcárate Fernández, Antonio	(-)	Arroyo La Alquitara	Censo población. Testimonios. Censo de huérfanos	(-)	Garrucho Jurado/Sígler Silvera
Espera	*Barcelina*	(-)	Entre Espera y Cabezas de San Juan	Testimonios	(-)	Garrucho Jurado/Sígler Silvera
Espera	Bernabé Campón, Cesáreo	(-)	(-)	Censo población. Testimonios	(-)	Garrucho Jurado/Sígler Silvera
Espera	Bernal Garrido, Juan	ago-36	(-)	Censo población. Testimonios	(-)	Garrucho Jurado/Sígler Silvera
Espera	Bernal Romano, Juan	1936	Cercanías de Utrera	Censo de huérfanos. Testimonios	(-)	Garrucho Jurado/Sígler Silvera
Espera	Cabral Ferrete, María	(-)	(-)	Censo población. Testimonios	(-)	Garrucho Jurado/Sígler Silvera
Espera	Camargo Gutiérrez, Manuel	(-)	Puente entre Espera y las Cabezas de San Juan	Testimonios	(-)	Garrucho Jurado/Sígler Silvera
Espera	Camargo Romano, Manuel	(-)	(-)	Censo huérfanos	(-)	Garrucho Jurado/Sígler Silvera

Espera	Camargo Velarde, Manuel, *Tragasol*	(-)	(-)	Censo de huérfanos. Testimonios	(-)	Garrucho Jurado/Sígler Silvera
Espera	Campón Pérez, Cirstóbal	(-)	(-)	Censo población. Testimonios	(-)	Garrucho Jurado/Sígler Silvera
Espera	Cano Lozano, José	02/09/1936	(-)	Registro Civil (Espera). Censo población. Testimonios. Censo de huérfanos	Sepultura en el cementerio	Garrucho Jurado/Sígler Silvera
Espera	Comizaña Morón, Diego		Entre Espera y Cabezas de San Juan	Censo población. Testimonios. Censo de huérfanos	(-)	Garrucho Jurado/Sígler Silvera
Espera	Cordones González, Manuel			Testimonios	(-)	Garrucho Jurado/Sígler Silvera
Espera	Durán Bernal, Diego, *El Liso*	11/08/1936	Entre Espera y Cabezas de San Juan	Censo población. Testimonios. Censo de huérfanos	(-)	Garrucho Jurado/Sígler Silvera
Espera	Durán Bernal, Juan	(-)	(-)	Testimonios	(-)	Garrucho Jurado/Sígler Silvera
Espera	Durán Romero, Nicolás	(-)	(-)	Testimonios	(-)	Garrucho Jurado/Sígler Silvera
Espera	Durán Santana, José	(-)	(-)	Testimonios	(-)	Garrucho Jurado/Sígler Silvera
Espera	*El Hijo de la Morena*	(-)	(-)	Testimonios	(-)	Garrucho Jurado/Sígler Silvera
Espera	Fernández Macías, Juan, *El Agrimensor*	11/08/1936	Puente entre Espera y las Cabezas de San Juan	Censo población. Testimonios	(-)	Garrucho Jurado/Sígler Silvera
Espera	Fernández Martínez, Felipe	11/08/1936	Puente entre Espera y las Cabezas de San Juan	Registro Civil (Espera). Censo población. Testimonios. Censo de huérfanos	Sepultura en el cementerio	Garrucho Jurado/Sígler Silvera
Espera	Fernández Velarde, José	(-)	(-)	Rectificación Censo. Testimonios	(-)	Garrucho Jurado/Sígler Silvera
Espera	Ferreras Vergara, Antonio	(-)	(-)	Varios. Testimonios	(-)	Garrucho Jurado/Sígler Silvera
Espera	Ferrete Garrido, Daniel	23/08/1936	(-)	Registro Civil (Espera). Censo población. Testimonios. Censo de huérfanos	Sepultura en el cementerio	Garrucho Jurado/Sígler Silvera
Espera	Ferrete Rivera, Antonio, *Espartero*	(-)	(-)	Censo población. Testimonios	Brutalmente asesinado	Garrucho Jurado/Sígler Silvera
Espera	Ferrete Rivera, José, *Espartero*	(-)	(-)	Censo población. Testimonios	Brutalmente asesinado	Garrucho Jurado/Sígler Silvera
Espera	Ferrete Rivera, Manuel, *Espartero*	(-)	(-)	Censo población. Testimonios	Brutalmente asesinado	Garrucho Jurado/Sígler Silvera
Espera	Flores Duque, Alonso, *Palomo*	(-)	(-)	Censo población. Testimonios	(-)	Garrucho Jurado/Sígler Silvera
Espera	Flores Duque, Emiliano, Palomo	(-)	(-)	Censo población. Testimonios	(-)	Garrucho Jurado/Sígler Silvera
Espera	Flores Duque, Manuel, Palomo	(-)	(-)	Censo población. Testimonios	(-)	Garrucho Jurado/Sígler Silvera
Espera	Flores Garrido, Manuel, *Palomo*	(-)	(-)	Censo población. Testimonios	Brutalmente asesinado	Garrucho Jurado/Sígler Silvera

Espera	García Moreno, Domingo	(-)	(-)	Censo de huérfanos. Testimonios	(-)	Garrucho Jurado/Sígler Silvera
Espera	Garrido Barrera, Francisco	21/08/1936 o 15/09/1936	Cementerio San Sebastián (Espera)	Registro Civil (Espera). Censo población. Testimonios. Censo de huérfanos	(-)	Garrucho Jurado/Sígler Silvera
Espera	Garrido Domínguez, Francisco	sep-36	(-)	Registro Civil (Espera). Testimonios	(-)	Garrucho Jurado/Sígler Silvera
Espera	Garrido Domínguez, Juan Antonio	(-)	(-)	Censo población. Testimonios	(-)	Garrucho Jurado/Sígler Silvera
Espera	González García, Joaquín	(-)	(-)	Censo población. Testimonios	(-)	Garrucho Jurado/Sígler Silvera
Espera	Heredia Suárez/Núñez, Pablo	(-)	(-)	Censo población. Testimonios	(-)	Garrucho Jurado/Sígler Silvera
Espera	Jurado Ferreras, Andrés	(-)	(-)	Testimonios	(-)	Garrucho Jurado/Sígler Silvera
Espera	Lozano Bermejo, Francisco	(-)	(-)	Testimonios	(-)	Garrucho Jurado/Sígler Silvera
Espera	Lozano Garrido, Luis	26/08/1936	Los Majuelos	Registro Civil (Espera). Censo población. Testimonios	(-)	Garrucho Jurado/Sígler Silvera
Espera	Lozano Rivera, Antonio, *Riscarte*	30/08/1936	La Jabalina	Registro Civil (Espera). Censo población. Testimonios	(-)	Garrucho Jurado/Sígler Silvera
Espera	Mancheño Lozano, Antonio	(-)	(-)	Varios. Testimonios	(-)	Garrucho Jurado/Sígler Silvera
Espera	Matos Lozano, Francisco	18/08/1936	(-)	Registro Civil (Espera). Censo población. Testimonios. Censo de huérfanos	(-)	Garrucho Jurado/Sígler Silvera
Espera	Montero Labrador, Francisco	(-)	(-)	Testimonios	(-)	Garrucho Jurado/Sígler Silvera
Espera	Morales Bernal, Antonio	ago-36	Torres Alocaz (Jerez)	Censo población. Testimonios	(-)	Garrucho Jurado/Sígler Silvera
Espera	Moreno Miranda, Manuel	10/08/1936	Puente entre Espera y las Cabezas de San Juan	Registro Civil (Espera). Censo población. Testimonios	Brutalmente asesinado	Garrucho Jurado/Sígler Silvera
Espera	Muñoz Berengeno, José	(-)	(-)	Censo población. Testimonios. Censo de huérfanos	(-)	Garrucho Jurado/Sígler Silvera
Espera	Oliva Pérez, Genaro	(-)	(-)	Censo de huérfanos. Testimonios	(-)	Garrucho Jurado/Sígler Silvera
Espera	Ortega Vázquez, Fernando, *Panduro*	1936	(-)	Censo población. Testimonios. Censo de huérfanos	(-)	Garrucho Jurado/Sígler Silvera
Espera	Panal Ibáñez, Ana, *La Patuquera*	(-)	(-)	Censo población. Testimonios	(-)	Garrucho Jurado/Sígler Silvera
Espera	Peralta Molero, Genaro	(-)	(-)	Censo población. Testimonios	(-)	Garrucho Jurado/Sígler Silvera
Espera	Pérez Rodríguez, Eduardo	(-)	(-)	Testimonios	(-)	Garrucho Jurado/Sígler Silvera
Espera	Pichaco Casillas, Manuel	(-)	(-)	Censo población. Testimonios	(-)	Garrucho Jurado/Sígler Silvera

Espera	Piñero Bautista, Francisco	(-)	(-)	Testimonios	(-)	Garrucho Jurado/Sígler Silvera
Espera	Ramón de la Rosa, José	jullio/ agosto 1936	Finca Las Viñas (Espera)	Registro Civil (Espera). Censo población. Testimonios	Brutalmente asesinado	Garrucho Jurado/Sígler Silvera
Espera	Ramos Alonso, Juan	01/08/1936	Finca Carija	Censo población. Testimonios	Suicidio	Garrucho Jurado/Sígler Silvera
Espera	Rivera Bermejo, Manuel, *Camino*	(-)	Carretera de Jerez	Testimonios	(-)	Garrucho Jurado/Sígler Silvera
Espera	Rivera Campón, Antonio	(-)	Carretera de Sevilla	Censo de huérfanos. Testimonios	(-)	Garrucho Jurado/Sígler Silvera
Espera	Romano Doblado, Manuel	(-)	(-)	Censo población. Testimonios	(-)	Garrucho Jurado/Sígler Silvera
Espera	Rubiales Gutiérrez, Basilio	(-)	(-)	Censo de huérfanos	(-)	Garrucho Jurado/Sígler Silvera
Espera	Sabino Oliva, Fernando	(-)	(-)	Censo de huérfanos	(-)	Garrucho Jurado/Sígler Silvera
Espera	Salas Gómez, Juan	(-)	(-)	Censo población. Testimonios	(-)	Garrucho Jurado/Sígler Silvera
Espera	Sánchez Miranda, Antonio, *Antonio el del Lunar*	(-)	(-)	Testimonios	(-)	Garrucho Jurado/Sígler Silvera
Espera	Sánchez Miranda, Fernando, *El de la Pepa Larga*	08/08/1936	(-)	Registro Civil (Espera). Censo población. Testimonios. Censo de huérfanos	(-)	Garrucho Jurado/Sígler Silvera
Espera	Sánchez Miranda, José María	15/08/1936	Entre Espera y Algar	Censo población. Testimonios	(-)	Garrucho Jurado/Sígler Silvera
Grazalema	Acosta Sánchez, Francisco, *Chorizo*	(-)	La Pinaleda (Prado del Rey)	Testimonios	Fosa común	David Doña
Grazalema	Acosta Sánchez, Juan, *Morcilla*	(-)	La Pinaleda (Prado del Rey)	Testimonios	Fosa común	David Doña
Grazalema	Acosta Sánchez, Manuel	(-)	La Pinaleda (Prado del Rey)	Testimonios	Fosa común	David Doña
Grazalema	Acosta Sánchez, Salvador	(-)	La Pinaleda (Prado del Rey)	Testimonios	Fosa común	David Doña
Grazalema	Alberto Barea, Salud	1937	Carretera Grazalema-Ronda. Curva de las Mujeres	Testimonios	Fosa de las Mujeres. Exhumada	David Doña
Grazalema	Alcaraz Godoy, Catalina	1937	Carretera Grazalema-Ronda. Curva de las Mujeres	Testimonios	Fosa de las Mujeres. Exhumada	David Doña
Grazalema	Alcaraz Godoy, Fernando	20/08/1936	Tánger	Testimonios	(-)	David Doña
Grazalema	Alcaraz Ruano, Mateo	(-)	Monte Bajo (Grazalema)	Testimonios	Fosa común	David Doña
Grazalema	Álvarez Molina, José	(-)	(-)	Boletín Oficial de Responsabilidades	"Desaparecido"	David Doña
Grazalema	Atienza Salguero, Antonio, *El Manquito de Montecorto*	(-)	(-)	Boletín Oficial de Responsabilidades	"Desaparecido"	David Doña

Grazalema	Atienza Gómez, Isabel	1937	Carretera Grazalema-Ronda. Curva de las Mujeres	Testimonios	Fosa de las Mujeres. Exhumada	David Doña
Grazalema	Badillo Torres, Rafael	(-)	(-)	Testimonios	(-)	David Doña
Grazalema	Barea Menacho, Rafael	oct-37	Sierra Grazalema	Testimonios	(-)	David Doña
Grazalema	Barea Rincón, Isabel	1937	Carretera Grazalema-Ronda. Curva de las Mujeres	Testimonios	Fosa de las Mujeres. Exhumada	David Doña
Grazalema	Barea Rincón, Jerónima	1937	Carretera Grazalema-Ronda. Curva de las Mujeres	Testimonios	Fosa de las Mujeres. Exhumada	David Doña
Grazalema	Barea Rincón, Maria Josefa	1937	Carretera Grazalema-Ronda. Curva de las Mujeres	Testimonios	Fosa de las Mujeres. Exhumada	David Doña
Grazalema	Benítez Rodríguez, Rafael, *Cuarta*	(-)	Los Alamillos (Grazalema)	Testimonios	Fosa común	David Doña
Grazalema	*Bollerito*	(-)	Fuente de Aguaturbia (El Bosque)	Testimonios	Fosa común	David Doña
Grazalema	Carrillo Torres, Cristina	1937	Carretera Grazalema-Ronda. Curva de las Mujeres	Testimonios	Fosa de las Mujeres. Exhumada	David Doña
Grazalema	Castro Delgado, Diego	ago-36	Cementerio de El Bosque	Testimonios	Fosa del cementerio de El Bosque. Exhumado	David Doña
Grazalema	Castro Ramírez, Fernando,*El Mecha*	(-)	(-)	Testimonios	(-)	David Doña
Grazalema	Castro Ramírez, Teresa	1937	Carretera Grazalema-Ronda. Curva de las Mujeres	Testimonios	Fosa de las Mujeres. Exhumada	David Doña
Grazalema	Chacón Jiménez, Andrés	(-)	(-)	Boletín Oficial de Responsabilidades	"Desaparecido"	David Doña
Grazalema	Domínguez Caro, José	ago-36	Cementerio de El Bosque	Testimonios	Fosa del cementerio de El Bosque. Exhumado	David Doña
Grazalema	Durán López, Francisco	(-)	Cementerio de Benamahoma	Testimonios	Fosa cementerio de Benamahoma	David Doña
Grazalema	*El Chirrino*	(-)	Hoyo Tarazón (Grazalema)	Testimonios	Fosa común	J. Román
Grazalema	*El Marino (*Francisco o Antonio)	(-)	Manga de Villaluenga (Benaocaz)	Testimonios	Fosa de El Pocito. Posiblemente exhumado	J. Román
Grazalema	*El Patito*	(-)	Hoyo Tarazón (Grazalema)	Testimonios	Fosa común	J. Román
Grazalema	Fernández Pérez, José	(-)	Fuente La Ladera (Grazalema)	Testimonios	Fosa común	David Doña
Grazalema	Fernández Ramírez, Ana	1937	Carretera Grazalema-Ronda. Curva de las Mujeres	Testimonios	Fosa de las Mujeres. Exhumada	David Doña
Grazalema	Fernández Sánchez, José	ago-36	Cementerio de El Bosque	Testimonios	Fosa del cementerio de El Bosque. Exhumado	David Doña
Grazalema	Fernández Sierra, Diego	ago-36	Cementerio de El Bosque	Testimonios. Registro Civil (El Bosque)	Fosa del cementerio de El Bosque. Exhumado	David Doña

Grazalema	Fernández Sierra, Inés	ago-36	Cementerio de El Bosque	Testimonios	Fosa del cementerio de El Bosque. Exhumado	David Doña
Grazalema	Franco Domínguez, Cristina	1937	Carretera Grazalema-Ronda. Curva de las Mujeres	Testimonios	Fosa de las Mujeres. Exhumada	David Doña
Grazalema	García Castro, Francisco	ago-36	Cementerio de El Bosque	Testimonios	Fosa del cementerio de El Bosque. Exhumado	David Doña
Grazalema	García Martín, *Barbero*	(-)	Cementerio de Benamahoma	Testimonios	Fosa cementerio de Benamahoma	David Doña
Grazalema	García Román, Laureano	(-)	Málaga	Testimonios	(-)	David Doña
Grazalema	García Román, Mateo	(-)	Grazalema	Testimonios	(-)	David Doña
Grazalema	García Tinoco, Mercedes	(-)	(-)	Boletín Oficial de Responsabilidades	Bando de Guerra	David Doña
Grazalema	Gil Ruiz, Ana	ago-36	Cementerio de El Bosque	Testimonios	Fosa del cementerio de El Bosque. Exhumado	David Doña
Grazalema	Gómez Perez, Josefa de Jesús	1937	Carretera Grazalema-Ronda. Curva de las Mujeres	Testimonios	Fosa de las Mujeres.	David Doña
Grazalema	Gómez, Dolores, *Lolita*	1937	(-)	Testimonios	(-)	David Doña
Grazalema	González Terroba, Antonio	(-)	Cementerio de Benamahoma	Testimonios	Fosa cementerio de Benamahoma	David Doña
Grazalema	González, José	(-)	La Pinaleda (Prado del Rey)	Testimonios	Fosa común	David Doña
Grazalema	*Hijo del Tío de la Perrita*	(-)	Manga de Villaluenga (Benaocaz)	Testimonios	Fosa de El Pocito. Posiblemente exhumado	J. Román
Grazalema	Jiménez Lobato, Juan	(-)	Cementerio de Grazalemaa	Registro Civil (Grazalema)	(-)	David Doña
Grazalema	*Juan Pipa*	(-)	Cementerio de Benamahoma	Testimonios	Fosa cementerio de Benamahoma	David Doña
Grazalema	*La Cantita*	(-)	(-)	Testimonios	(-)	David Doña
Grazalema	Lerena Lobato, Francisco	(-)	Cementerio de Grazalemaa	Testimonios	Fosa común	David Doña
Grazalema	Marín, Curro	(-)	(-)	Testimonios	(-)	David Doña
Grazalema	Marín, Diego, *Marrurro*	(-)	Cementerio de Benamahoma	Testimonios	Fosa cementerio de Benamahoma	David Doña
Grazalema	Martín González, José	(-)	La Pinaleda (Prado del Rey)	Testimonios	(-)	David Doña
Grazalema	Mateos Fernández, Salvador	(-)	(-)	Registro Civil (Grazalema)	(-)	David Doña
Grazalema	Menacho Jiménez, Antonio	ago-36	Cementerio de El Bosque	Testimonios	Fosa del cementerio de El Bosque. Exhumado	David Doña

Grazalema	Menacho Palacios, Teresa	1937	Carretera Grazalema-Ronda. Curva de las Mujeres	Testimonios	Fosa de las Mujeres. Exhumada	David Doña
Grazalema	Menacho Ramírez, Juan	sep-36	(-)	Registro Civil (Grazalema)	(-)	David Doña
Grazalema	Menacho Román, Francisco	ago-36	Cementerio de El Bosque	Testimonios	Fosa del cementerio de El Bosque. Exhumado	David Doña
Grazalema	Menacho Villalobos, Francisco	ago-36	Cementerio de El Bosque	Testimonios	Fosa del cementerio de El Bosque. Exhumado	David Doña
Grazalema	Múñoz López, Juan	(-)	(-)	Boletín Oficial de Responsabilidades	"Ejecutado"	David Doña
Grazalema	Naranjo Horrilo, Pedro	(-)	(-)	Boletín Oficial de Responsabilidades	"Desaparecido"	David Doña
Grazalema	Naranjo López, Juan	(-)	(-)	Registro Civil (Grazalema)	(-)	David Doña
Grazalema	Naranjo Moreno, Gabriel	(-)	(-)	Testimonios	(-)	David Doña
Grazalema	Nogales Castro, María Josefa	1937	Carretera Grazalema-Ronda. Curva de las Mujeres	Testimonios	Fosa de las Mujeres. Exhumada	David Doña
Grazalema	Peña García, Francisco, *El Bizarrito*	1937	Carretera Grazalema-Ronda. Curva de las Mujeres	Testimonios	Fosa de las Mujeres. Exhumado	David Doña
Grazalema	Pérez Álvarez, Manuel	(-)	(-)	Registro Civil (Grazalema)	(-)	David Doña
Grazalema	Pérez Pineda, Diego	(-)	(-)	Boletín Oficial de Responsabilidades	"Desaparecido"	David Doña
Grazalema	Pérez Vega, Antonia	1937	Carretera Grazalema-Ronda. Curva de las Mujeres	Testimonios	Fosa de las Mujeres. Exhumada	David Doña
Grazalema	*Rafael*	ago-36	Cementerio de El Bosque	Testimonios	Fosa del cementerio de El Bosque. Exhumado	David Doña
Grazalema	Ríos Soto, José	30/09/1936	Teba (Málaga)	Testimonios	(-)	David Doña
Grazalema	Rodríguez Sánchez, Antonio	ago-36	Cementerio de El Bosque	Testimonios	Fosa del cementerio de El Bosque. Exhumado	David Doña
Grazalema	Rodríguez Sánchez, Francisco	ago-36	Cementerio de El Bosque	Testimonios	Fosa del cementerio de El Bosque. Exhumado	David Doña
Grazalema	Román Chacón, Alonso	ago-36	Cementerio de El Bosque	Testimonios	Fosa del cementerio de El Bosque. Exhumado	David Doña
Grazalema	Román Montes, M. ª Isabel	1937	Carretera Grazalema-Ronda. Curva de las Mujeres	Testimonios	Fosa de las Mujeres. Exhumada	David Doña
Grazalema	Ruiz Hidalgo, Cándido	20/09/1936	Ronda	Registro Civil (Ronda)	Fosa común	Libro Ronda
Grazalema	Salguero Chacón, Manuel	14/08/1936	Cementerio de El Bosque	Testimonios	Fosa del cementerio de El Bosque. Exhumado	David Doña
Grazalema	Salguero Jiménez, José	ago-36	Cementerio de El Bosque	Testimonios	Fosa del cementerio de El Bosque. Exhumado	David Doña

Grazalema	Salguero Mateo, Manuel	14/08/1936	Cementerio de El Bosque	Boletín Oficial de Responsabilidades	Fosa del cementerio de El Bosque. Exhumado	David Doña
Grazalema	Vera García, Rafael	24/10/1936	Ronda	Registro Civil (Ronda)	Fosa común	Libro Ronda
Grazalema	Vilches, Natividad	1937	Carretera Grazalema-Ronda. Curva de las Mujeres	Testimonios	Fosa de las Mujeres. Exhumada	David Doña
Grazalema	Villalobos, Juan	(-)	La Pinaleda (Prado del Rey)	Testimonios	Fosa común	David Doña
Olvera	Álvarez González, Francisco	15/09/1936	Olvera	Registro Civil (Olvera)		*Historia Recobrada*/Ángel Medina
Olvera	Álvarez Pérez Josefa	10/02/1937	Olvera	Registro Civil (Olvera)		*Historia Recobrada*/Ángel Medina
Olvera	Álvarez Vela Antonia	18/08/1936	Olvera	Registro Civil (Olvera)		*Historia Recobrada*/Ángel Medina
Olvera	Amado Moreno Juan	26/09/1936	Cortijo de Lora (Olvera)	Registro Civil (Olvera)	Aplicación Bando de Guerra	*Historia Recobrada*/Ángel Medina
Olvera	Amado Romero, Juan	(-)	Olvera	Censo de huérfanos	Aplicación Bando de Guerra	*Historia Recobrada*/Ángel Medina
Olvera	Arenas Cruces, Rafael	(-)	Olvera	Censo de huérfanos		Historia Recobrada/Ángel Medina
Olvera	Atienza García Antonio	31/07/1936	Olvera	Registro Civil (Olvera)		*Historia Recobrada*/Ángel Medina
Olvera	Baeza Jiménez Pedro	24/08/1936	Olvera-Pruna	Registro Civil (Olvera). Censo poblacional	Aplicación Bando de Guerra	*Historia Recobrada*/Ángel Medina
Olvera	Baeza Jiménez, Juan	(-)	Olvera	Censo poblacional. Testimonios		*Historia Recobrada*/Ángel Medina
Olvera	Barroso García, Idelfonso	(-)	Olvera	Censo de huérfanos	Aplicación Bando de Guerra	*Historia Recobrada*/Ángel Medina
Olvera	Barroso García, Juan	(-)	Olvera	Censo de huérfanos	Aplicación Bando de Guerra	*Historia Recobrada*/Ángel Medina
Olvera	Barroso García, Pedro	(-)	Olvera	Censo de huérfanos	Aplicación Bando de Guerra	*Historia Recobrada*/Ángel Medina
Olvera	Barroso Gerena Ildefonso	sep-36	Olvera	Registro Civil (Olvera). Censo poblacional. Censo de huérfanos		*Historia Recobrada*/Ángel Medina
Olvera	Barroso Gerena Pedro	03/10/1936	Olvera	Registro Civil (Olvera). Censo de huérfanos		*Historia Recobrada*/Ángel Medina
Olvera	Bocanegra Villalba, Rosa	(-)	Olvera	Censo de huérfanos	Aplicación Bando de Guerra	*Historia Recobrada*/Ángel Medina
Olvera	Bonilla Cabrera, José	(-)	Olvera	Censo de huérfanos	Aplicación Bando de Guerra	*Historia Recobrada*/Ángel Medina
Olvera	Caballero Jiménez, Antonio	(-)	Olvera	Censo de huérfanos	Aplicación Bando de Guerra	*Historia Recobrada*/Ángel Medina
Olvera	Cabello Casado Antonio	16/08/1936	Líjar (Olvera)	Registro Civil (Olvera). Censo de huérfanos		*Historia Recobrada*/Ángel Medina

Olvera	Cabello Luque José	16/08/1936	Líjar (Olvera)	Registro Civil (Olvera). Censo de huérfanos	Aplicación Bando de Guerra	*Historia Recobrada*/Ángel Medina
Olvera	Caiz Nuñez, Antonio		Olvera	Censo poblacional. Censo de huérfanos	Aplicación Bando de Guerra	*Historia Recobrada*/Ángel Medina
Olvera	Camarena Reguera Agustín	31/08/1936	Olvera	Registro Civil (Olvera). Censo poblacional. Censo de huérfanos	Aplicación Bando de Guerra	*Historia Recobrada*/Ángel Medina
Olvera	Carrasco Casanueva Francisco	18/02/1937	Cártama (Málaga)	Registro Civil (Olvera)		*Historia Recobrada*/Ángel Medina
Olvera	Carreño Troya, Gabriel	25/07/1936	Olvera	Registro Civil (Olvera). Censo poblacional		*Historia Recobrada*/Ángel Medina
Olvera	Casanueva Medina Antonio	02/10/1936	Olvera	Registro Civil (Olvera)		*Historia Recobrada*/Ángel Medina
Olvera	Castro García Fernando	17/09/1936	Olvera	Registro Civil (Olvera)	Aplicación Bando de Guerra	*Historia Recobrada*/Ángel Medina
Olvera	Castro Villalba, Manuel	(-)	Olvera	Censo poblacional. Censo de huérfanos	Aplicación Bando de Guerra	*Historia Recobrada*/Ángel Medina
Olvera	Delgado Durán Salvador	17/08/1936	Olvera	Registro Civil (Olvera)		*Historia Recobrada*/Ángel Medina
Olvera	Díaz Cabrera Antonio	30/08/1936	Olvera	Registro Civil (Olvera)		*Historia Recobrada*/Ángel Medina
Olvera	Escalona García, Antonio	(-)	Olvera	Censo de huérfanos	Aplicación Bando de Guerra	*Historia Recobrada*/Ángel Medina
Olvera	Galán Romero Juan	22/07/1936	Plaza de la Iglesia de Olvera	Registro Civil (Olvera)		*Historia Recobrada*/Ángel Medina
Olvera	Gallardo Cabrera, Antonio	(-)	(-)	Boletín Oficial Responsabilidades Políticas		Alicia Domínguez/Ángel Medina
Olvera	Galván Cabrera Juan	07/09/1936	Olvera	Registro Civil (Olvera)	Aplicación Bando de Guerra	*Historia Recobrada*/Ángel Medina
Olvera	García Carreño, María	(-)	Cementerio de Olvera	Testimonios		*Historia Recobrada*/Ángel Medina
Olvera	García Conde Miguel	07/09/1936	Olvera	Registro Civil (Olvera)		*Historia Recobrada*/Ángel Medina
Olvera	García Pérez, Miguel	06/08/1936	Olvera	Registro Civil (Olvera). Censo poblacional		*Historia Recobrada*/Ángel Medina
Olvera	García Sacie, Lorenzo	(-)	Olvera	Censo de huérfanos	Aplicación Bando de Guerra	*Historia Recobrada*/Ángel Medina
Olvera	Gómez Aroca Manuel	29/09/1936	Olvera	Registro Civil (Olvera). Censo poblacional	Aplicación Bando de Guerra	*Historia Recobrada*/Ángel Medina
Olvera	Gómez Carreño Rodrigo	15/09/1936	Olvera	Registro Civil (Olvera)		*Historia Recobrada*/Ángel Medina
Olvera	González Márquez José	28/07/1936	Olvera	Registro Civil (Olvera)	Aplicación Bando de Guerra	*Historia Recobrada*/Ángel Medina
Olvera	Gónzalez Párraga, Cristóbal	(-)	(-)	Boletín Oficial Responsabilidades Políticas		Alicia Domínguez/Ángel Medina

Olvera	Guarino Frutos, Antonio	(-)	Olvera	Testimonio	No ha podido ser confrimado	*Historia Recobrada*/Ángel Medina
Olvera	Guerrero Pérez, Antonio	(-)	(-)	Censo poblacional		Historia Recobrada/Ángel Medina
Olvera	Guerrero Pérez, Simón	(-)	Olvera	Censo de huérfanos	Aplicación Bando de Guerra	*Historia Recobrada*/Ángel Medina
Olvera	Iñigo Marchante Juan	26/07/1936	Olvera	Registro Civil (Olvera). Censo poblacional	Aplicación Bando de Guerra	*Historia Recobrada*/Ángel Medina
Olvera	Jaramillo Gálvez, José	(-)	(-)	Boletín Oficial Responsabilidades Políticas		Alicia Domínguez/Ángel Medina
Olvera	Jiménez Bocanegra, Diego	00/00/1937	Olvera	Registro Civil (Olvera). Censo poblacional		*Historia Recobrada*/Ángel Medina
Olvera	Jiménez González Juan	(-)	Olvera	Registro Civil (Olvera)	Aplicación Bando de Guerra	*Historia Recobrada*/Ángel Medina
Olvera	Jiménez Medina Diego	16/09/1936	Olvera	Registro Civil (Olvera)		*Historia Recobrada*/Ángel Medina
Olvera	*La Carilla*	00/00/1937	Cementerio de Olvera	Testimonios		*Historia Recobrada*/Ángel Medina
Olvera	Lobo Carreño, Ildelfonso	00/00/1937	Granada	Registro Civil (Olvera)		*Historia Recobrada*/Ángel Medina
Olvera	López Parada Juan	29/07/1936	Olvera	Registro Civil (Olvera)	Aplicación Bando de Guerra	*Historia Recobrada*/Ángel Medina
Olvera	López Usagre, Cristóbal, *El Chivo*	(-)	Ronda	Testimonios		*Historia Recobrada*/Ángel Medina
Olvera	Maqueda Gómez, Pedro	(-)	Olvera	Censo poblacional. Censo de huérfanos. Testimonios	Aplicación Bando de Guerra	*Historia Recobrada*/Ángel Medina
Olvera	*Marcelino*	(-)	(-)	Testimonios		*Historia Recobrada*/Ángel Medina
Olvera	*Marqués de los Trapos*	(-)	(-)	Testimonios		*Historia Recobrada*/Ángel Medina
Olvera	Márquez Copado Cristóbal	30/08/1936	Olvera	Registro Civil (Olvera). Censo poblacional. Testimonios	Aplicación Bando de Guerra	*Historia Recobrada*/Ángel Medina
Olvera	Márquez Salas Salvador	01/09/1936	Cementerio de Olvera	Registro Civil (Olvera). Censo poblacional. Testimonios		*Historia Recobrada*/Ángel Medina
Olvera	Márquez Villergas, Carmen	ago-36	olvera	Censo poblacional. Testimonios		*Historia Recobrada*/Ángel Medina
Olvera	Medina Cabeza José	31/08/1936	Olvera	Registro Civil (Olvera)	Aplicación Bando de Guerra	*Historia Recobrada*/Ángel Medina
Olvera	Medina Mulero, Antonio	22/07/1936	Plaza de la Iglesia de Olvera	Registro Civil (Olvera)		*Historia Recobrada*/Ángel Medina
Olvera	Medina Solano Cristóbal	26/09/1936	Olvera	Registro Civil (Olvera). Censo poblacional		*Historia Recobrada*/Ángel Medina
Olvera	Mejías Fernández, Juan	30/08/1936	(-)	Registro Civil (Olvera)	Aplicación Bando de Guerra	*Historia Recobrada*/Ángel Medina

Olvera	Mesa Zambrana Francisco	jul-36	Olvera	Registro Civil (Olvera). Censo poblacional		*Historia Recobrada*/Ángel Medina
Olvera	Montilla Gamero Antonio	23/09/1936	Olvera	Registro Civil (Olvera)		*Historia Recobrada*/Ángel Medina
Olvera	Morilla Cabrera José	26/09/1936	Olvera	Registro Civil (Olvera). Censo poblacional		*Historia Recobrada*/Ángel Medina
Olvera	Morón Pernía Francisco	14/08/1936	Olvera	Registro Civil (Olvera)	Aplicación Bando de Guerra	*Historia Recobrada*/Ángel Medina
Olvera	Mulero Ramírez, Antonio	(-)	(-)	Boletín Oficial Responsabilidades Políticas. Censo poblacional. Censo de huérfanos		Alicia Domínguez/Ángel Medina
Olvera	Muñoz Villalba Bernardo	(-)	Olvera	Registro Civil (Olvera)	Aplicación Bando de Guerra	*Historia Recobrada*/Ángel Medina
Olvera	Naranjo Barroso José	28/07/1936	Olvera	Registro Civil (Olvera)		*Historia Recobrada*/Ángel Medina
Olvera	Nuñez Cortés, Francisco	(-)	Olvera	Censo poblacional. Censo de huérfanos	Aplicación Bando de Guerra	*Historia Recobrada*/Ángel Medina
Olvera	Núñez Flores Rafael	ago-36	(-)	Registro Civil (Olvera). Censo poblacional. Censo de huérfanos		*Historia Recobrada*/Ángel Medina
Olvera	Núñez Núñez Diego	31/08/1936	(-)	Registro Civil (Olvera). Censo poblacional	Aplicación Bando de Guerra	*Historia Recobrada*/Ángel Medina
Olvera	Núñez Núñez Francisco	31/08/1936	(-)	Registro Civil (Olvera). Censo poblacional	Aplicación Bando de Guerra	*Historia Recobrada*/Ángel Medina
Olvera	Núñez Núñez Juan	02/09/1936	Olvera	Registro Civil (Olvera). Censo poblacional	Aplicación Bando de Guerra	*Historia Recobrada*/Ángel Medina
Olvera	Ortega Castro Antonio	00/00/1937	Olvera	Registro Civil (Olvera)	Aplicación Bando de Guerra	*Historia Recobrada*/Ángel Medina
Olvera	*Paco Julián*	(-)	(-)	Testimonios		*Historia Recobrada*/Ángel Medina
Olvera	*Párraga*	(-)	(-)	Testimonios		*Historia Recobrada*/Ángel Medina
Olvera	Pavón Torres, José	(-)	Olvera	Censo de huérfanos	Aplicación Bando de Guerra	*Historia Recobrada*/Ángel Medina
Olvera	*Pello*	(-)	(-)	Testimonios		*Historia Recobrada*/Ángel Medina
Olvera	Pérez Cruces, José	(-)	Olvera	Censo poblacional. Censo de huérfanos	Aplicación Bando de Guerra	*Historia Recobrada*/Ángel Medina
Olvera	Pérez García Miguel	06/08/1936	Olvera	Registro Civil (Olvera). Censo de huérfanos	Aplicación Bando de Guerra	*Historia Recobrada*/Ángel Medina
Olvera	Pérez Porras Antonio	28/08/1936	Olvera	Registro Civil (Olvera). Boletín Oficial Responsabilidades Políticas.		*Historia Recobrada*/Ángel Medina/Alicia Domínguez
Olvera	Pérez Puertas, Antonio	(-)	Olvera	Censo poblacional. Censo de huérfanos		*Historia Recobrada*/Ángel Medina
Olvera	Pérez Serrano, Francisco	(-)	Olvera	Censo poblacional. Censo de huérfanos	Aplicación Bando de Guerra	*Historia Recobrada*/Ángel Medina

Olvera	Periáñez Bonilla Tomás	13/08/1936	Olvera	Registro Civil (Olvera)	Aplicación Bando de Guerra	*Historia Recobrada*/Ángel Medina
Olvera	Plata Copete, Francisco	(-)	Olvera	Censo poblacional. Censo de huérfanos		*Historia Recobrada*/Ángel Medina
Olvera	Puerta Pérez, Idelfonso	00/00/1937	Cementerio de Olvera	Censo de huérfanos. Testimonios	Aplicación Bando de Guerra	*Historia Recobrada*/Ángel Medina
Olvera	Ramírez Troya Salvador	14/08/1936	Olvera	Registro Civil (Olvera)	Aplicación Bando de Guerra	*Historia Recobrada*/Ángel Medina
Olvera	Rayas Márquez Francisco	26/07/1936	Olvera	Registro Civil (Olvera). Censo poblacional	Aplicación Bando de Guerra	*Historia Recobrada*/Ángel Medina
Olvera	Redondo de la Fuente Antonio	28/07/1936	(-)	Registro Civil (Olvera). Censo poblacional		*Historia Recobrada*/Ángel Medina
Olvera	Revidiego Caravaca, Francisco	(-)	(-)	Censo poblacional. Testimonios		*Historia Recobrada*/Ángel Medina
Olvera	Rojas Higuero, Rafael	(-)	Olvera	Censo de huérfanos		*Historia Recobrada*/Ángel Medina
Olvera	Romero Casanueva Antonio	oct-36	Ronda	Registro Civil (Olvera)	Aplicación Bando de Guerra	*Historia Recobrada*/Ángel Medina
Olvera	Romero Salazar José	oct-36	Ronda	Registro Civil (Olvera)		*Historia Recobrada*/Ángel Medina
Olvera	Sabina Macías Francisco	31/08/1936	(-)	Registro Civil (Olvera). Censo poblacional		*Historia Recobrada*/Ángel Medina
Olvera	Sáez Álvarez, José	(-)	(-)	Boletín Oficial Responsabilidades Políticas		Alicia Domínguez/Ángel Medina
Olvera	Sánchez Álvarez José	18/08/1936	Olvera	Registro Civil (Olvera). Censo poblacional. Testimonios. Boletín Oficial Responsabilidades Políticas		*Historia Recobrada/Ángel Medina/Alicia Domínguez*
Olvera	Sánchez Álvarez, Eduardo	(-)	(-)	Censo poblacional. Testimonios		Historia Recobrada/Ángel Medina
Olvera	Sánchez Partida José	18/08/1936	Olvera	Registro Civil (Olvera). Censo poblacional. Testimonios	Aplicación Bando de Guerra	*Historia Recobrada*/Ángel Medina
Olvera	Sánchez Vargas Juan	20/07/1936	Olvera	Registro Civil (Olvera)		Historia Recobrada/Ángel Medina
Olvera	*Seis Dedos*	(-)	(-)	Testimonios		Historia Recobrada/Ángel Medina
Olvera	Serrano Toledo Salvador	12/08/1936	Cementerio de Olvera	Registro Civil (Olvera)		*Historia Recobrada*/Ángel Medina
Olvera	Toledo Almagro, Juan	(-)	Olvera	Censo poblacional. Censo de huérfanos		*Historia Recobrada*/Ángel Medina
Olvera	Toledo Olid Salvador	24/08/1936	Olvera	Registro Civil (Olvera). Censo poblacional	Aplicación Bando de Guerra	*Historia Recobrada*/Ángel Medina
Olvera	Toledo Pérez Salvador	31/08/1936	Olvera	Registro Civil (Olvera)	Aplicación Bando de Guerra	*Historia Recobrada*/Ángel Medina
Olvera	Torrejón Barroso Juan	12/08/1936	(-)	Registro Civil (Olvera). Censo poblacional	Aplicación Bando de Guerra	*Historia Recobrada*/Ángel Medina

Olvera	**Troya Arenas,José**	**00/09/1936**	**Algodonales**	**(-)**		***Historia Recobrada*/Ángel Medina**
Olvera	Trujillo Periáñez Francisco	10/08/1936	Olvera	Registro Civil (Olvera)		*Historia Recobrada*/Ángel Medina
Olvera	Vílchez Chacón José	28/07/1936	Olvera	Registro Civil (Olvera)	Aplicación Bando de Guerra	*Historia Recobrada*/Ángel Medina
Olvera	Vílchez García Juan	28/07/1936	Olvera	Registro Civil (Olvera)		*Historia Recobrada*/Ángel Medina
Olvera	Vílchez Salas Ramón	24/09/1936	Olvera	Registro Civil (Olvera)		*Historia Recobrada*/Ángel Medina
Olvera	Villalba Albarrán ,Salvador	(-)	Olvera	Censo poblacional. Censo de huérfanos	Aplicación Bando de Guerra	*Historia Recobrada*/Ángel Medina
Olvera	Villalba Calleja Jerónimo	28/07/1936	Calle Sagasta (Olvera)	Registro Civil (Olvera)		*Historia Recobrada*/Ángel Medina
Olvera	Zambrana Sacie, Salvador	21/07/1936	Olvera	Registro Civil (Olvera)		*Historia Recobrada*/Ángel Medina
Prado del Rey	Armenia de Haro, Juan	1936	(-)	Padrón Habitantes (1936)	(-)	Fernando Romero
Prado del Rey	Barbarán Bullón, Antonio	1936	(-)	Padrón Habitantes (1936)	(-)	Fernando Romero
Prado del Rey	Barea Bazán, Antonio	1936	(-)	Padrón Habitantes (1936)	(-)	Fernando Romero
Prado del Rey	Barea Bazán, Gonzalo	1936	(-)	Padrón Habitantes (1936)	(-)	Fernando Romero
Prado del Rey	Barea Rodríguez, Francisco	1936	(-)	Padrón Habitantes (1936)	(-)	Fernando Romero
Prado del Rey	Barrero Cabeza, Rafael	1936	(-)	Padrón Habitantes (1936)	(-)	Fernando Romero
Prado del Rey	Barrero Pérez, Miguel	1936	(-)	Padrón Habitantes (1936)	(-)	Fernando Romero
Prado del Rey	Bazán Jimenez, Ildefonso	(-)	(-)	Expediente Quintas	"Desaparecido"	Fernando Romero
Prado del Rey	Becerra Menacho, Antonio	1936	(-)	Padrón Habitantes (1936)	(-)	Fernando Romero
Prado del Rey	Becerra Pereira, Rafael	(-)	(-)	Expediente Quintas	"Desaparecido"	Fernando Romero
Prado del Rey	Beltrán Román, Manuel	1936	(-)	Padrón Habitantes (1936). Testimonios.	(-)	Fernando Romero
Prado del Rey	Benítez Bazán, Francisco	1936	(-)	Padrón Habitantes (1936).Censo de huérfanos.	(-)	Fernando Romero
Prado del Rey	Benítez Carrillo, Francisco	1937	(-)	Padrón Habitantes (1937)	"Caída de Málaga"	Fernando Romero
Prado del Rey	Bocanegra Ardila, Juan	1936	(-)	Padrón Habitantes (1936)	(-)	Fernando Romero

Prado del Rey	Bocanegra Borrego, Juan	06/06/1938	Esteribar (Pirineos)	Padrón Habitantes (1937). Registro Civil (Prado del Rey). Expediente Quintas. Censo de huérfanos	"Caída de Málaga"	Fernando Romero
Prado del Rey	Bocanegro Castilla, Mateo	1937	(-)	Padrón Habitantes (1937)	"Caída de Málaga"	Fernando Romero
Prado del Rey	Borrego Guerrero, Francisco	1936	(-)	Padrón Habitantes (1936)	(-)	Fernando Romero
Prado del Rey	Borrego Jiménez, Francisco, Crespo	1936	(-)	Padrón Habitantes (1936). Expediente Quintas. Censo de huérfanos	(-)	Fernando Romero
Prado del Rey	Borrego Mariscal, Francisco	1936	(-)	Padrón Habitantes (1936)	(-)	Fernando Romero
Prado del Rey	Cabezuelo Borrego, José	(-)	(-)	Censo de huérfanos	"Desaparecido"	Fernando Romero
Prado del Rey	Cabezuelo López, Miguel	1936	(-)	Padrón Habitantes (1936). Expediente Quintas	(-)	Fernando Romero
Prado del Rey	Calvillo Dechiara, Vicente	1936	(-)	Padrón Habitantes (1936)	(-)	Fernando Romero
Prado del Rey	Castillo Becerra, Fernando	1936	(-)	Padrón Habitantes (1936).Censo de huérfanos.	(-)	Fernando Romero
Prado del Rey	Castillo Orellana, José	1936	(-)	Padrón Habitantes (1936). Expediente Quintas. Censo de huérfanos. Testimonios	(-)	Fernando Romero
Prado del Rey	Chacón Mena, José	1936	(-)	Padrón Habitantes (1936). Expediente Quintas	(-)	Fernando Romero
Prado del Rey	Coca González, Manuel	(-)	(-)	Censo de huérfanos	"Desaparecido"	Fernando Romero
Prado del Rey	Corral Bazán, Manuel	1936	(-)	Padrón Habitantes (1936). Testimonios	(-)	Fernando Romero
Prado del Rey	Doblas Bazán, Francisco	1936	(-)	Padrón Habitantes (1936)	(-)	Fernando Romero
Prado del Rey	Expósito, José María, El Gitano	1936	(-)	Padrón Habitantes (1936)	(-)	Fernando Romero
Prado del Rey	Fabero Fernández, Antonio	1936	(-)	Padrón Habitantes (1936). Censo de huérfanos.	"Caída de Málaga"	Fernando Romero
Prado del Rey	Fabero Sánchez, José	1936	Prado del Rey	Padrón Habitantes (1936). Registro Civil (Prado del Rey). Expediente Quintas. Censo de huérfanos	(-)	Fernando Romero
Prado del Rey	Fabero Sánchez, Vicente	1936	(-)	Padrón Habitantes (1936). Expediente Quintas	(-)	Fernando Romero
Prado del Rey	Fernández Armenia, Juan	1937	(-)	Padrón Habitantes (1937)	"Caída de Málaga"	Fernando Romero
Prado del Rey	Fernández Barea, Diego	(-)	(-)	Expediente Quintas	"Desaparecido"	Fernando Romero
Prado del Rey	Fernández Mena, Mariano	1936	(-)	Padrón Habitantes (1936). Expediente Quintas	(-)	Fernando Romero
Prado del Rey	García Bazán, Francisco	1936	(-)	Padrón Habitantes (1936)	(-)	Fernando Romero

Prado del Rey	García Borrego, José	1937	(-)	Padrón Habitantes (1937)	"Caída de Málaga"	Fernando Romero
Prado del Rey	García Orega, José	1937	(-)	Padrón Habitantes (1936). Expediente Quintas	"Caída de Málaga"	Fernando Romero
Prado del Rey	García Ortega, Antonio	1937	(-)	Padrón Habitantes (1936). Expediente Quintas	"Caída de Málaga"	Fernando Romero
Prado del Rey	García Pérez, Juan	1936	(-)	Padrón Habitantes (1936)	(-)	Fernando Romero
Prado del Rey	García Rubiales, Martín	1936	(-)	Padrón Habitantes (1936)	(-)	Fernando Romero
Prado del Rey	Gómez Barrera, Fernando	1936	(-)	Padrón Habitantes (1936)	(-)	Fernando Romero
Prado del Rey	Gómez Moreno, Antonio	1936	(-)	Padrón Habitantes (1936)	(-)	Fernando Romero
Prado del Rey	González Arnario, José	24/09/1936	Prado del Rey	Padrón Habitantes (1936). Registro Civil (Prado del Rey). Censo de huérfanos	(-)	Fernando Romero
Prado del Rey	González Millán, Pedro	1936	(-)	Padrón Habitantes (1936). Testimonios	(-)	Fernando Romero
Prado del Rey	Guerra Ardila, Diego	1936	(-)	Padrón Habitantes (1936)	(-)	Fernando Romero
Prado del Rey	Guerrero Arocha, Mateo	1937	(-)	Padrón Habitantes (1937). Testimonios	"Caída de Málaga"	Fernando Romero
Prado del Rey	Gutiérrez Borrego, Juan	1937	(-)	Padrón Habitantes (1937). Expediente Quintas	"Caída de Málaga"	Fernando Romero
Prado del Rey	Gutiérrez Calles, Juan	1936	(-)	Padrón Habitantes (1936)	(-)	Fernando Romero
Prado del Rey	Gutiérrez García, Hilario	01/09/1936	Bornos	Padrón Habitantes (1936). Registro Civil (Prado del Rey). Testimonios	(-)	Fernando Romero
Prado del Rey	Gutiérrez García, Salvador	08/09/1936	Benamahoma	Padrón Habitantes (1936). Registro Civil (Prado del Rey)	(-)	Fernando Romero
Prado del Rey	Gutiérrez Hinojo, Servando	28/08/1936	Prado del Rey	Padrón Habitantes (1936). Registro Civil (Prado del Rey). Expediente Quintas. Censo de huérfanos	(-)	Fernando Romero
Prado del Rey	Jaén Coronil, Pedro	1937	(-)	Padrón Habitantes (1937)	"Caída de Málaga"	Fernando Romero
Prado del Rey	Jaén Pérez, Manuel	(-)	(-)	Expediente Quintas	"Desaparecido"	Fernando Romero
Prado del Rey	Jaén Rodríguez, Pedro	14/02/1937	Prado del Rey	Padrón Habitantes (1937). Registro Civil (Prado del Rey)	(-)	Fernando Romero
Prado del Rey	Jiménez Heredia, Sebastián	1936	Prado del Rey	Padrón Habitantes (1937). Registro Civil (Prado del Rey)	Fosa Ermita del cementerio de Prado del Rey	Fernando Romero
Prado del Rey	Jiménez, Ernesto	1936	Prado del Rey	Testimonios	Fosa Ermita del cementerio de Prado del Rey	Fernando Romero
Prado del Rey	Leal Benítez, Manuel	1937	(-)	Padrón Habitantes (1937). Expediente Quintas	"Caída de Málaga"	Fernando Romero

Prado del Rey	Lobo Mariscal, Francisco	1936	(-)	Padrón Habitantes (1936). Expediente Quintas. Censo de huérfanos	(-)	Fernando Romero
Prado del Rey	López Manzano, Juan	1936	(-)	Padrón Habitantes (1936). Expediente Quintas	(-)	Fernando Romero
Prado del Rey	López Manzano, Manuel	1936	(-)	Padrón Habitantes (1936)	(-)	Fernando Romero
Prado del Rey	López Ortega, Manuel	1936	(-)	Padrón Habitantes (1936)	(-)	Fernando Romero
Prado del Rey	Medina Navarro, Francisco	1936	(-)	Padrón Habitantes (1936)	(-)	Fernando Romero
Prado del Rey	Mena Borrego, Manuel	1936	Benamahoma	Padrón Habitantes (1936). Testimonios	(-)	Fernando Romero
Prado del Rey	Menacho Gómez, Benito	1937	(-)	Padrón Habitantes (1937)	"Caída de Málaga"	Fernando Romero
Prado del Rey	Menacho Marín, Antonio	1936	Benamahoma	Padrón Habitantes (1936). Censo de huérfanos.	Fosa de Benamahoma	Fernando Romero
Prado del Rey	Menacho Ríos, José	1936	(-)	Padrón Habitantes (1936). Censo de huérfanos. Testimonios	(-)	Fernando Romero
Prado del Rey	Montero Pérez, Francisco	(-)	(-)	Expediente Quintas	"Desaparecido"	Fernando Romero
Prado del Rey	Moreno Gil, Juan	26/08/1936	Bornos	Padrón Habitantes (1936). Registro Civil (Prado del Rey). Censo de huérfanos	(-)	Fernando Romero
Prado del Rey	Moreno Jiménez, José	28/08/1936	(-)	Censo de huérfanos	(-)	Fernando Romero
Prado del Rey	Morilla Rodríguez, José	1936	(-)	Padrón Habitantes (1936). Censo de huérfanos.	(-)	Fernando Romero
Prado del Rey	Navarrete García, Cristóbal	1936	(-)	Padrón Habitantes (1936)	(-)	Fernando Romero
Prado del Rey	Navarrete Vega, José	1936	(-)	Padrón Habitantes (1936). Expediente Quintas	(-)	Fernando Romero
Prado del Rey	Nieto Ortiz, Salvador, Salomé	1936	(-)	Padrón Habitantes (1936). Expediente Quintas	(-)	Fernando Romero
Prado del Rey	Oñate Diánez, Nicolás	(-)	(-)	Testimonios	"Desaparecido"	Fernando Romero
Prado del Rey	Oñate Molero, (1)	(-)	(-)	Testimonios	"Desaparecido"	Fernando Romero
Prado del Rey	Oñate Molero, (2)	(-)	(-)	Testimonios	"Desaparecido"	Fernando Romero
Prado del Rey	Oñate Molero, (3)	(-)	(-)	Testimonios	"Desaparecido"	Fernando Romero
Prado del Rey	Orozco Vega, Diego Galindo	1936	(-)	Padrón Habitantes (1936). Expediente Quintas	(-)	Fernando Romero
Prado del Rey	Ortega Márquez, Ana	1936	(-)	Padrón Habitantes (1936)	(-)	Fernando Romero

Prado del Rey	Ortega Mena, Manuel	(-)	(-)	Expediente Quintas	"Desaparecido"	Fernando Romero
Prado del Rey	Ortega Poley, Manuel	(-)	(-)	Expediente Quintas	"Desaparecido"	Fernando Romero
Prado del Rey	Payán Vega, Juan	1936	(-)	Padrón Habitantes (1936). Expediente Quintas	(-)	Fernando Romero
Prado del Rey	Pichaco Blanco, José	1936	(-)	Padrón Habitantes (1936). Expediente Quintas. Censo de huérfanos	(-)	Fernando Romero
Prado del Rey	Poley Tamayo, José	1936	(-)	Padrón Habitantes (1936). Censo de huérfanos.	(-)	Fernando Romero
Prado del Rey	Reguera Guerrero, Andrés	1937	(-)	Padrón Habitantes (1936). Censo de huérfanos.	"Caída de Málaga"	Fernando Romero
Prado del Rey	Reguera Monasterio, José	(-)	(-)	Expediente Quintas	"Desaparecido"	Fernando Romero
Prado del Rey	Rivas Capote, Ernesto	1936	(-)	Padrón Habitantes (1936). Expediente Quintas	(-)	Fernando Romero
Prado del Rey	Rivero Fernández, Joaquín	1937	(-)	Padrón Habitantes (1937)	"Caída de Málaga"	Fernando Romero
Prado del Rey	Rivero Fernández, Juan	1936	(-)	Padrón Habitantes (1936). Censo de huérfanos.	(-)	Fernando Romero
Prado del Rey	Ruiz Bellido, José	(-)	(-)	Expediente Quintas	"Desaparecido"	Fernando Romero
Prado del Rey	Ruiz Salguero, Vicente	1936	El Calvario (Prado del Rey)	Padrón Habitantes (1937). Registro Civil (Prado del Rey). Censo de huérfanos	Fosa de Los Calvarios (Prado del Rey)	Fernando Romero
Prado del Rey	Saborido González, José	1936	(-)	Padrón Habitantes (1936)	(-)	Fernando Romero
Prado del Rey	Salvador García, Juan	1936	Prado del Rey	Padrón Habitantes (1936). Registro Civil (Prado del Rey)	(-)	Fernando Romero
Prado del Rey	Sánchez Gago, Manuel	1937	(-)	Padrón Habitantes (1937)	"Caída de Málaga"	Fernando Romero
Prado del Rey	Sánchez García, José	1936	(-)	Padrón Habitantes (1936)	(-)	Fernando Romero
Prado del Rey	Téllez Toro, Pedro	1936	Villamartín	Padrón Habitantes (1937). Registro Civil (Prado del Rey). Censo de huérfanos	(-)	Fernando Romero
Prado del Rey	Vázquez Saborido, Miguel	1936	El Calvario (Prado del Rey)	Padrón Habitantes (1937). Registro Civil (Prado del Rey). Censo de huérfanos	Fosa de Los Calvarios (Prado del Rey)	Fernando Romero
Prado del Rey	Vega Gutiérrez, Francisco	01/09/1936	(-)	Registro Civil (Prado del Rey)	(-)	Fernando Romero
Prado del Rey	Vega Mariscal, Pedro	1936	El Calvario (Prado del Rey)	Padrón Habitantes (1936). Registro Civil (Prado del Rey)	Fosa de Los Calvarios (Prado del Rey)	Fernando Romero
Prado del Rey	Vélazquez Tamayo, Francisco	1936	Prado del Rey	Padrón Habitantes (1936)	Fosa de Los Clavijos (Prado del Rey)	Fernando Romero
Prado del Rey	Venegas Gómez, Ildefonso	1936	(-)	Padrón Habitantes (1936)	(-)	Fernando Romero

Prado del Rey	Villalba Ríos, Juan	(-)	(-)	Expediente Quintas	"Desaparecido"	Fernando Romero
Puerto Serrano	Barrera Vázquez, Manuel	22/07/1936	Puerto Serrano	Registro Civil (Puerto Serrano)	(-)	Fernando Romero
Puerto Serrano	Barrera Vega, Francisco	(-)	(-)	Censo de huérfanos	(-)	Fernando Romero
Puerto Serrano	Benítez Vázquez, Antonio	(-)	(-)	Censo de huérfanos	(-)	Fernando Romero
Puerto Serrano	Cadenas Campos, José	(-)	(-)	(-)	(-)	Fernando Romero
Puerto Serrano	Carrero Gómez, Manuel	(-)	(-)	(-)	(-)	Fernando Romero
Puerto Serrano	García Navarro, Juan	(-)	(-)	(-)	(-)	Fernando Romero
Puerto Serrano	García Portillo, Andrés	(-)	(-)	(-)	(-)	Fernando Romero
Puerto Serrano	García Rodríguez, Juan	(-)	(-)	Censo de huérfanos	(-)	Fernando Romero
Puerto Serrano	Hidalgo Narváez, Juan	20/08/1936	Finca Siré (Puerto Serrano)	Censo de huérfanos. Testimonios	(-)	Fernando Romero
Puerto Serrano	Lozano Morato, Juan	00/08/1936	Puerto Serrano	Registro Civil (Villamartín). Testimonios	(-)	Fernando Romero
Puerto Serrano	Mariscal Gómez, Joaquín	17/08/1936	Puerto Serrano	Censo de huérfanos. Testimonios	(-)	Fernando Romero
Puerto Serrano	Mendoza Rodríguez, Cristóbal	(-)	(-)	Censo de huérfanos	(-)	Fernando Romero
Puerto Serrano	Mesa Morales, Manuel	(-)	(-)	(-)	(-)	Fernando Romero
Puerto Serrano	Mesa Morato, Manuel	(-)	(-)	(-)	(-)	Fernando Romero
Puerto Serrano	Morato Aguilar, José	(-)	(-)	(-)	(-)	Fernando Romero
Puerto Serrano	Navarro Morales, José	(-)	(-)	(-)	(-)	Fernando Romero
Puerto Serrano	Navarro Romero, Rosario	(-)	(-)	(-)	(-)	Fernando Romero
Puerto Serrano	Parra Coronado, Gerardo	00/08/1936	Cerca de Prado del Rey	(-)	(-)	Fernando Romero
Puerto Serrano	Quero García, Juan	(-)	(-)	Censo de huérfanos	(-)	Fernando Romero
Puerto Serrano	Ramírez López, José	(-)	(-)	(-)	(-)	Fernando Romero
Puerto Serrano	Rodríguez Martín, Eduardo	(-)	(-)	Censo de huérfanos	(-)	Fernando Romero

Puerto Serrano	Rodríguez Rivera, Miguel	00/09/1936	Cerca de Prado del Rey	(-)	(-)	Fernando Romero
Puerto Serrano	Rodríguez Salas, Francisco	00/08/1936	Cerca de Prado del Rey	(-)	(-)	Fernando Romero
Puerto Serrano	Romero Fernández, Francisco	00/08/1936	Cerca de Prado del Rey	Censo de huérfanos	(-)	Fernando Romero
Puerto Serrano	Rosado Flores, Andrés	(-)	Puerto Serrano	Censo de huérfanos	(-)	Fernando Romero
Setenil	Anaya Benítez, Antonio	00-00-1936	Setenil	Censo de huérfanos	(-)	Ángel Medina
Setenil	Anaya Domínguez, Francisco	00-00-1936	Setenil	Censo de huérfanos	(-)	Ángel Medina
Setenil	Anaya Mingolla, Francisco	00-09-1936	Setenil	Censo de huérfanos. Informe (1958)	Fosa común cementerio Setenil	Ángel Medina
Setenil	Anaya Torres, Juan	(-)	Entre Setenil y Almargen	Censo de huérfanos	(-)	Ángel Medina
Setenil	Avilés Aguilar, Cristóbal	15/10/1936	Ronda	Registro Civil (Ronda)	(-)	Ángel Medina
Setenil	Barriga Anaya, Manuel	00-09-1936	Setenil	Registro Civil (Setenil)	(-)	Ángel Medina
Setenil	Barriga Arroyo, Miguel	15/10/1936	Ronda	Censo de huérfanos	(-)	Ángel Medina
Setenil	Beltrán Benítez, Francisco	04/10/1936	Setenil	Registro Civil (Setenil). Censo de huérfanos	(-)	Ángel Medina
Setenil	Beltrán Morales, Antonio	00-10-1936	Cádiz	Censo de huérfanos	(-)	Ángel Medina
Setenil	Bermúdez García, Miguel	00-09-1936	Setenil	Registro Civil (Setenil). Censo de huérfanos. Testimonios	(-)	Ángel Medina
Setenil	Camacho Gámez, Gaspar	00-00-1936	(-)	Censo de huérfanos	(-)	Ángel Medina
Setenil	Castaño Marín, Manuel	00-09-1936	Setenil	Censo de huérfanos. Informe (1958)	Fosa común cementerio Setenil	Ángel Medina
Setenil	Cueto Gámez, Pedro	00-09-1936	Setenil	Censo de huérfanos. Testimonios	(-)	Ángel Medina
Setenil	Domínguez Hoyos, Miguel	00-09-1936	Setenil	Registro Civil (Setenil). Censo de huérfanos	(-)	Ángel Medina
Setenil	Durán Pimentel, Francisco	00-00-1936	(-)	Censo de huérfanos	(-)	Ángel Medina
Setenil	García Domínguez, Juan	21/09/1936	Ronda. Cementerio de San Lorenzo	Registro Civil (Ronda)	(-)	Ángel Medina
Setenil	García Martínez, Salvador	18/09/1936	Setenil	Registro Civil (Setenil). Censo de huérfanos. Informe (1958)	Fosa común cementerio Setenil	Ángel Medina
Setenil	García Polo, Juan	00-00-1936	Entre Setenil y Alcalá	Censo de huérfanos. Testimonios	(-)	Ángel Medina

Setenil	Gómez Ruiz, Juan	00-00-1936	Entre Setenil y Olvera	Registro Civil (Setenil). Censo de huérfanos	(-)	Ángel Medina
Setenil	Hormigo Guzmán, Pedro	00-00-1936	Entre Setenil y Ronda	Censo de huérfanos. Testimonios	(-)	Ángel Medina
Setenil	Jiménez Redondo, Miguel	00-09-1936	Entre Setenil y Olvera	Censo de huérfanos. Testimonios	(-)	Ángel Medina
Setenil	Marín Camacho, José	18/09/1936	Setenil. Fosa Común	Testimonios. Informe (1958)	Fosa común cementerio Setenil	Ángel Medina
Setenil	Marín Gómez, Catalina	00-09-1936	Entre Setenil y Olvera	Testimonios	(-)	Ángel Medina
Setenil	Medina Marín, Ana	14/03/1937	Ronda	Registro Civil (Ronda)	(-)	Ángel Medina
Setenil	Molinillo Marín, Juan	00-09-1936	Entre Setenil y Ronda	Registro Civil (Setenil). Censo de huérfanos	(-)	Ángel Medina
Setenil	Morales Jiménez, Antonio	00-09-1936	Setenil	Censo de huérfanos. Testimonios. Informe (1958)	Fosa común cementerio Setenil	Ángel Medina
Setenil	Ortiz Portales, Juan	00-09-1936	Entre Setenil y Olvera	Registro Civil (Setenil). Censo de huérfanos. Testimonios	(-)	Ángel Medina
Setenil	Pimentel García, Antonio	00-09-1936	Entre Setenil y Ronda	Censo de huérfanos	(-)	Ángel Medina
Setenil	Reina Barriga, José	00-09-1936	Setenil	Registro Civil (Setenil). Censo de huérfanos. Testimonios. Informe (1958)	Fosa común cementerio Setenil	Ángel Medina
Setenil	Vargas García, Salvador	00-09-1936	Setenil	Registro Civil (Setenil)	(-)	Ángel Medina
Setenil	Vargas Villalón, Salvador	00-09-1936	Setenil	Censo de huérfanos	(-)	Ángel Medina
Torre Alháquime	Albarrán Contreras, Fernando	13/09/1936	Antiguo cementerio de Torre Alháquime	Registro Civil (Torre Alháquime). Informe (1958), Expedientes Quintas. Padrón Municipal. Censo de huérfanos Testimonios	Fosa común	Fernando Romero
Torre Alháquime	Álvarez Castro, Carmen	1936	La Chopaleda (Torre Alháquime)	Informe (1958), Padrón Municipal, Censo de h uérfanos. Testimonios	Fosa común	Fernando Romero
Torre Alháquime	Álvarez Morales, Juan	(-)	Huerto Morales (Torre Alháquime)	Informe (1958). Testimonios	Fosa común	Fernando Romero
Torre Alháquime	Barriga Lerma, José	31/07/1936	La Rabia (Olvera)	Registro Civil (Torre Alháquime). Informe (1958). Padrón Municipal. Testimonios	Bando de Guerra. Fosa común	Fernando Romero
Torre Alháquime	Benítez, Antonio	(-)	La Rabia (Olvera)	Informe (1958)	Fosa común	Fernando Romero
Torre Alháquime	Gamero Guerra, Bernardino	18/09/1936	(-)	Registro Civil (Torre Alháquime)	(-)	Fernando Romero
Torre Alháquime	García Rosa, Antonio	1937	(-)	Registro Civil (Torre Alháquime)	Bando de Guerra	Fernando Romero
Torre Alháquime	Guerra Valiente, Francisco	18/09/1936	Vereda Ancha (Torre Alháquime)	Registro Civil (Torre Alháquime). Padrón Municipal. Censo de huérfanos. Testimonios,	Fosa común	Fernando Romero
Torre Alháquime	Hidalgo Castro, Manuel	1936	La Rabia (Olvera)	Informe (1958). Expedientes quintas. Padrón Municipal. Testimonios	Fosa común	Fernando Romero

Torre Alháquime	Jiménez Vela, María, *María la del Mellizo*	(-)	Antiguo cementerio de Torre Alháquime	Informe (1958). Padrón Municipal	Fosa común	Fernando Romero
Torre Alháquime	Jiménez, Francisca, *Frasquita la del Yeso*	(-)	La Chopaleda (Torre Alháquime)	Testimonios	Fosa común	Fernando Romero
Torre Alháquime	Martín Ortega, Nicolás	1936	Los Callejones	Informe (1958). Padrón Municipal. Testimonios	Fosa común	Fernando Romero
Torre Alháquime	Núñez Flores, Bárbara	1936	La Chopaleda (Torre Alháquime)	Informe (1958)	Fosa común	Fernando Romero
Torre Alháquime	Orozco Galván, Antonio	11/09/1936	Huerta La Alcoba (Torre Alháquime)	Registro Civil (Torre Alháquime). Informe (1958). Padrón Municipal	Fosa común	Fernando Romero
Torre Alháquime	Ortiz Márquez, Manuel	(-)	La Chopaleda (Torre Alháquime)	Padrón Municipal. Censo de huérfanos.Testimonios	Fosa común	Fernando Romero
Torre Alháquime	Pérez Rosa, Antonio	1936	La Chopaleda (Torre Alháquime)	Informe (1958). Padrón Municipal. Censo de huérfanos. Testimonios	Fosa común	Fernando Romero
Torre Alháquime	Rosa Gevas, Diego	11/10/1936	(-)	Registro Civil (Torre Alháquime). Censo de población	Bando de Guerra. Fosa común	Fernando Romero
Torre Alháquime	Sánchez Márquez, Francisca, *La Rubia*	20/09/1936	Antiguo cementerio de Torre Alháquime	Informe (1958). Padrón Municipal. Censo de huérfanos. Testimonios	Fosa común	fernando Romero
Torre Alháquime	Valle Fernández, Ana	1936	El Rodeo (Torre Alháquime)	Informe (1958). Padrón Municipal. Testimonios	Fosa común	Fernando Romero
Torre Alháquime	Vega Caballero, Pedro	1936	(-)	Censo de población. Expediente Quintas. Testimonios	(-)	Fernando Romero
Torre Alháquime	Vilches Cabeza, Juan	(-)	(-)	Expediente Quintas	(-)	Fernando Romero
Torre Alháquime	Vilches Guerra, Enrique	00/09/1936	Antiguo cementerio de Torre Alháquime	Registro Civil (Torre Alháquime). Informe (1958). Expedientes Quintas. Padrón Municipal. Censo de huérfanos Testimonios	Fosa común	fernando Romero
Torre Alháquime	Villlaba Calle, José	19/09/1936	La Rabia (Olvera)	Registro Civil (Torre Alháquime). Informe (1958). Padrón Municipal. Testimonios	Fosa común	Fernando Romero
Torre Alháquime	Zamudio Castro, Francisco	18/09/1936	Antiguo cementerio de Torre Alháquime	Registro Civil (Torre Alháquime). Informe (1958). Padrón Municipal. Testimonios	Fosa común	fernando Romero
Torre Alháquime	Zamudio Ortega, Francisco	18/09/1936	Antiguo cementerio de Torre Alháquime	Registro Civil (Torre Alháquime). Informe (1958). Padrón Municipal. Censo de huérfanos Testimonios	Bando de Guerra	Fernando Romero
Torre Alháquime	Zamudio Ortega, José	18/09/1936	Antiguo cementerio de Torre Alháquime	Censo de población. Expediente Quintas. Testimonios	Fosa común	Fernando Romero
Torre Alháquime	Zamudio Sánchez, José	22/09/1936	(-)	Censo de población. Expediente Quintas. Testimonios	(-)	Fernando Romero
Ubrique	Agüera Morales, Manuel	17/02/1937	La Variente. Ubrique-El Bosque	Testimonios	Fosa de Ubrique (cementerio)	Fernando Sígler/Antonio Morales
Ubrique	Agüera Rojas, Melchor	18/02/1937	Cementerio Ubrique	Testimonios	Fosa de Ubrique (interior cementerio)	Fernando Sígler/Antonio Morales
Ubrique	Aguilera Fernández, José	(-)	(-)	Testimonios	(-)	Fernando Sígler/Antonio Morales
Ubrique	Aguilera, Pedro	(-)	(-)	Testimonios	(-)	Fernando Sígler/Antonio Morales

Ubrique	Alcázar Méndez, Fulgencio	18/10/1936	(-)	Testimonios	(-)	Fernando Sígler/Antonio Morales
Ubrique	Álvarez Jiménez, Antonio	(-)	(-)	Testimonios	Fosa de El Bosque/Ubrique	Fernando Sígler/Antonio Morales
Ubrique	Álvarez Jiménez, Juan	(-)	(-)	Testimonios	Fosa de El Bosque/Ubrique	Fernando Sígler/Antonio Morales
Ubrique	Aragón Holgado, José	04/09/1936	Benaocaz	Registro Civil (Ubrique). Testimonios	Fosa cementerio de Benaocaz	Fernando Sígler/Antonio Morales
Ubrique	Arenas Guerrero, Manuel, *El Americano*	15/08/1936	Cementerio Benaocaz	Registro Civil (Ubrique)	Fosa cementerio de Benaocaz	Fernando Sígler/Antonio Morales
Ubrique	Baquero García, Miguel	22/09/1936		Testimonios	Fosa de Ubrique (cementerio)	Fernando Sígler/Antonio Morales
Ubrique	Barragán Ortega, Francisco	10/10/1936		Testimonios	Fosa de Ubrique (cementerio)	Fernando Sígler/Antonio Morales
Ubrique	Bautista Vázquez, Francisco	01/03/1937	Fuentezuela (Ubrique)	Testimonios	(-)	Fernando Sígler/Antonio Morales
Ubrique	Bazán Viruez, José	15/08/1936	El Bosque	Registro Civil (Ubrique). Testimonios	Exhumado fosa de El Bosque (cementerio)	Fernando Sígler/Antonio Morales
Ubrique	Becerra Rodríguez, Antonio	27/07/1936	Ubrique	Registro Civil (Ubrique). Testimonios	Fosa de Ubrique (cementerio)	Fernando Sígler/Antonio Morales
Ubrique	Benítez Arenas, Antonio	28/02/1937	Proximidades Prado del Rey	Registro Civil (Ubrique). Testimonios	(-)	Fernando Sígler/Antonio Morales
Ubrique	Benítez Gómez, Antonio	22/02/1937	Ubrique	Testimonios	Fosa de Ubrique (cementerio)	Fernando Sígler/Antonio Morales
Ubrique	Blanco Peña, Martín	17/02/1937	La Variente. Ubrique-El Bosque	Registro Civil (Ubrique). Testimonios	Fosa de Ubrique (interior cementerio)	Fernando Sígler/Antonio Morales
Ubrique	Camacho Bazán, Diego	15/08/1936	Benaocaz	Testimonios	Fosa cementerio de Benaocaz	Fernando Sígler/Antonio Morales
Ubrique	Camacho Benítez, Antonio	02/11/1936	Marrufo	Registro Civil (Ubrique). Testimonios	Fosa de El Marrufo	Fernando Sígler/Antonio Morales
Ubrique	Camacho Olmedo, Diego	(-)	(-)	Testimonios	(-)	Fernando Sígler/Antonio Morales
Ubrique	Campos Mimendi, Agustín	(-)	(-)	Testimonios	Fosa de Grazalema	Fernando Sígler/Antonio Morales
Ubrique	Canalejos, José	15/08/1936	Benaocaz	Testimonios	Fosa cementerio de Benaocaz	Fernando Sígler/Antonio Morales
Ubrique	Carrasco Mateo, Diego	18/02/1937	Ubrique	Registro Civil (Ubrique). Testimonios	Fosa de Ubrique (interior cementerio)	Fernando Sígler/Antonio Morales
Ubrique	Carrasco Sánchez, Juan	15/08/1936	Ubrique	Testimonios	Fosa de Ubrique	Fernando Sígler/Antonio Morales
Ubrique	Casas Torres, Antonio	(-)	(-)	Testimonios	(-)	Fernando Sígler/Antonio Morales
Ubrique	Castro Blanco, José	(-)	Venta Martín. Ubrique-El Bosque	Registro Civil (Ubrique). Testimonios	Exhumado fosa de El Bosque (cementerio)	Fernando Sígler/Antonio Morales

Ubrique	Chacón González, Juan	27/07/1936	Ubrique	Registro Civil (Ubrique). Testimonios	Fosa de Ubrique (interior cementerio)	Fernando Sígler/Antonio Morales
Ubrique	Chacón Ríos, José	(-)	(-)	Testimonios	Benaocaz (Peñón Gordo)	Fernando Sígler/Antonio Morales
Ubrique	Chacón Vegazo, José	jul-36		Registro Civil (Ubrique). Testimonios	Fosa de Ubrique (interior cementerio)	Fernando Sígler/Antonio Morales
Ubrique	Chavez Vázquez, María	01/03/1937	Fuentezuela (Ubrique)	Testimonios	(-)	Fernando Sígler/Antonio Morales
Ubrique	Cides Cordón, Antonio	19/02/1937	Ubrique	Testimonios	Fosa de Ubrique (interior cementerio)	Fernando Sígler/Antonio Morales
Ubrique	Clavijo Fernández, Ana	17/02/1937	Ubrique	Testimonios.	Fosa de Ubrique (interior cementerio)	Fernando Sígler/Antonio Morales
Ubrique	Clavijo Fernández, Josefa	17/02/1937	Ubrique	Testimonios	Fosa de Ubrique (interior cementerio)	Fernando Sígler/Antonio Morales
Ubrique	Cordón Montero, Sebastián	23/08/1936	Ubrique	Testimonios	Fosa de Ubrique (cementerio)	Fernando Sígler/Antonio Morales
Ubrique	Cordón Ruiz, Rafael	(-)	(-)	Testimonios	(-)	Fernando Sígler/Antonio Morales
Ubrique	Cózar Rubio, Antonio	28/08/1936	Ubrique	Testimonios	Fosa de Ubrique (cementerio)	Fernando Sígler/Antonio Morales
Ubrique	Delgado, José, *Joselón*	17/02/1936	Ubrique	Testimonios	Fosa de Ubrique (interior cementerio)	Fernando Sígler/Antonio Morales
Ubrique	Diánez García, Juan	(-)	(-)	Testimonios	(-)	Fernando Sígler/Antonio Morales
Ubrique	Domínguez Alcantara, Gabriel	04/09/1936	Benaocaz	Registro Civil (Ubrique). Testimonios	(-)	Fernando Sígler/Antonio Morales
Ubrique	Domínguez Almagro, Pedro	28/02/1937	Cortes	Registro Civil (Ubrique). Testimonios	(-)	Fernando Sígler/Antonio Morales
Ubrique	Domínguez Guerrero, Antonio	24/09/1936	Los Callejones	Registro Civil (Ubrique). Testimonios	(-)	Fernando Sígler/Antonio Morales
Ubrique	Domínguez Pérez, Manuel	28/08/1936	Ubrique	Testimonios	Fosa de Ubrique (cementerio)	Fernando Sígler/Antonio Morales
Ubrique	*Esposa González Caro, Miguel*	(-)	(-)	Testimonios	(-)	Fernando Sígler/Antonio Morales
Ubrique	*Esposa González Romero, Antonio*	(-)	(-)	Testimonios	(-)	Fernando Sígler/Antonio Morales
Ubrique	Fernández Clavijo, Antonia	(-)	Ubrique	Testimonios	(-)	Fernando Sígler/Antonio Morales
Ubrique	Fernández Clavijo, Francisco	(-)	Ubrique	Testimonios	(-)	Fernando Sígler/Antonio Morales
Ubrique	Fernández Clavijo, Manuela	(-)	Ubrique	Testimonios	(-)	Fernando Sígler/Antonio Morales
Ubrique	Fernández Pérez, Emilio	(-)	Ubrique	Testimonios	Fosa de Ubrique (interior cementerio)	Fernando Sígler/Antonio Morales

Ubrique	Flores Cruz, Diego	15/08/1936	El Bosque	Testimonios	Exhumado fosa de El Bosque (cementerio)	Fernando Sígler/Antonio Morales
Ubrique	Flores Jiménez, Sebastián	15/08/1936	El Bosque	Testimonios	Exhumado fosa de El Bosque (cementerio)	Fernando Sígler/Antonio Morales
Ubrique	Flores Núñez, Manuel	15/08/1936	El Bosque	Testimonios	Exhumado fosa de El Bosque (cementerio)	Fernando Sígler/Antonio Morales
Ubrique	Flores Núñez, María	(-)	Ubrique	Testimonios	Fosa de Ubrique (interior cementerio)	Fernando Sígler/Antonio Morales
Ubrique	Flores Pérez, Pedro	15/08/1936	Benaocaz	Testimonios	(-)	Fernando Sígler/Antonio Morales
Ubrique	Frías Menacho, Manuel	18/10/1936	Ubrique	Testimonios	(-)	Fernando Sígler/Antonio Morales
Ubrique	Gallego Borrego, Antonio	(-)	El Bosque	Testimonios	Fosa común	Fernando Sígler/Antonio Morales
Ubrique	García Fernández, Andrés	12/09/1936	Proximidades Cementerio de El Bosque	Registro Civil (Ubrique). Testimonios	Exhumado fosa de El Bosque (cementerio)	Fernando Sígler/Antonio Morales
Ubrique	García Fernández, Pedro	12/09/1936	Benaocaz	Testimonios	Fosa cementerio de Benaocaz	Fernando Sígler/Antonio Morales
Ubrique	García García, Bartolomé	22/09/1936	Cuevezuela (Ubrique)	Testimonios	(-)	Fernando Sígler/Antonio Morales
Ubrique	García García, Ramón	(-)	(-)	Testimonios	(-)	Fernando Sígler/Antonio Morales
Ubrique	García Moreno, José	ago-36	El Bosque	Testimonios	Exhumado fosa de El Bosque (cementerio)	Fernando Sígler/Antonio Morales
Ubrique	García Ortiz, Urbano	13/08/1936	Ubrique	Registro Civil (Ubrique). Testimonios	(-)	Fernando Sígler/Antonio Morales
Ubrique	García Rodríguez, Juan	25/05/1937	Gaucín	Registro Civil (Gaucín)	(-)	Fernando Sígler/Antonio Morales
Ubrique	García, Francisco	(-)	Puente Barrida, dirección la Sauceda	Testimonios	(-)	Fernando Sígler/Antonio Morales
Ubrique	Gil Reina, Josefa	1937	Ubrique	Testimonios	Fosa de Ubrique (interior cementerio)	Fernando Sígler/Antonio Morales
Ubrique	Gil Ruiz, José	17/10/1936	Tavizna-El Bosque	Testimonios	Exhumado fosa de El Bosque (cementerio)	Fernando Sígler/Antonio Morales
Ubrique	Gómez Díaz/Díez, Emilio	06/03/1937	Ubrique	Registro Civil (Ubrique). Testimonios	Fosa de Ubrique (cementerio)	Fernando Sígler/Antonio Morales
Ubrique	Gómez Frías, Antonio	16/08/1936	La Variente. Ubrique-El Bosque	Microbiografía. Testimonios	Exhumado fosa de El Bosque (cementerio)	Fernando Sígler/Antonio Morales
Ubrique	Gómez Frías, Francisco	(-)	(-)	Testimonios	(-)	Fernando Sígler/Antonio Morales
Ubrique	Gómez Gil, Juan	(-)	(-)	Testimonios	(-)	Fernando Sígler/Antonio Morales
Ubrique	González Caro, Miguel	(-)	(-)	Testimonios	(-)	Fernando Sígler/Antonio Morales

Ubrique	González Coronas, José	(-)	Málaga	Testimonios	Fosa Común	Fernando Sígler/Antonio Morales
Ubrique	González González, Francisco	27/08/1936	Ubrique	Testimonios	Fosa de Ubrique (cementerio)	Fernando Sígler/Antonio Morales
Ubrique	González Romero, Antonio	(-)	(-)	Testimonios	(-)	Fernando Sígler/Antonio Morales
Ubrique	Guerrero González, Francisco	27/08/1936	Ubrique	Testimonios	Fosa de Ubrique (cementerio)	Fernando Sígler/Antonio Morales
Ubrique	Guerrero González, José	25/11/1936	Ubrique	Testimonios	(-)	Fernando Sígler/Antonio Morales
Ubrique	Gutiérrez Fabero, Francisco	27/07/1936	Ubrique	Registro Civil (Ubrique)	Fosa de Ubrique (cementerio)	Fernando Sígler/Antonio Morales
Ubrique	Gutiérrez Rodríguez, Bartolomé	16/10/1936	Cortes de la Frontera	Registro Civil (Cortes de la Frontera)	(-)	Fernando Sígler/Antonio Morales
Ubrique	Gutiérrez, Francisco	(-)	(-)	Testimonios	(-)	Fernando Sígler/Antonio Morales
Ubrique	Herrera Gavira, Manuel	25/05/1937	Gaucín	Registro Civil (Gaucín)	(-)	Fernando Sígler/Antonio Morales
Ubrique	Jaén Cantos, Antonio	15/02/1937	Proximidades Cementerio de Ubrique	Registro Civil (Ubrique). Testimonios	(-)	Fernando Sígler/Antonio Morales
Ubrique	Jaén Cantos, Francisco	(-)	(-)	Censo de Huérfanos	(-)	Fernando Sígler/Antonio Morales
Ubrique	Jaén Clavijo, Francisco	(-)	(-)	Testimonios	(-)	Fernando Sígler/Antonio Morales
Ubrique	Jáen Coronil, Antonio	15/08/1936	Benaocaz	Testimonios	Fosa cementerio de Benaocaz	Fernando Sígler/Antonio Morales
Ubrique	Jaén Guerrero, Francisco	15/08/1936	Ubrique	Testimonios	Fosa de Ubrique (cementerio)	Fernando Sígler/Antonio Morales
Ubrique	Jaén López, Antonio	22/08/1936	Ubrique	Testimonios	Fosa de Ubrique (cementerio)	Fernando Sígler/Antonio Morales
Ubrique	Jaén Pérez, Miguel	22/07/1936	Ubrique	Registro Civil (Ubrique)	Fosa de Ubrique (interior cementerio)	Fernando Sígler/Antonio Morales
Ubrique	Jaén Rodriguez, Pedro	14/02/1937	Ubrique	Registro Civil (Ubrique). Testimonios	Fosa de Prado del Rey	Fernando Sígler/Antonio Morales
Ubrique	Jaén, José	(-)	Ubrique	Testimonios	(-)	Fernando Sígler/Antonio Morales
Ubrique	Jiménez Benítez, José	18/10/1936	Ubrique	Testimonios	(-)	Fernando Sígler/Antonio Morales
Ubrique	Jiménez Sánchez, Pedro	18/02/1937	Cementerio Ubrique	Testimonios	Fosa de Ubrique (interior cementerio)	Fernando Sígler/Antonio Morales
Ubrique	Lamela Álvarez, Abad	(-)	(-)	Censo de Huérfanos	(-)	Fernando Sígler/Antonio Morales
Ubrique	Léon López, Antonio	14/08/1936	El Bosque	Registro Civil (El Bosque)	Fosa en El Bosque	Fernando Sígler/Antonio Morales

Ubrique	León López, Marcos	(-)	Benaocaz	Testimonios	Brutalmente torturado y asesinado	Fernando Sígler/Antonio Morales
Ubrique	López Ramírez, Juan	(-)	(-)	Testimonios	(-)	Fernando Sígler/Antonio Morales
Ubrique	Mancilla Panal, Juan	18/08/1936	Venta de la Zarza. El Bosque	Registro Civil (Ubrique)	Fosa de El Bosque/Prado del Rey	Fernando Sígler/Antonio Morales
Ubrique	Marín Gómez, Juan	(-)	Benaocaz	Testimonios	Fosa cementerio de Benaocaz	Fernando Sígler/Antonio Morales
Ubrique	Márquez Muñoz, Juan	(-)	(-)	Testimonios	(-)	Fernando Sígler/Antonio Morales
Ubrique	*Márquez, (*mujer)	(-)	(-)	Testimonios	(-)	Fernando Sígler/Antonio Morales
Ubrique	Mateos Pan, Diego	27/08/1936	Ubrique	Testimonios	Fosa de Ubrique	Fernando Sígler/Antonio Morales
Ubrique	Medinilla González, Manuel	agosto-septiembre 1936	Benaocaz	Testimonios	Fosa cementerio de Benaocaz	Fernando Sígler/Antonio Morales
Ubrique	Melgar Rebolledo, Juan	01/09/1936	Proximidades El Bosque	Testimonios	(-)	Fernando Sígler/Antonio Morales
Ubrique	Molero Guerra, Catalina	(-)	Marrufo	Testimonios	Fosa de El Marrufo	Fernando Sígler/Antonio Morales
Ubrique	Molina Llamas, Antonio	28/08/1936	Ubrique	Testimonios	Fosa de Ubrique (cementerio)	Fernando Sígler/Antonio Morales
Ubrique	Montero Macías,Antonio	03/08/1936	Ubrique	Testimonios	Fosa de Ubrique (cementerio)	Fernando Sígler/Antonio Morales
Ubrique	Moreno López, Francisco	16/07/1937	El Bosque	Testimonios	(-)	Fernando Sígler/Antonio Morales
Ubrique	Moreno Moreno, Pedro	(-)	(-)	Censo de huérfanos	(-)	Fernando Sígler/Antonio Morales
Ubrique	Moreno Rebolledo, Aurelio	(-)	(-)	Testimonios	(-)	Fernando Sígler/Antonio Morales
Ubrique	Núñez Domínguez, Antonio	18/10/1936	(-)	Testimonios	(-)	Fernando Sígler/Antonio Morales
Ubrique	Núñez Domínguez, José	(-)	(-)	Testimonios	(-)	Fernando Sígler/Antonio Morales
Ubrique	Oñate Diánez, Nicolás	(-)	Marrufo	Testimonios	Fosa de El Marrufo	Fernando Sígler/Antonio Morales
Ubrique	Oñate Molero, 1	(-)	Marrufo	Testimonios	Fosa de El Marrufo	Fernando Sígler/Antonio Morales
Ubrique	Oñate Molero, 2	(-)	Marrufo	Testimonios	Fosa de El Marrufo	Fernando Sígler/Antonio Morales
Ubrique	Oñate Molero, 3	(-)	Marrufo	Testimonios	Fosa de El Marrufo	Fernando Sígler/Antonio Morales
Ubrique	Ordóñez Carrasco, Antonio	(-)	Ubrique	Testimonios	(-)	Fernando Sígler/Antonio Morales

Ubrique	Ordóñez Ramos, Dolores	(-)	Ubrique	Testimonios	Fosa de Ubrique (cementerio)	Fernando Sígler/Antonio Morales
Ubrique	Ordóñez Toro, Antonio	(-)	(-)	Testimonios	(-)	Fernando Sígler/Antonio Morales
Ubrique	Orellana Regordán, Manuel	(-)	(-)	Testimonios	(-)	Fernando Sígler/Antonio Morales
Ubrique	Orellana Regordán, Segundo	(-)	(-)	Testimonios	(-)	Fernando Sígler/Antonio Morales
Ubrique	Palmero Márquez, Francisco	(-)	(-)	Testimonios	(-)	Fernando Sígler/Antonio Morales
Ubrique	Pan Domínguez, José	24/10/1936	Benaocaz	Registro Civil (Ubrique). Testimonios	(-)	Fernando Sígler/Antonio Morales
Ubrique	Pan Domínguez, Juan	24/10/1936	Benaocaz	Testimonios	(-)	Fernando Sígler/Antonio Morales
Ubrique	Pardeza García, Manuela	17/10/1936	Tavizna-El Bosque	Testimonios	Exhumado fosa de El Bosque (cementerio)	Fernando Sígler/Antonio Morales
Ubrique	Pardeza Rivera, Cristóbal	(-)	(-)	Testimonios	(-)	Fernando Sígler/Antonio Morales
Ubrique	Peña Rubiales, Juan	(-)	El Bosque	Testimonios	Exhumado fosa de El Bosque (cementerio)	Fernando Sígler/Antonio Morales
Ubrique	Pérez Flores, Pedro, *Perico El Rata*	(-)	(-)	Testimonios	Fosa cementerio de Benaocaz	Fernando Sígler/Antonio Morales
Ubrique	Piñero Campos, Ramón	14/08/1936	Ubrique	Registro Civil (Ubrique). Testimonios	(-)	Fernando Sígler/Antonio Morales
Ubrique	Porras Alba, Alonso	10/11/1936	(-)	Testimonios	Fosa de Grazalema	Fernando Sígler/Antonio Morales
Ubrique	Pulido Arenas, Sebastián	27/07/1936	Los Callejones	Registro Civil (Ubrique)	Fosa de Ubrique (interior cementerio)	Fernando Sígler/Antonio Morales
Ubrique	Racero Oliva, Manuel	ago-36	Ubrique	Testimonios	(-)	Fernando Sígler/Antonio Morales
Ubrique	Racero Vázquez, Manuel	ago-36	Ubrique	Testimonios	(-)	Fernando Sígler/Antonio Morales
Ubrique	Regordán Torres, José	28/08/1936	Ubrique	Testimonios	Fosa de Ubrique (cementerio)	Fernando Sígler/Antonio Morales
Ubrique	Rivera López, José	(-)	Venta Martín. Ubrique-El Bosque	Testimonios	(-)	Fernando Sígler/Antonio Morales
Ubrique	Rodríguez , Isabel	(-)	(-)	Testimonios	(-)	Fernando Sígler/Antonio Morales
Ubrique	Rodríguez Gallego, Juan	08/10/1936	Ubrique	Testimonios	Fosa de Ubrique (cementerio)	Fernando Sígler/Antonio Morales
Ubrique	Rodríguez Jiménez, Pedro	18/11/1937	Cortes de la Frontera	Registro Civil (Cortes de la Frontera)	(-)	Fernando Sígler/Antonio Morales
Ubrique	Rodríguez Ruiz, Juan	(-)	(-)	Testimonios	(-)	Fernando Sígler/Antonio Morales

Ubrique	Romero Domínguez, hermano (1)	(-)	(-)	Testimonios	(-)	Fernando Sígler/Antonio Morales
Ubrique	Romero Dominguez, hermano (2)	(-)	(-)	Testimonios	(-)	Fernando Sígler/Antonio Morales
Ubrique	Rosado Mena, Antonio	(-)	(-)	Testimonios	(-)	Fernando Sígler/Antonio Morales
Ubrique	Rubiales Márquez, Antonio	(-)	(-)	Testimonios	(-)	Fernando Sígler/Antonio Morales
Ubrique	Rubiales Márquez, hermano (2)	(-)	(-)	Testimonios	(-)	Fernando Sígler/Antonio Morales
Ubrique	Ruiz Herrera, Manuel	feb-37	Cumbres-Venta Marín	Testimonios	Fosa de Ubrique (interior cementerio)	Fernando Sígler/Antonio Morales
Ubrique	Ruiz Pan, Ignacio	(-)	(-)	Testimonios	(-)	Fernando Sígler/Antonio Morales
Ubrique	Ruiz Rodríguez, Manuel	(-)	(-)	Testimonios	(-)	Fernando Sígler/Antonio Morales
Ubrique	Sánchez Cordón, Bartolomé	26/08/1936	Ubrique	Testimonios	Fosa de Ubrique (cementerio)	Fernando Sígler/Antonio Morales
Ubrique	Sánchez Montero, José	(-)	(-)	Testimonios	(-)	Fernando Sígler/Antonio Morales
Ubrique	Sánchez Tocón, José	15/08/1936	Benaocaz	Testimonios	Fosa cementerio de Benaocaz	Fernando Sígler/Antonio Morales
Ubrique	Sevilla Domínguez, Manuel	26/09/1936	Cortes de la Frontera	Registro Civil (Cortes de la Frontera)	(-)	Fernando Sígler/Antonio Morales
Ubrique	Sevilla Duarte, Cristóbal	18/11/1936		Testimonios	(-)	Fernando Sígler/Antonio Morales
Ubrique	Solano Díaz, Manuel	23/01/1937	Ubrique	Testimonios	Fosa de Ubrique (cementerio)	Fernando Sígler/Antonio Morales
Ubrique	Suárez Gómez, Manuel	05/08/1936	Ubrique	Registro Civil (Ubrique)	Fosa de Ubrique (cementerio)	Fernando Sígler/Antonio Morales
Ubrique	Tinajero Aranda, Juan	(-)	Ubrique	Testimonios	Fosa de Ubrique (cementerio)	Fernando Sígler/Antonio Morales
Ubrique	Toro Rosado, Pedro	23/09/1936	ubrique	Testimonios	Fosa de Ubrique (cementerio)	Fernando Sígler/Antonio Morales
Ubrique	Vallejo Canto, Francisco	(-)	Benaocaz	Registro Civil (Ubrique). Testimonios	(-)	Fernando Sígler/Antonio Morales
Ubrique	Vallejo Clavijo, Enrique	(-)	(-)	Testimonios	(-)	Fernando Sígler/Antonio Morales
Ubrique	Vallejo Clavijo, Manuel	14/08/1936	Ubrique	Testimonios	Fosa de Ubrique (cementerio)	Fernando Sígler/Antonio Morales
Ubrique	Vázquez Rodríguez, Isabel	(-)	(-)	Censo de huérfanos	(-)	Fernando Sígler/Antonio Morales
Ubrique	Villanueva Rodríguez,Juana	26/09/1936	Cortes de la Frontera	Registro Civil (Cortes de la Frontera)	(-)	Fernando Sígler/Antonio Morales

Ubrique	Yuste Ramírez, Alfonso	(-)	El Bosque	Testimonios	Exhumado fosa de El Bosque (cementerio)	Fernando Sígler/Antonio Morales
Ubrique	Zaldívar Clavijo, Antonio	(-)	(-)	Testimonios	(-)	Fernando Sígler/Antonio Morales
Ubrique	Zaldívar Clavijo, Juan	(-)	(-)	Testimonios	(-)	Fernando Sígler/Antonio Morales
Ubrique	Zaldívar Clavijo, Sebastián	(-)	(-)	Testimonios	(-)	Fernando Sígler/Antonio Morales
Villaluenga	Benítez Fernández, Rodrigo	1936	(-)	Testimonios	(-)	Ángel Medina/Antonio Morales
Villaluenga	Chacón Vega, Francisco	(-)	(-)	Testimonios. Boletín Oficial Responsabilidades Políticas	(-)	Ángel Medina/Antonio Morales
Villaluenga	Corrales Pérez, Juan	1936	(-)	Testimonios	(-)	Ángel Medina/Antonio Morales
Villaluenga	*El Moño*	16/10/1936	Villaluenga del Rosario	Testimonios	(-)	Ángel Medina/Antonio Morales
Villaluenga	Gutiérrez Barea, Juan, *Juanito el del Nogal*	16/10/1936	Villaluenga del Rosario	Testimonios	(-)	Ángel Medina/Antonio Morales
Villaluenga	León Barrera, Antonio	(-)	(-)	Testimonios	(-)	Ángel Medina/Antonio Morales
Villaluenga	López Justo, Francisco	(-)	(-)	Testimonios. Boletín Oficial Responsabilidades Políticas	(-)	Ángel Medina/Antonio Morales
Villaluenga	Moreno Jiménez, José	(-)	(-)	Testimonios	(-)	Ángel Medina/Antonio Morales
Villaluenga	Olmo Nieto, Juan Luis	(-)	(-)	Testimonios	(-)	Ángel Medina/Antonio Morales
Villaluenga	Orgambides García, Antonio	(-)	(-)	Testimonios	(-)	Ángel Medina/Antonio Morales
Villaluenga	Pérez Vega, Antonio	1936	Villaluenga del Rosario	Testimonios	(-)	Ángel Medina/Antonio Morales
Villaluenga	Ruiz Benítez, Francisco	(-)	(-)	Testimonios	(-)	Ángel Medina/Antonio Morales
Villaluenga	Ruiz García, Miguel	(-)	(-)	Testimonios	(-)	Ángel Medina/Antonio Morales
Villaluenga	Ruiz Piña, Francisco	(-)	(-)	Testimonios	(-)	Ángel Medina/Antonio Morales
Villaluenga	Zapata Velón, Diego	(-)	(-)	Testimonios. Boletín Oficial Responsabilidades Políticas	(-)	Ángel Medina/Alicia Domínguez
Villamartín	Acebedo Cabrera, Antonio	Antes del 20/11/1936	(-)	Informe víctimas. Archivo privado	(-)	Fernando Romero
Villamartín	Agüera Gallardo, José, Tiranta	Antes del 20/11/1936	(-)	Informe víctimas. Archivo privado	(-)	Fernando Romero
Villamartín	Aguilar Guerra, Cristóbal	Antes del 27/11/1936	(-)	Informe víctimas. Archivo privado	(-)	Fernando Romero

Villamartín	Álvarez Orellana, José, *Orellana*	12/08/1936	La Mata (Villamartín)	Registro Civil (Villamartín). Informe víctimas. Archivo privado. Viudas y testigos. Testimonios	(-)	Fernando Romero
Villamartín	Álvarez Vázquez, Teresa	Antes del 20/11/1936	(-)	Informe víctimas. Archivo privado. Testimonios	(-)	Fernando Romero
Villamartín	Ávila Rodríguez, José, *Liberto*	28/08/1936	Jerez de la Frontera	Registro Civil (Villamartín). Informe víctimas. Archivo privado. Otros Documentos. Viudas y testigos. Testimonios	(-)	Fernando Romero
Villamartín	Barea Acosta, Celestino, *Grillo*	Antes del 20/11/1936	Jerez de la Frontera	Informe víctimas. Archivo privado.	(-)	Fernando Romero
Villamartín	Benítez Benítez, Sebastián	Antes del 20/11/1936	(-)	Informe víctimas. Archivo privado.	(-)	Fernando Romero
Villamartín	Benítez Candil, Sebastián	Antes del 27/11/1936	(-)	Informe víctimas. Archivo privado.	(-)	Fernando Romero
Villamartín	Borrego Rodríguez, José	Antes del 20/11/1936	(-)	Informe víctimas. Archivo privado.	(-)	Fernando Romero
Villamartín	Cáceres Castillo, Juan, *Tacones*	Antes del 27/11/1936	(-)	Informe víctimas. Archivo privado. Otros documentos	(-)	Fernando Romero
Villamartín	Cáceres Castillo, Manuel, *Cojo Tacones*	Antes del 27/11/1936	(-)	Informe víctimas. Archivo privado. Viudas y testigos	(-)	Fernando Romero
Villamartín	Calbellido Castillo, José, *Lara*	Antes del 20/11/1936	(-)	Informe víctimas. Archivo privado. Testimonios	(-)	Fernando Romero
Villamartín	Calbellido Pavón, José, *Lara*	Antes del 20/11/1936	(-)	Informe víctimas. Archivo privado. Otros documentos. Testimonios	(-)	Fernando Romero
Villamartín	Camacho Perea, Francisco	Antes del 20/11/1936	(-)	Informe víctimas. Archivo privado.	(-)	Fernando Romero
Villamartín	Carrasco García, Manuel	septiembre-1936.	Villamartín	Registro Civil (Villamartín). Informe víctimas. Archivo privado.	(-)	Fernando Romero
Villamartín	Carretero Aguilera, Juan	08/08/1936	Finca Las Rosas (Villamartín)	Registro Civil (Villamartín). Informe víctimas. Archivo privado.	(-)	Fernando Romero
Villamartín	Casanova Ramírez, Juan, *Curita*	Antes del 20/11/1936	Jerez de la Frontera	Informe víctimas. Archivo privado. Testimonios	(-)	Fernando Romero
Villamartín	Casanova Ramírez, Juana, *Curita*	Antes del 20/11/1936	(-)	Informe víctimas. Archivo privado. Testimonios	(-)	Fernando Romero
Villamartín	Coca Ruiz, Pedro	18/09/1936	Villamartín	Registro Civil (Villamartín). Informe víctimas. Archivo privado. Otros documentos	(-)	Fernando Romero
Villamartín	Cortijo Martínez, Fernando	Antes del 20/11/1936	(-)	Informe víctimas. Archivo privado. Testimonios	(-)	Fernando Romero
Villamartín	Díaz Díaz, José	(-)	(-)	Informe víctimas. Archivo privado.	(-)	Fernando Romero
Villamartín	Díaz Tovar, José	17/09/1936	Villamartín	Registro Civil (Villamartín)	(-)	Fernando Romero
Villamartín	Domínguez Cantalejo, Dolores, *La Valenciana*	Antes del 27/11/1936		Informe víctimas. Archivo privado. Testimonios	(-)	Fernando Romero
Villamartín	Duarte Pino, Francisco	31/08/1936	Campo	Registro Civil (Villamartín). Informe víctimas. Archivo privado. Testimonios	(-)	Fernando Romero

Villamartín	Espinosa Castillo, Juan	(-)	(-)	Informe víctimas. Archivo privado.	(-)	Fernando Romero
Villamartín	Fernández Barrera, José	Antes del 20/11/1936	Jerez de la Frontera	Informe víctimas. Archivo privado.	(-)	Fernando Romero
Villamartín	Flores Flores, Francisco	Antes del 20/11/1936	(-)	Informe víctimas. Archivo privado. Otros documentos	(-)	Fernando Romero
Villamartín	Franco Morales, Salvador, *Franquito*	Antes del 20/11/1936	(-)	Informe víctimas. Archivo privado.	(-)	Fernando Romero
Villamartín	Gandulfo Suárez, Carmen	Antes del 27/11/1936	(-)	Informe víctimas. Archivo privado.	(-)	Fernando Romero
Villamartín	García Cabrera, Juan, *Bicho*	Antes del 20/11/1936	(-)	Informe víctimas. Archivo privado.	(-)	Fernando Romero
Villamartín	García González, Francisco	(-)	(-)	Archivo Privado	(-)	Fernando Romero
Villamartín	García González, Miguel	(-)	(-)	Archivo privado	(-)	Fernando Romero
Villamartín	García Muñoz, Salvador	Antes del 20/11/1936	(-)	Informe víctimas. Archivo privado.	(-)	Fernando Romero
Villamartín	Gil Calvillo, Vicente	23/08/1936	Dehesa de Prado del Rey	Registro Civil (Villamartín). Informe víctimas. Archivo privado	(-)	Fernando Romero
Villamartín	Gil López, Salvador, *Panaera*	Antes del 20/11/1936	(-)	Informe víctimas. Archivo privado.	(-)	Fernando Romero
Villamartín	Gil Ortega, Francisco, *Panaera*	Antes del 20/11/1936	(-)	Informe víctimas. Archivo privado.	(-)	Fernando Romero
Villamartín	González Álvarez, Manuel	(-)	(-)	Archivo Privado	(-)	Fernando Romero
Villamartín	González Ávila, Antonio, *Turiri*	(-)	Fuente Pública de la Tenería (Villamartín)	Informe víctimas. Archivo privado. Testimonios	(-)	Fernando Romero
Villamartín	González Benítez, Miguel, *Jandra*	(-)	(-)	Archivo Privado	(-)	Fernando Romero
Villamartín	González Bernal, Rafael, *Lebrijano*	Antes del 20/11/1936	(-)	Informe víctimas. Archivo privado.	(-)	Fernando Romero
Villamartín	González Perea, Juan	01/02/1937	Málaga	Registro Civil (Villamartín). Viudas y testigos. Testimonios	(-)	Fernando Romero
Villamartín	Guerrero Arocha, Francisco	Antes del 20/11/1936	(-)	Informe víctimas. Archivo privado.	(-)	Fernando Romero
Villamartín	Gutiérrez Díaz, Juan	Antes del 27/11/1936	(-)	Informe víctimas. Archivo privado.	(-)	Fernando Romero
Villamartín	Guzmán Romero, José	(-)	(-)	Archivo Privado	(-)	Fernando Romero
Villamartín	Herrera Herrera, Juan	Antes del 20/11/1936	(-)	Informe víctimas. Archivo privado.	(-)	Fernando Romero
Villamartín	Herrera Parra, Francisco, *Parrita*	ene-38	Teruel	(-)	Segunda ocupación de Teruel por los sublevados	Fernando Romero

Villamartín	Hidalgo Portillo, Teresa, *Charra*	Antes del 20/11/1936	(-)	Informe víctimas. Archivo privado. Testimonios	(-)	Fernando Romero
Villamartín	Hiraldo Calle, Juan	(-)	(-)	Archivo Privado	(-)	Fernando Romero
Villamartín	Holgado Román, Juan, *Tadeo*	Antes del 27/11/1936	(-)	Informe víctimas. Archivo privado.	(-)	Fernando Romero
Villamartín	Holgado Sánchez, Francisca	(-)	(-)	Archivo Privado	(-)	Fernando Romero
Villamartín	Holgado Sánchez, Manuel	Antes del 20/11/1936	(-)	Informe víctimas. Archivo privado.	(-)	Fernando Romero
Villamartín	Holgado Serrano, Manuel, *Manco*	Antes del 20/11/1936	(-)	Informe víctimas. Archivo privado.	(-)	Fernando Romero
Villamartín	Jaén Fernández, Antonio, *Gordito*	1936	Puerto Santa María	Testimonios	(-)	Fernando Romero
Villamartín	Lobo Román, Manuel	Antes del 20/11/1936	(-)	Informe víctimas. Archivo privado.	(-)	Fernando Romero
Villamartín	López Holgado, José, *Pollero*	Antes del 20/11/1936	(-)	Informe víctimas. Archivo privado. Testimonios	(-)	Fernando Romero
Villamartín	López Sierra, Fernando, *Comparito*	Antes del 20/11/1936	(-)	Informe víctimas. Archivo privado. Viudas y testigos	(-)	Fernando Romero
Villamartín	Luna Jiménez, Gonzalo, *Zahareño*	Antes del 20/11/1936	(-)	Informe víctimas. Archivo privado.	(-)	Fernando Romero
Villamartín	Marchena Córdoba, Juan, *Charanga*	29/07/1936	Carretera de Prado del Rey	Registro Civil (Villamartín). Informe víctimas. Archivo privado. Viudas y testigos	(-)	Fernando Romero
Villamartín	Mariscal Gutiérrez, Francisco	Antes del 20/11/1936	(-)	Informe víctimas. Archivo privado.	(-)	Fernando Romero
Villamartín	Márquez Borrego, José, *Mochales*	Antes del 20/11/1936	(-)	Informe víctimas. Archivo privado.	(-)	Fernando Romero
Villamartín	Márquez García, Miguel	Antes del 20/11/1936	(-)	Informe víctimas. Archivo privado.	(-)	Fernando Romero
Villamartín	Martín Concepción, Alfredo, *Portugués*	Antes del 20/11/1936	(-)	Informe víctimas. Archivo privado. Testimonios	(-)	Fernando Romero
Villamartín	Mateos Otiz, Juan José	Antes del 20/11/1936	(-)	Informe víctimas. Archivo privado.	(-)	Fernando Romero
Villamartín	Mesa Castillo, Francisco	Antes del 27/11/1936	(-)	Informe víctimas. Archivo privado.	(-)	Fernando Romero
Villamartín	Millán Moreno, José	Antes del 20/11/1936	(-)	Informe víctimas. Archivo privado.	(-)	Fernando Romero
Villamartín	Millán Naranjon, Fernando	Antes del 27/11/1936	(-)	Informe víctimas. Archivo privado.	(-)	Fernando Romero
Villamartín	Morales García, Cristóbal	Antes del 20/11/1936	(-)	Informe víctimas. Archivo privado.	(-)	Fernando Romero
Villamartín	Morales García, Juan, *Carrilano*	Antes del 20/11/1936	(-)	Informe víctimas. Archivo privado.	(-)	Fernando Romero

Villamartín	Moreno Calvillo, Manuel	Antes del 27/11/1936	(-)	Informe víctimas. Archivo privado.	(-)	Fernando Romero
Villamartín	Moreno Menacho, Antonio	Antes del 20/11/1936	(-)	Archivo privado.	(-)	Fernando Romero
Villamartín	Morilla Sánchez, José	Antes del 20/11/1936	(-)	Informe víctimas. Archivo privado.	(-)	Fernando Romero
Villamartín	Morillo Campos, José	01/02/1937	Málaga	Testimonios	(-)	Fernando Romero
Villamartín	Morillo Palomo, Cristóbal	Antes del 20/11/1936	(-)	Informe víctimas. Archivo privado.	(-)	Fernando Romero
Villamartín	Morillo Palomo, Pedro	(-)	Puerto Santa María	Testimonios	(-)	Fernando Romero
Villamartín	Muñoz García, Juan, *Rita*	05/09/1936	Benaocaz	Registro Civil (Villamartín). Archivo privado	Fosa Común Benaocaz	Fernando Romero
Villamartín	Naranjo Palomo, Juan	22/07/1936	Villamartín	Registro Civil (Villamartín). Informe víctimas. Archivo privado. Viudas y testigos. Testimonios	(-)	Fernando Romero
Villamartín	Navarro García, Antonio, *Charro*	Antes del 20/11/1936	(-)	Informe víctimas. Archivo privado. Testimonios	(-)	Fernando Romero
Villamartín	Navarro Hidalgo Antonia, Charra	Antes del 20/11/1936	(-)	Informe víctimas. Archivo privado. Testimonios	(-)	Fernando Romero
Villamartín	Navarro Hidalgo, Joaquín, *Charro*	sep-36	Sierra de Bornos	Registro Civil (Villamartín). Informe víctimas. Archivo privado. Testimonios	(-)	Fernando Romero
Villamartín	Orozco García, Juan	Antes del 20/11/1936	(-)	Informe víctimas. Archivo privado.	(-)	Fernando Romero
Villamartín	Pavón Huertas, Andres/Francisco	Antes del 27/11/1936	(-)	Informe víctimas. Archivo privado.	(-)	Fernando Romero
Villamartín	Perea Moreno, Manuel	Antes del 27/11/1936	(-)	Informe víctimas. Archivo privado.	(-)	Fernando Romero
Villamartín	Pino Morales, Antonio	Antes del 20/11/1936	(-)	Informe víctimas. Archivo privado. Testimonios	Fosa común cementerio Puerto Serrano	Fernando Romero
Villamartín	Pino Perea, Francisca	08/02/1937	Tierras Nuevas (Villamartín)	Registro Civil (Villamartín). Testimonios	(-)	Fernando Romero
Villamartín	Quiñones Bautista, Andrés	Antes del 27/11/1936	(-)	Informe víctimas. Archivo privado.	(-)	Fernando Romero
Villamartín	Ramos Contrera, José, *Burumbúm*	feb-37	Villamartín regresod e Málga	Testimonios. Viudas y Testigos	(-)	Fernando Romero
Villamartín	Ramos Jiménez, Juan	Antes del 20/11/1936	(-)	Informe víctimas. Archivo privado.	(-)	Fernando Romero
Villamartín	Reina Enríquez, Félix	Antes del 20/11/1936	(-)	Informe víctimas. Archivo privado. Testimonios	(-)	Fernando Romero
Villamartín	Retes Camas, Antonio	(-)	(-)	Informe víctimas. Archivo privado. Viudas y testigos	(-)	Fernando Romero
Villamartín	Retes Gómez, Juan, *Cantaó*	06/11/1936	(-)	Registro Civil (Villamartín). Informe víctimas. Archivo privado. Testimonios	(-)	Fernando Romero

Villamartín	Reyes Cabrera, Luis, *Dr. Luis*	Antes del 20/11/1936	(-)	Testimonios	(-)	Fernando Romero
Villamartín	Ríos Núñez, Alonso	Antes del 27/11/1936	(-)	Informe víctimas. Archivo privado	(-)	Fernando Romero
Villamartín	Rodríguez Villar, Prudencio	ago-36	La Mata (Villamartín)	Registro Civil (Villamartín). Informe víctimas. Archivo privado	(-)	Fernando Romero
Villamartín	Romero Flores, Antonio, Talito	Antes del 20/11/1936	Jerez de la Frontera	Informe víctimas. Archivo privado	(-)	Fernando Romero
Villamartín	Ruíz Delgado, Francisco, *Manco Parrón*	Antes del 20/11/1936	(-)	Informe víctimas. Archivo privado	(-)	Fernando Romero
Villamartín	Ruiz García, Francisco	07/08/1936	Carretera de Prado del Rey	Registro Civil (Villamartín). Informe víctimas. Archivo privado. Viudas y testigos.	(-)	Fernando Romero
Villamartín	Salas Gómez, Pedros, *Tolino*	Antes del 20/11/1936	(-)	Informe víctimas. Archivo privado	(-)	Fernando Romero
Villamartín	Sánchez Álvarez, Manuel	sep-36	Carretera de Prado del Rey	Registro Civil (Villamartín). Viudas y testigos	(-)	Fernando Romero
Villamartín	Sánchez Reina, Antonio	Antes del 27/11/1936	(-)	Informe víctimas. Archivo privado	(-)	Fernando Romero
Villamartín	Sánchez Villalba, Esteban	27/09/1936	La Mata (Villamartín)	Registro Civil (Villamartín). Informe víctimas. Archivo privado.	(-)	Fernando Romero
Villamartín	Tamayo Fernández, Antonio	(-)	(-)	Archivo Privado	(-)	Fernando Romero
Villamartín	Tamayo Fernández, Juan	Antes del 20/11/1936	(-)	Archivo Privado	(-)	Fernando Romero
Villamartín	Tamayo Marchena, Juan	Antes del 20/11/1936	(-)	Informe víctimas. Archivo privado.	(-)	Fernando Romero
Villamartín	Tamayo Perea, Pedro	Antes del 27/11/1936	(-)	Informe víctimas. Archivo privado.	(-)	Fernando Romero
Villamartín	Tinajero Ordónez, Juan	Antes del 20/11/1936	(-)	Informe víctimas. Archivo privado. Testimonios	(-)	Fernando Romero
Villamartín	Trujillano Pérez, Juan	Antes del 20/11/1936	(-)	Informe víctimas. Archivo privado.	(-)	Fernando Romero
Villamartín	Valderrama Barea, Pedro	Antes del 27/11/1936	(-)	Informe víctimas. Archivo privado. Otros documentos.	(-)	Fernando Romero
Villamartín	Valverde Gandulfo, Pascual	Antes del 20/11/1936	(-)	Informe víctimas. Archivo privado.	(-)	Fernando Romero
Villamartín	Varo Rodríguez, José	29/08/1936	Carretera de Prado del Rey	Registro Civil (Villamartín). Informe víctimas. Archivo privado. Viudas y testigos. Testimonios	(-)	Fernando Romero
Villamartín	Varo Romero, Francisco	Antes del 20/11/1936	Carretera de Prado del Rey	Informe víctimas. Archivo privado. Testimonios	Suicidio	Fernando Romero
Villamartín	Vázuqez Navas, Pedro	12/08/1936	Carretera de Prado del Rey	Registro Civil (Villamartín). Informe víctimas. Archivo privado.	(-)	Fernando Romero
Villamartín	Vega Vega, Rosario	Antes del 20/11/1936	Campo	Registro Civil (Villamartín). Informe víctimas. Archivo privado. Testimonios Orales	(-)	Fernando Romero

Villamartín	Veja Gutiérrez, Francisco	Antes del 20/11/1936	(-)	Informe víctimas. Archivo privado	(-)	Fernando Romero
Villamartín	Vidal Holgado, Ricardo	06/10/1936	Villafranca (Sevilla)	Informe víctimas. Archivo Privado. Otros Documentos. Viudas y testigos	(-)	Fernando Romero
Villamartín	Vidal Salvador, José	(-)	(-)	Archivo Privado	(-)	Fernando Romero
Villamartín	Zapata Jiménez, Manuel, *Pajarito*	06/10/1936	(-)	Informe víctimas. Archivo privado. Testimonios orales.	(-)	Fernando Romero
Zahara	Amado Galindo, Juan, *Tomate*	1937	El Puerto de Santa María	Exp. Puerto Santa María	"Desaparecido"	Fernando Romero-Manuel Villalba
Zahara	Barrera Herrera, Antonio, *Moreno*	00/09/1936	Zahara (Cementerio)	Censo de huérfanos	Bando de Guerra	Fernando Romero-Manuel Villalba
Zahara	Barrera Lobo, Joaquín	1937	El Puerto de Santa María	Exp. Puerto Santa María	"Desaparecido"	Fernando Romero-Manuel Villalba
Zahara	Borrego Collado, Juan	1937	El Puerto de Santa María	Exp. Puerto Santa María	"Desaparecido"	Fernando Romero-Manuel Villalba
Zahara	Borrego Sánchez, Francisco	1937	El Puerto de Santa María	Exp. Puerto Santa María	"Desaparecido"	Fernando Romero-Manuel Villalba
Zahara	Durán Sánchez, Francisco	1936	Zahara (Cementerio)	Registro Civil (Zahara)	Bando de Guerra	Fernando Romero-Manuel Villalba
Zahara	Gamero Mateos, Juan	30/08/1936	Cuatro Mojones (Villamartín)	Registro Civil (Zahara). Exp. Huérfanos	Bando de Guerra	Fernando Romero-Manuel Villalba
Zahara	Gamero Troya, Juan	30/08/1936	Cuatro Mojones (Villamartín)	Censo de huérfanos	Bando de Guerra	Fernando Romero-Manuel Villalba
Zahara	García Marín, Ramón	1937	El Puerto de Santa María	Exp. Puerto Santa María	"Desaparecido"	Fernando Romero-Manuel Villalba
Zahara	Mariscal Atienza, José, *Pajarraco*	30/08/1936	Cuatro Mojones (Villamartín)	Censo de huérfanos	Bando de Guerra	Fernando Romero-Manuel Villalba
Zahara	Palma Pino, Manuel	30/08/1936	Cuatro Mojones (Villamartín)	Registro Civil (Zahara). Censo de huérfanos	Bando de Guerra	Fernando Romero-Manuel Villalba
Zahara	Ramírez Naranjo, José	1937	El Puerto de Santa María	Exp. Puerto Santa María. Registro Civil (Algodonales)	"Desaparecido"	Fernando Romero-Manuel Villalba

Magisterio

Dentro de las víctimas registradas se ha establecido un apartado específico para aquellos maestros y maestras represaliadas. La República había invertido un importante esfuerzo en renovar y modernizar el sistema educativo a través de un modelo de escuela pública, activa y laica en todos los rincones del país. Todo lo conseguido fue rápidamente desmantelado por los sublevados en representación de los intereses de los sectores católicos y conservadores que habían actuado como aliados y colaboracionistas del golpe. El sector del magisterio más preocupado por la innovación pedagógica y con la idea de una escuela protagonista en el cambio social era inequívocamente republicano y por ello para los sublevados fue necesario una depuración sistemática del personal docente.

Las primeras medidas depuradoras se tomaron ante la inminencia del inicio del curso escolar en septiembre de 1936. Los encargados de llevarla a cabo fueron los rectores de los distritos universitarios, quienes, informados por los Ayuntamientos de los municipios de origen de los maestros, realizaban un expediente sancionar al personal docente. La sanción mínima era la separación del cargo y en el peor de los casos los maestros eran encarcelados y fusilados por su supuesta relación con los partidos de izquierdas.

En lo que respecta a la provincia de Cádiz y la Sierra, la persecución al magisterio gaditano tuvo lugar paralelamente al desarrollo de la represión y los asesinatos[72]. En nuestro caso se ha podido documentar el asesinato de cuatro maestros y la maestra Gertrudis Ríos Marín de Algodonales, a los que habría que sumar la muerte en prisión de Juan Gutiérrez Boliches. El asesinato de los cinco primeros fue previo a la investigación depuradora de los sublevados y el régimen, enmarcándose dichos sucesos dentro de la ola represiva originada en los pueblos y de la provincia durante los primeros meses del golpe militar. La situación política y social de estas personas fue motivo suficiente para que los golpistas acabasen con su vida a expensas de las posteriores medidas depuradoras. Por ello, no es de extrañar, que en casos como el del joven maestro setenileño, Sebastián Aguilera Villalón, fuese repuesto de su cargo meses después de su asesinato.

[72] Para ver todos los detalles de la represión ejercida al magisterio en la provincia de Cádiz. Véase: Pettenghi Lachambre, José, *La escuela derrotada: depuración y represión del magisterio en la provincia de Cádiz (1936-1945).* Cádiz, Quórum, 2005.

Afortunadamente, para las víctimas registradas existen apartados particulares dentro de las monografías locales estudiadas que profundizan en sus vidas y sus muertes. También hay fuentes documentales disponibles para su consulta, tanto las citadas anteriormente, como testimonios y otras localizadas en archivos tan importantes como el Centro Documental de la Memoria Histórica o el Archivo General de la Administración, donde se conservan los expedientes de depuración. Todo ello ha sido complementado con bibliografía específica, principalmente el citado trabajo de José Petthenghi.

Maestros víctimas mortales de la represión						
Localidad de origen	**Apellidos, Nombre, Apodo**	**Fecha muerte**	**Lugar muerte**	**Referencias**	**Observaciones**	**Investigación/Bibliografía**
Algodonales	Ríos Marín, Gertrudis	15/08/1936	La Línea de la Concepción	Testimonios. Expediente depuración	Destituida y baja en el escalafón	Ángel Medina/Pettenghi
Arcos	Hoys López, José Luis	(-)	Arcos de la Frontera	Testimonios	(-)	Ángel Medina/Pettenghi
Arcos	Vázquez Rodríguez, Joaquín	13/08/1936	El Chaparral (Jerez de la Frontera)	Registro Civil (Arcos de la Frontera). Expediente depuración	Destituido y baja en el escalafón	*Manuel Temblador*/Ángel Medina/Pettenghi
Arcos	Gutiérrez Bolinches, Juan	05/04/1942	Prisión Provincial de Sevilla	Testimonios. Expediente depuración	APARECE LISTADO PRISIÓN	Todos los Nombres
Olvera	Sepúlveda Padilla José	28/07/1936	Olvera	Registro Civil (Olvera). Expediente depuración	Destituido y baja en el escalafón	*Historia Recobrada*/Ángel Medina/Pettenghi
Setenil	Aguilera Villalón, Sebastián	00/09/1936	Jerez de la Frontera	Expediente depuración. Testimonios	Repuesto en su cargo una vez fallecido	Ángel Medina/Pettenghi

Víctimas de la Justicia Militar

Gracias a la consulta de las diferentes investigaciones existentes y principalmente al exhaustivo análisis de los expedientes de consejos de guerra incoados a gaditanos naturales de la Sierra de Cádiz custodiados en el Archivo del Tribunal Territorial Miltiar 2º de Sevilla, podemos apuntar que fueron 199 las sentencias a muerte firmadas y ejecutadas contra vecinos y vecinas de la Sierra de Cádiz. El desarrollo de las ejecuciones tuvo un procedimiento similar para todas las víctimas, independientemente del lugar donde estaban recluidos. Bajo la administración militar, una vez comunicada la sentencia, los condenados pasaban por capilla, eran trasladados a lugar de ejecución, ejecutados, sus cuerpos enterrados en las zonas delimitadas previamente, mayoritariamente fosas comunes; para finalmente inscribir las muertes en los registros civiles correspondientes. La causa de la muerte en la práctica totalidad de los asesinatos estaba relacionada con las heridas por arma de fuego, con la excepción de José Tornay Orellana, Camilo Rodríguez Peralta y Miguel Rincón Barea, quienes fueron ejecutados mediante garrote vil.

Cronológicamente el mayor número de ejecuciones tuvieron lugar entre 1937 y 1938, descendiendo paulatinamente a partir de 1939. Los lugares de ejecución fueron principalmente Cádiz, Jerez de la Frontera, el Puerto de Santa María y Málaga, concentrándose en esta última ciudad la mayoría de los asesinatos, concretamente en el cementerio de San Rafael. Con un carácter ejemplarizante, también hubo ejecuciones en los municipios de la Sierra, un total de 34: 14 en Grazalema, 6 en Setenil, 5 en Villaluenga, 3 en Arcos, 2 en Prado del Rey, otras 2 en Algodonales y una en Espera.

Si atendemos a las estadísticas por localidades, Grazalema aparece como la localidad con mayor número de condenadas a muertes ejecutadas, con un total de 51. Le sigue Setenil de las Bodegas, con 43 ejecuciones. En ambos casos muchos de los asesinados fueron procesados por su supuesta relación con la violencia en la retaguardia republicana, pero también responden a la persecución particular de ciertos poderes económicos, políticos y sociales de los respectivos municipios. En el caso de Setenil debemos destacar que su porcentaje de víctimas de la justicia militar es el mayor de la comarca en proporción al número de habitantes, tanto que, los 43 ajusticiados y ejecutados, suponen más de la mitad del censo total de víctimas de la represión, 84.

Respecto a las fuentes consultadas, ya se ha mencionado con anterioridad la importancia y protagonismo de los propios expedientes judiciales de los procesados. A ello hay que sumar la consulta de otras fuentes documentales, principalmente registros civiles, así como bibliografía e investigaciones específicas. Sobre esto último destaca sobre manera el trabajo coordinado por Andrés Fernández y Francisco Espinosa sobre las fosas del cementerio de San Rafael Málaga capital, donde, como hemos citado, se ha podido documentar el mayor número de ejecutados procedentes de la Sierra, 68 en total[73].

[73] Fernández Martín, Andrés y Espinosa Jiménez, Francisco, *San Rafael (Málaga). Las fosas. Febrero 1937 – Noviembre 1955*. Vol. I y II. Málaga, Consejería de la Presidencia, Administración Local y Memoria Democrática de la Junta de Andalucía y Aratispi Ediciones, 2019.

MAPA N.º 3
CENSO GENERAL DE VÍCTIMAS DE LA JUSTICIA MILITAR

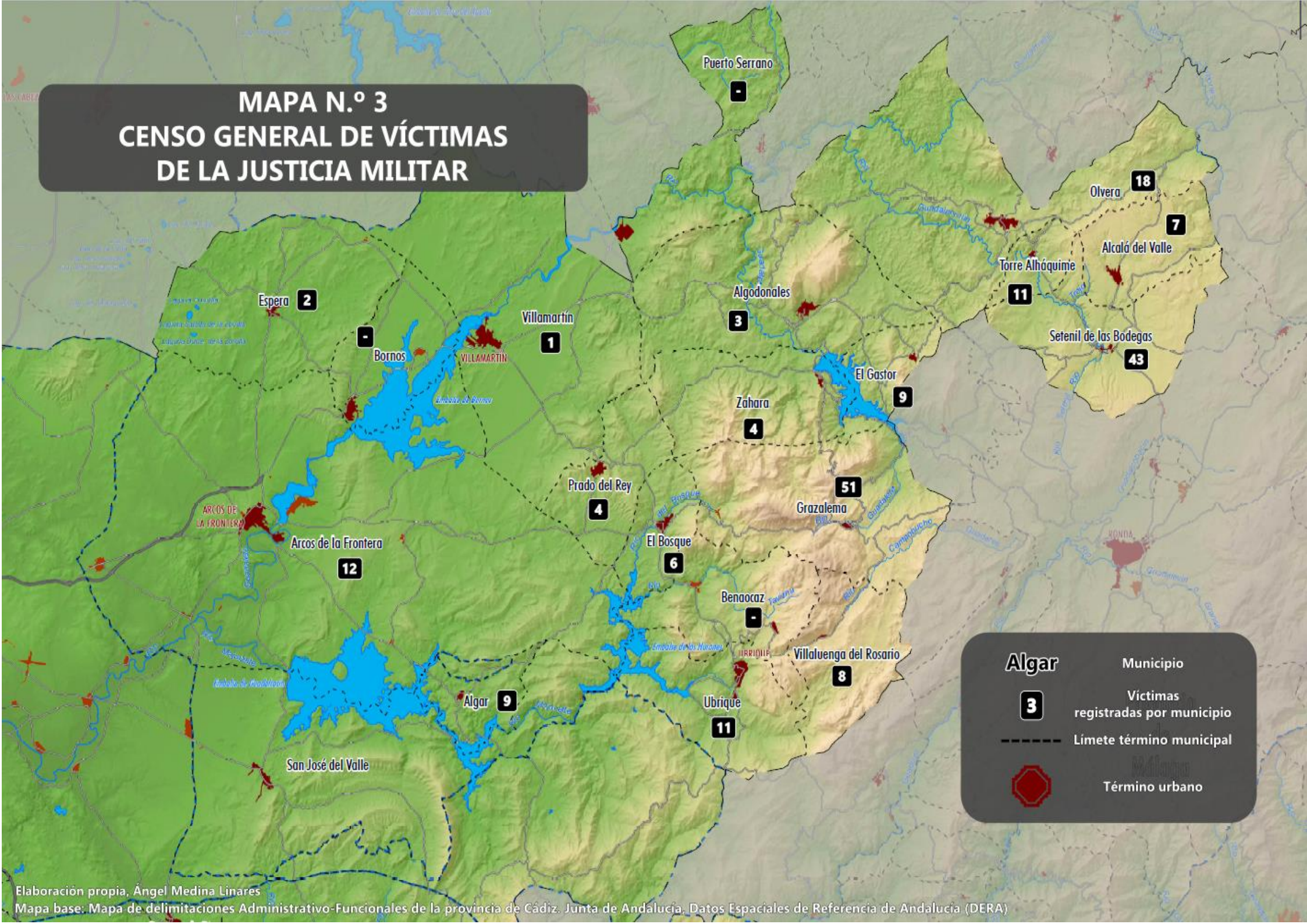

Elaboración propia, Ángel Medina Linares
Mapa base: Mapa de delimitaciones Administrativo-Funcionales de la provincia de Cádiz. Junta de Andalucía. Datos Espaciales de Referencia de Andalucía (DERA)

Víctimas mortales de la Justicia Militar sublevada/franquista

Localidad de origen	Apellidos, Nombre, Apodo	Fecha muerte	Lugar muerte	Referencias	Observaciones	Investigación/Bibliografía
Alcalá	Dorado Álvarez, Antonio	15/04/1937	Málaga	Expediente Judicial. Registro Civil (Málaga)	(-)	Fernando Romero/Ángel Medina
Alcalá	Gil Mellado, Manuel	16/03/1937	Ronda	Registro Civil (Ronda)	Fosa del cementerio de San Lorenzo (Ronda)	*Objetivo Ronda*, p.438
Alcalá	Martínez Blanco, Juan	03/03/1937	Málaga	Registro Civil (Málaga)	Fosa del cementerio de San Rafael (Málaga). Patio civil	Informe Fosa San Rafael
Alcalá	Molina Amaya, José	16/03/1937	Ronda	Registro Civil (Ronda)	Fosa del cementerio de San Lorenzo (Ronda)	*Objetivo Ronda*, p.438
Alcalá	Rodríguez Alfaro, Juan, *Pisabarro*	05/06/1941	Castillo de San Sebastián (Cádiz)	Expediente judicial (ATMT2)	(-)	Fernando Romero/Ángel Medina
Alcalá	Sánchez García, Antonio, *Cabrerita*	28/03/1938	Plaza de toros de Jerez de la Frontera	Expediente judicial (ATMT2)	Fosa común	Fernando Romero/Ángel Medina
Alcalá	Tornay Orellana, José, *Pepe el dulcero*	01/08/1938	Prisión de Jerez de la Frontera	Expediente judicial (ATMT2)	Garrote Vil. Fosa común del cementerio de Jerez de la Frontera	Fernando Romero/Ángel Medina
Algar	Bazán Jiménez, Andrés	14/08/1940	Plaza de toros de Jerez de la Frontera	Expediente judicial (ATMT2)	(-)	Ángel Medina
Algar	Domínguez García, Pedro	23/06/1937	Málaga	Registro Civil (Málaga)	Fosa del cementerio de San Rafael (Málaga). Patio civil	Informe Fosa San Rafael
Algar	García Benítez, Francisco	28/02/1937	Málaga	Registro Civil (Málaga)	Fosa del cementerio de San Rafael (Málaga). Patio civil	Informe Fosa San Rafael
Algar	García Castillo, Antonio	25/02/1937	Málaga	Registro Civil (Málaga)	Fosa del cementerio de San Rafael (Málaga). Patio civil	Informe Fosa San Rafael
Algar	García Castillo, José	23/02/1937	Málaga	Registro Civil (Málaga)	Fosa del cementerio de San Rafael (Málaga). Patio civil	Informe Fosa San Rafael
Algar	Méndez Ramos, Diego	20/02/1937	Málaga	Registro Civil (Málaga)	Fosa del cementerio de San Rafael (Málaga). Patio civil	Informe Fosa San Rafael
Algar	Ortíz García, Juan	14/03/1937	Málaga	Registro Civil (Málaga)	Fosa del cementerio de San Rafael (Málaga). Patio civil	Informe Fosa San Rafael
Algar	Redongo Lago, Andrés	09/01/1941	Plaza de toros de Jerez de la Frontera	Expediente judicial (ATMT2)	(-)	Ángel Medina
Algar	Vega Córdoba, Bartolomé	19/02/1937	Málaga	Registro Civil (Málaga)	Fosa del cementerio de San Rafael (Málaga). Patio civil	Informe Fosa San Rafael
Algodonales	Duarte Luna, Juan José, *El Colorado*	30/06/1942	Cádiz	Expediente judicial (ATMT2)	Fosa común	Ángel Medina
Algodonales	Escorza Luna, Francisco	23/06/1937	Málaga	Registro Civil (Málaga)	Fosa del cementerio de San Rafael (Málaga). Patio civil	Informe Fosa San Rafael
Algodonales	Pérez Luna, Pedro	04/03/1937	Málaga	Registro Civil (Málaga)	Fosa del cementerio de San Rafael (Málaga). Patio civil	Informe Fosa San Rafael

Arcos	Barbadilla Merino, José	22/02/1937	Málaga	Expediente Judicial. Registro Civil (Málaga). Boletín Responsibilidades Políticas. Testimonios	Fosa del cementerio de San Rafael (Málaga). Patio civil	Informe Fosa San Rafael
Arcos	Bermudez Vega, Julio	(-)	Málaga	Testimonios	Fosa del cementerio de San Rafael (Málaga). Patio civil	Informe Fosa San Rafael
Arcos	Franco García, Antonio	07/07/1937	Granada	Registro Civil (Granada)	(-)	Todos los Nombres
Arcos	García González, Antonio	20/02/1937	Málaga	Expediente Judicial. Registro Civil (Málaga)	Fosa del cementerio de San Rafael (Málaga). Patio civil	Informe Fosa San Rafael
Arcos	García Señudo, Manuel	07/03/1937	Málaga	Expediente Judicial. Registro Civil (Málaga y Arcos de la Frontera). Testimonios	Fosa del cementerio de San Rafael (Málaga). Patio civil	Informe Fosa San Rafael
Arcos	Iglesias Rodríguez, Manuel	22/02/1937	Málaga	Expediente Judicial. Registro Civil (Málaga)	Fosa del cementerio de San Rafael (Málaga). Patio civil	Informe Fosa San Rafael
Arcos	Medina Oñate, Alfonso	12/02/1937	Málaga	Expediente Judicial. Registro Civil (Málaga)	Fosa del cementerio de San Rafael (Málaga). Patio civil	Informe Fosa San Rafael
Arcos	Morales Perdigones, Francisco	12/02/1937	Málaga	Expediente Judicial. Registro Civil (Málaga)	Fosa del cementerio de San Rafael (Málaga). Patio civil	Informe Fosa San Rafael
Arcos	Ordóñez Medina, Francisco, Cachucho	13/08/1937	Arcos de la Frontera	Registro Civil (Arcos de la Frontera). Expediente judicial (ATMT2). Testimonios	(-)	Ángel Medina
Arcos	Recio García, Emilio	03/07/1937	Granada	Registro Civil (Granada)	(-)	Todos los Nombres
Arcos	Rodríguez Arcila, José	13/08/1937	Arcos de la Frontera	Registro Civil (Arcos de la Frontera). Expediente judicial (ATMT2)	(-)	Ángel Medina
Arcos	Vázquez Domirdo, José	13/03/1937	Granada	Registro Civil (Granada)	(-)	Todos los Nombres
El Bosque	Fernández Moscoso, Antonio, *Gorrina*	05/09/1947	Cementerio de Santo Domingo (Jerez de la Frontera)	Expediente judicial (ATMT2)	Posiblemente "Guerrillero"	Jiménez Cubero. "Censo de Guerrillas"
El Bosque	García García, Juan	01/04/1938	Málaga	Registro Civil (Málaga)	Fosa del cementerio de San Rafael (Málaga). Patio civil	Informe Fosa San Rafael
El Bosque	López Fernández, Rafael, *Sargento*	05/09/1947	Cementerio de Santo Domingo (Jerez de la Frontera)	Expediente judicial (ATMT2)	Posiblemente "Guerrillero"	Jiménez Cubero. "Censo de Guerrillas"
El Bosque	Moreno Pavón, Francisco María	19/12/1946		Expediente judicial (ATMT2). Registro Civil (El Bosque)	Posiblemente "Guerrillero"	Ángel Medina
El Bosque	Morilla Rodríguez, Francisco	27/02/1937	Málaga	Registro Civil (Málaga)	Fosa del cementerio de San Rafael (Málaga). Patio civil	Informe Fosa San Rafael
El Bosque	Troya Villegas, Antonio	25/10/1937	Fosos de Puerta Tierra (Cádiz)	Expediente judicial (ATMT2)	(-)	Ángel Medina
El Gastor	Bocanegra Cabrera, José, *Rufo*	09/01/941	Plaza de toros de Jerez de la Frontera	Expediente judicial (ATMT2)	(-)	Fernando Romero
El Gastor	Fuentes Torreño, Antonio, *Patito*	21/06/1938	Fosos de Puerta Tierra (Cádiz)	Expediente judicial (ATMT2)	(-)	Fernando Romero
El Gastor	García Cortes, Juan, *Niño Hermoso*	24/06/1937	Sevilla	Expediente judicial (ATMT2)	(-)	Fernando Romero

El Gastor	García Gómez, Rafael	13/04/1940	Málaga	Registro Civil (Málaga)	(-)	Informe Fosa San Rafael
El Gastor	Lirio León, Antonio, *Morcillero*	20/06/1938	Jerez de la Frontera, cárcel	Expediente judicial (ATMT2)	(-)	Fernando Romero
El Gastor	Moreno Romero, Gaspar, *Cantarito*	05/10/1937	Puerto de Santa María	Expediente judicial (ATMT2)	(-)	Fernando Romero
El Gastor	Moreno Romero, José, *Cantarito*	05/10/1937	Puerto de Santa María	Expediente judicial (ATMT2)	(-)	Fernando Romero
El Gastor	Rivero Orozco, Francisco	19/02/1937	Málaga	Registro Civil (Málaga)	(-)	Informe Fosa San Rafael
El Gastor	Sánchez Martín, Rafael, *Agustín Carretera*	11/07/1939	Fosos de Puerta Tierra (Cádiz)	Expediente judicial (ATMT2)	(-)	Fernando Romero
Espera	Mancheño Lozano, Antonio, *El Músico*	14/07/1937	Cementeriode San Sebastián (Espera)	Expediente judicial (ATMT2). Registro Civil (Espera)	Fosa común (Cementerio de Espera)	Garrucho Jurado/Sígler Silvera
Espera	Rodríguez Peralta, Camilio	18/10/1937	Málaga	Expediente judicial (ATMT2)	Garrote Vil. Fosa común del cementerio de San Rafael (Málaga)	Garrucho Jurado/Sígler Silvera
Grazalema	Álvarez Calle, Julián	20/07/1937	San Fernando	Expediente judicial (ATMT2)	(-)	David Doña/Ángel Medina
Grazalema	Amaya Flores, Rafael	23/06/1937	Grazalema	Expediente judicial (ATMT2). Registro Civil (Grazalema)	Fosa cementerio de Grazalema	David Doña/Ángel Medina
Grazalema	Barea Díaz, Juan	23/06/1937	Grazalema	Expediente judicial (ATMT2). Registro Civil (Grazalema)	Fosa cementerio de Grazalema	David Doña/Ángel Medina
Grazalema	Barroso Lobo, Teresa, *La Zamora*	02/10/1937	Málaga	Registro Civil (Málaga)	Fosa del cementerio de San Rafael (Málaga)	David Doña/Ángel Medina
Grazalema	Barroso Marín, José	07/04/1937	Málaga	Registro Civil (Málaga)	(-)	David Doña/Ángel Medina
Grazalema	Benítez Rodríguez, José	23/06/1937	Grazalema	Expediente judicial (ATMT2). Registro Civil (Grazalema)	Fosa cementerio de Grazalema	David Doña/Ángel Medina
Grazalema	Borrego Cenizo, Juan	23/06/1937	Grazalema	Expediente judicial (ATMT2). Registro Civil (Grazalema)	Fosa cementerio de Grazalema	David Doña/Ángel Medina
Grazalema	Borrego García, Pedro	14/08/1942	Jerez de la Frontera	Expediente judicial (ATMT2)		David Doña/Ángel Medina
Grazalema	Borrego Terriza, Manuel	23/06/1937	Grazalema	Expediente judicial (ATMT2). Registro Civil (Grazalema)	Fosa cementerio de Grazalema	David Doña/Ángel Medina
Grazalema	Capacete Sánchez, Francisco	25/10/1937	Fosos de Puerta Tierra (Cádiz)	Expediente judicial (ATMT2)	Fosa común (cementerio Cádiz)	David Doña/Ángel Medina
Grazalema	Castro Nogales, Esteban	04/03/1938	Málaga	Registro Civil (Málaga)	Fosa del cementerio de San Rafael (Málaga)	David Doña/Ángel Medina
Grazalema	Castro Ramírez, Juan	23/06/1937	Grazalema	Expediente judicial (ATMT2). Registro Civil (Grazalema)	Fosa cementerio de Grazalema	David Doña/Ángel Medina
Grazalema	Chacón Román, Francisco	23/06/1937	Grazalema	Expediente judicial (ATMT2). Registro Civil (Grazalema)	Fosa cementerio de Grazalema	David Doña/Ángel Medina
Grazalema	Durán Borrego, José	06/12/1939	Fosos de Puerta Tierra (Cádiz)	Expediente judicial (ATMT2)	Fosa común (cementerio Cádiz)	David Doña/Ángel Medina

Grazalema	Durán Sánchez, José	04/03/1938	Málaga	Registro Civil (Málaga)	Fosa del cementerio de San Rafael (Málaga)	David Doña/Ángel Medina
Grazalema	Franco Gómez, Miguel	07/11/1941	Plade Manlleu (Tarragona)	(-)	(-)	David Doña/Ángel Medina
Grazalema	García Melgar, Melchor	25/10/1937	Fosos de Puerta Tierra (Cádiz)	Expediente judicial (ATMT2)	Fosa común (cementerio Cádiz)	David Doña/Ángel Medina
Grazalema	García Román, Cristóbal	25/10/1937	Fosos de Puerta Tierra (Cádiz)	Expediente judicial (ATMT2)	Fosa común (cementerio Cádiz)	David Doña/Ángel Medina
Grazalema	García Román, Olegario	25/10/1937	Fosos de Puerta Tierra (Cádiz)	Expediente judicial (ATMT2)	Fosa común (cementerio Cádiz)	David Doña/Ángel Medina
Grazalema	García Sánchez, Francisco	22/05/1937	Málaga	Registro Civil (Málaga)	Fosa del cementerio de San Rafael (Málaga)	Informe Fosa San Rafael
Grazalema	Gómez Jiménez, Antonio	11/03/1938	Málaga	Registro Civil (Málaga)	Fosa del cementerio de San Rafael (Málaga)	Informe Fosa San Rafael
Grazalema	Gómez Pérez, Juan	20/07/1937	San Fernando	Expediente judicial (ATMT2)	(-)	David Doña/Ángel Medina
Grazalema	González González, Enrique	23/06/1937	Grazalema	Expediente judicial (ATMT2). Registro Civil (Grazalema)	Fosa cementerio de Grazalema	David Doña/Ángel Medina
Grazalema	Heredia Chacón, José	23/06/1937	Grazalema	Expediente judicial (ATMT2). Registro Civil (Grazalema)	Fosa cementerio de Grazalema	David Doña/Ángel Medina
Grazalema	Lebrón Garcia, Ana	16/04/1937	El Campillo (Granada)	Registro Civil (Granada)	(-)	David Doña/Ángel Medina
Grazalema	Lebrón García, Antonio	(-)	El Campillo (Granada)	Registro Civil (Granada)	(-)	David Doña/Ángel Medina
Grazalema	Lerena Lobato, Teresa	03/10/1937	Málaga	Registro Civil (Málaga)	Fosa del cementerio de San Rafael (Málaga)	David Doña/Ángel Medina
Grazalema	Lerena Núñez, Antonio	21/03/1937	Málaga	Registro Civil (Málaga)	Fosa del cementerio de San Rafael (Málaga)	David Doña/Ángel Medina
Grazalema	Menacho Palacios, Antonio	25/10/1937	Fosos de Puerta Tierra (Cádiz)	Expediente judicial (ATMT2)	Fosos de Puerta Tierra	David Doña/Ángel Medina
Grazalema	Núñez Flores, Antonio, *El Popó*	27/11/1941	Castillo de San Sebastián (Cádiz)	Expediente judicial (ATMT2)	Castillo San Sebastián. Fosa Sur Cementerio San José	David Doña/Ángel Medina
Grazalema	Núñez Pozo, Diego	04/03/1938	Málaga	Registro Civil (Málaga)	Fosa del cementerio de San Rafael (Málaga)	Informe Fosa San Rafael
Grazalema	Palacio Tornay, Francisco	20/07/1938	San Fernando	Expediente judicial (ATMT2)	(-)	David Doña/Ángel Medina
Grazalema	Palma Valverde, José	03/10/1937	Málaga	Registro Civil (Málaga)	Fosa del cementerio de San Rafael (Málaga)	David Doña/Ángel Medina
Grazalema	Peña Ruiz, Juan	10/03/1938	Málaga	Registro Civil (Málaga)	Fosa del cementerio de San Rafael (Málaga)	David Doña/Ángel Medina
Grazalema	Rincón Barea, Miguel	29/03/1938	Grazalema	Expediente judicial (ATMT2). Registro Civil (Grazalema)	Garrote Vil	David Doña/Ángel Medina
Grazalema	Rincón Román, Pedro	20/07/1938	San Fernando	Expediente judicial (ATMT2)	(-)	David Doña/Ángel Medina

Grazalema	Ríos Barea, Serafín	04/03/1938	Málaga	Registro Civil (Málaga)	Fosa del cementerio de San Rafael (Málaga)	Informe Fosa San Rafael
Grazalema	Román Cárdenas, Fernando	10/03/1938	Málaga	Registro Civil (Málaga)	Fosa del cementerio de San Rafael (Málaga)	Informe Fosa San Rafael
Grazalema	Román Cárdenas, José	10/03/1938	Málaga	Registro Civil (Málaga)	Fosa del cementerio de San Rafael (Málaga)	Informe Fosa San Rafael
Grazalema	Román Palma, Diego	20/07/1938	San Fernando	Expediente judicial (ATMT2)	(-)	David Doña/Ángel Medina
Grazalema	Román Palma, Salvador	23/06/1937	Grazalema	Expediente judicial (ATMT2). Registro Civil (Grazalema)	Fosa cementerio de Grazalema	David Doña/Ángel Medina
Grazalema	Román Ríos, Juan	23/06/1937	Grazalema	Expediente judicial (ATMT2). Registro Civil (Grazalema)	Fosa cementerio de Grazalema	David Doña/Ángel Medina
Grazalema	Rosa García, Juan de la	23/06/1937	Grazalema	Expediente judicial (ATMT2). Registro Civil (Grazalema)	Fosa cementerio de Grazalema	David Doña/Ángel Medina
Grazalema	Ruano Barranqco, Joaquín	23/06/1937	Grazalema	Expediente judicial (ATMT2). Registro Civil (Grazalema)	Fosa cementerio de Grazalema	David Doña/Ángel Medina
Grazalema	Sánchez Barea, Francisco	03/12/1939	Badajoz	Expediente judicial (ATMT2)	(-)	David Doña/Ángel Medina
Grazalema	Soto de la Rosa, Antonio	05/03/1937	Málaga	Registro Civil (Málaga)	Fosa del cementerio de San Rafael (Málaga)	David Doña/Ángel Medina
Grazalema	Vega Alberto, Juan	23/06/1937	Grazalema	Expediente judicial (ATMT2). Registro Civil (Grazalema)	Fosa cementerio de Grazalema	David Doña/Ángel Medina
Grazalema	Vega Fajardo, José	27/07/1937	Málaga	Registro Civil (Málaga)	Fosa del cementerio de San Rafael (Málaga)	David Doña/Ángel Medina
Grazalema	Vega Román, Ramón	20/07/1938	San Fernando	Expediente judicial (ATMT2)	(-)	David Doña/Ángel Medina
Grazalema	Villalobos Rincón, Andrés	14/08/1942	Jerez de la Frontera	Expediente judicial (ATMT2)	Cementerio de Jerez	David Doña/Ángel Medina
Grazalema	Zapato Castro, Ana	03/10/1937	Málaga	Registro Civil (Málaga)	Fosa del cementerio de San Rafael (Málaga)	Informe Fosa San Rafael
Olvera	Álvarez Mulero, Luis	25/03/1938	Fosos de Puerta Tierra (Cádiz)	Expediente judicial (ATMT2)	Fosa común	*Historia Recobrada*/Ángel Medina
Olvera	Bueno Morilla, Francisco	08/07/1937	Málaga	Expediente Judicial. Registro Civil (Málaga)	Fosa del cementerio de San Rafael (Málaga). Patio civil	Informe Fosa San Rafael
Olvera	Cabeza Marín, José	21/03/1937	Málaga	Expediente Judicial. Registro Civil (Málaga)	Fosa del cementerio de San Rafael (Málaga). Patio civil	Informe Fosa San Rafael
Olvera	Cabrera Ortega, Juan, *Niño Micaela*	28/08/1940	Plaza de toros de Jerez de la Frontera	Expediente judicial (ATMT2)	Fosa común	*Historia Recobrada*/Ángel Medina
Olvera	Castro Castro, José	18/05/1937	Málaga	Expediente Judicial. Registro Civil (Málaga)	Fosa del cementerio de San Rafael (Málaga). Patio civil	Informe Fosa San Rafael
Olvera	Castro Leo, Diego	23/05/1938	Puerto de Santa María	Expediente judicial (ATMT2)	Fosa común	*Historia Recobrada*/Ángel Medina
Olvera	Castro Leo, Gabriel	14/02/1938	Puerto de Santa María	Expediente judicial (ATMT2)	Fosa común	*Historia Recobrada*/Ángel Medina

Olvera	Escot Gerena, Juan	14/02/1938	Puerto de Santa María	Expediente judicial (ATMT2)	Fosa común	*Historia Recobrada*/Ángel Medina
Olvera	Gallardo Paniagua, Andrés	02/03/1937	Málaga	Expediente Judicial. Registro Civil (Málaga)	Fosa del cementerio de San Rafael (Málaga). Patio civil	Informe Fosa San Rafael
Olvera	Gómez García, José, *Hijo del Barquillero*	14/02/1938	Fosos de Puerta Tierra (Cádiz)	Expediente judicial (ATMT2)	Fosa común	*Historia Recobrada*/Ángel Medina
Olvera	Guerrero Pérez, Antonio	06/03/1937	Málaga	Expediente Judicial. Registro Civil (Málaga)	Fosa del cementerio de San Rafael (Málaga). Patio civil	Informe Fosa San Rafael
Olvera	Laguna López, Francisco	09/11/1938	Málaga	Expediente Judicial. Registro Civil (Málaga)	Fosa del cementerio de San Rafael (Málaga). Patio civil	Informe Fosa San Rafael
Olvera	Leo Panduro, Antonio	08/02/1937	Málaga	Expediente Judicial. Registro Civil (Málaga)	Fosa del cementerio de San Rafael (Málaga). Patio civil	Informe Fosa San Rafael
Olvera	Marín Castro, Carmen	14/02/1938	Puerto de Santa María	Expediente judicial (ATMT2)		*Historia Recobrada*/Ángel Medina
Olvera	Moreno Paradas, Fernando	23/05/1938	Puerto de Santa María	Expediente judicial (ATMT2)	Fosa común	*Historia Recobrada*/Ángel Medina
Olvera	Olid Jiménez, Antonio	15/02/1937	Málaga	Censo de de huérfanos. Censo poblacional. Testimonios. Expediente Judicial. Registro Civil (Málaga)	Fosa del cementerio de San Rafael (Málaga). Patio civil	Informe Fosa San Rafael/Ángel Medina
Olvera	Troya Salas, Antonio	15/02/1937	Málaga	Expediente Judicial. Registro Civil (Málaga)	Fosa del cementerio de San Rafael (Málaga). Patio civil	Informe Fosa San Rafael
Olvera	Villalba Morales, Rodrigo	25/03/1938	Fosos de Puerta Tierra (Cádiz)	Expediente judicial (ATMT2)	(-)	*Historia Recobrada*/Ángel Medina
Prado del Rey	Arenas Carrasco, Francisco	17/07/1937	Cementerio Prado del Rey	Expediente judicial (ATMT2). Registro Civl (Prado del Rey)	Fosa individual (Cementerio Prado del Rey)	Fernando Romero
Prado del Rey	Bocanegra Villalba, Mateo	28/02/1937	Málaga	Registro Civil (Málaga)	(-)	Informe Fosa San Rafael
Prado del Rey	García Borrego, Juan	17/07/1937	Cementerio Prado del Rey	Expediente judicial (ATMT2). Registro Civl (Prado del Rey)	Fosa individual (Cementerio Prado del Rey)	Fernando Romero
Prado del Rey	Ríos García, Juan	02/10/1939	Fosos de Puerta Tierra (Cádiz)	Expediente judicial (ATMT2)	Fosa común (cementerio Cádiz)	Fernando Romero
Setenil	Aguilera Benítez, Antonio	07/12/1938	Plaza de toros de Jerez de la Frontera	Expediente judicial (ATMT2). Registro Civil (Setenil de las Bodegas)	Fosa común	Ángel Medina
Setenil	Aguilera Villalón, Alonso	19/07/1941	Castillo de San Sebastián (Cádiz)	Expediente judicial (ATMT2)	Fosa común (cementerio Cádiz)	Ángel Medina
Setenil	Anaya Linares, Enrique	06/12/1939	Fosos de Puerta Tierra (Cádiz)	Expediente judicial (ATMT2)	Fosa común (cementerio Cádiz)	Ángel Medina
Setenil	Bastida Bastida, José	30/06/1937	Cementerio de Setenil de las Bodegas	Expediente judicial (ATMT2). Registro Civil (Setenil de las Bodegas)	Fosa común exhumada	Ángel Medina
Setenil	Bastida Durán, Esteban	15/07/1937	Plaza de toros de Jerez de la Frontera	Expediente judicial (ATMT2)	Fosa común	Ángel Medina
Setenil	Benítez Castaño, Manuel	06/06/1941	Castillo de San Sebastián (Cádiz)	Expediente judicial (ATMT2)	Fosa común (cementerio Cádiz)	Ángel Medina

Setenil	Calvente Moreno, Francisco	05/10/1937	Plaza de toros de Jerez de la Frontera	Expediente judicial (ATMT2)	Fosa común	Ángel Medina
Setenil	Camacho Gil, José	05/10/1937	Plaza de toros de Jerez de la Frontera	Expediente judicial (ATMT2)	Fosa común	Ángel Medina
Setenil	Camacho Peña, Joaquín	07/12/1938	Plaza de toros de Jerez de la Frontera	Expediente judicial (ATMT2)	Fosa común	Ángel Medina
Setenil	Camacho Ruiz, Eduardo	09/01/1941	Plaza de toros de Jerez de la Frontera	Expediente judicial (ATMT2)	Fosa común	Ángel Medina
Setenil	Castaño Molinillo, José	31/10/1940	Castillo de San Sebastián (Cádiz)	Expediente judicial (ATMT2)	Fosa común (cementerio Cádiz)	Ángel Medina
Setenil	Corbacho Bastida, Juan	30/06/1937	Cementerio de Setenil de las Bodegas	Expediente judicial (ATMT2). Registro Civil (Setenil de las Bodegas)	Fosa común exhumada	Ángel Medina
Setenil	Domínguez Moreno, Juan	07/12/1938	Plaza de toros de Jerez de la Frontera	Expediente judicial (ATMT2)	Fosa común	Ángel Medina
Setenil	Domínguez Morilla, Sebastián	07/12/1938	Plaza de toros de Jerez de la Frontera	Expediente judicial (ATMT2)	Fosa común	Ángel Medina
Setenil	Domínguez Porras, José	15/07/1937	Plaza de toros de Jerez de la Frontera	Expediente judicial (ATMT2). Registro Civil (Setenil de las Bodegas)	Fosa común	Ángel Medina
Setenil	Domínguez Rosa, José	30/06/1937	Cementerio de Setenil de las Bodegas	Expediente judicial (ATMT2). Registro Civil (Setenil de las Bodegas)	Fosa común exhumada	Ángel Medina
Setenil	Domínguez Valle, Francisco	25/03/1938	Fosos de Puerta Tierra (Cádiz)	Expediente judicial (ATMT2)	Fosa común (cementerio Cádiz)	Ángel Medina
Setenil	Durán Ruiz, Manuel	19/02/1937	Málaga	Registro Civil (Málaga)	Fosa del cementerio de San Rafael (Málaga). Patio civil	Informe Fosa San Rafael
Setenil	Galán Bastida, Diego	24/04/1940	Castillo de San Sebastián (Cádiz)	Expediente judicial (ATMT2)	Fosa común (cementerio Cádiz)	Ángel Medina
Setenil	Galán Bastida, Juan	15/07/1937	Plaza de toros de Jerez de la Frontera	Expediente judicial (ATMT2)	Fosa común	Ángel Medina
Setenil	Gallego Rodríguez, Bartolomé	07/12/1938	Plaza de toros de Jerez de la Frontera	Expediente judicial (ATMT2)	Fosa común	Ángel Medina
Setenil	Gámez Aguilar, Francisco	05/10/1937	Plaza de toros de Jerez de la Frontera	Expediente judicial (ATMT2)	Fosa común	Ángel Medina
Setenil	Gámez Benítez, Juan	15/07/1937	Plaza de toros de Jerez de la Frontera	Expediente judicial (ATMT2)	Fosa común	Ángel Medina
Setenil	García Martín, Salvador	07/12/1938	Plaza de toros de Jerez de la Frontera	Expediente judicial (ATMT2)	Fosa común	Ángel Medina
Setenil	Gil Ruiz, Diego	14/02/1938	Fosos de Puerta Tierra (Cádiz)	Expediente judicial (ATMT2)	Fosa común (cementerio Cádiz)	Ángel Medina
Setenil	Gutiérrez Romero, Cristóbal	07/12/1938	Plaza de toros de Jerez de la Frontera	Expediente judicial (ATMT2)	Fosa común	Ángel Medina
Setenil	León Muñoz, Antonio	30/06/1937	Cementerio de Setenil de las Bodegas	Expediente judicial (ATMT2). Registro Civil (Setenil de las Bodegas)	Fosa común exhumada	Ángel Medina
Setenil	López Moreno, Juan	12/07/1939	Castillo de San Sebastián (Cádiz)	Expediente judicial (ATMT2)	Fosa común (cementerio Cádiz)	Ángel Medina

Setenil	Marín Guzmán, Rafael	25/03/1938	Fosos de Puerta Tierra (Cádiz)	Expediente judicial (ATMT2)	Fosa común (cementerio Cádiz)	Ángel Medina
Setenil	Martín Beltrán, Juan	05/10/1937	Plaza de toros de Jerez de la Frontera	Expediente judicial (ATMT2)	Fosa común	Ángel Medina
Setenil	Montero Ávila, Juan	1937	Málaga	Testimonios	Fosa del cementerio de San Rafael (Málaga). Patio civil	Ángel Medina
Setenil	Morales Linares, Benito	05/10/1937	Plaza de toros de Jerez de la Frontera	Expediente judicial (ATMT2)	Fosa común	Ángel Medina
Setenil	Muñoz Suárez, José	25/03/1938	Fosos de Puerta Tierra (Cádiz)	Expediente judicial (ATMT2)	Fosa común (cementerio Cádiz)	Ángel Medina
Setenil	Ordóñez Camacho, Francisco	04/03/1937	Málaga	Registro Civil (Málaga)	Fosa del cementerio de San Rafael (Málaga). Patio civil	Informe Fosa San Rafael
Setenil	Pérez Domínguez, Juan	18/12/1944	Castillo de San Sebastián (Cádiz)	Expediente judicial (ATMT2)	Fosa común (cementerio Cádiz). Exhumado	Ángel Medina
Setenil	Porras Arjona, Salvador	25/03/1938	Fosos de Puerta Tierra (Cádiz)	Expediente judicial (ATMT2)	Fosa común (cementerio Cádiz)	Ángel Medina
Setenil	Ramos González, Alonso	15/02/1937	Málaga	Registro Civil (Málaga)	Fosa del cementerio de San Rafael (Málaga). Patio civil	Informe Fosa San Rafael
Setenil	Ramos Montero, Francisco	15/07/1937	Plaza de toros de Jerez de la Frontera	Expediente judicial (ATMT2)	Fosa común	Ángel Medina
Setenil	Rocha Rivas, Juan	30/06/1937	Cementerio de Setenil de las Bodegas	Expediente judicial (ATMT2). Registro Civil (Setenil de las Bodegas)	Fosa común exhumada	Ángel Medina
Setenil	Valle Aguilera, José	03/10/1937	Málaga	Registro Civil (Málaga)	Fosa del cementerio de San Rafael (Málaga). Patio civil	Informe Fosa San Rafael
Setenil	Vilches Bastida, Juan Manuel	30/06/1937	Cementerio de Setenil de las Bodegas	Expediente judicial (ATMT2). Registro Civil (Setenil de las Bodegas)	Fosa común exhumada	Ángel Medina
Setenil	Villalón Molinillo, Francisco	06/12/1939	Fosos de Puerta Tierra (Cádiz)	Expediente judicial (ATMT2)	Fosa común (cementerio Cádiz)	Ángel Medina
Setenil	Zamudio Mariscal, Juan	27/07/1937	Málaga	Registro Civil (Málaga)	Fosa del cementerio de San Rafael (Málaga). Patio civil	Informe Fosa San Rafael
Torre Alháquime	Barriga Galán, Fernando	02/07/1937	Puerto de Santa María	Expediente judicial (ATMT2). Registro Civil (Torre Alháquime)	(-)	Fernando Romero
Torre Alháquime	Guerra Carreño, Cristóbal	06/12/1939	Fosos de Puerta Tierra (Cádiz)	Expediente judicial (ATMT2)	Fosa común (cementerio Cádiz)	Fernando Romero
Torre Alháquime	Guerra Vilches, José, *El niño de María Vilches*	09/01/1941	Jerez de la Frontera	Expediente judicial (ATMT2)	(-)	Fernando Romero
Torre Alháquime	Jiménez Amaya, Antonio	02/07/1937	Puerto de Santa María	Expediente judicial (ATMT2)	(-)	Fernando Romero
Torre Alháquime	Marín Salguero, Pedro	02/07/1937	Puerto de Santa María	Expediente judicial (ATMT2)	(-)	Fernando Romero
Torre Alháquime	Medina Guerra, Diego, *Boquino*	02/07/1937	Puerto de Santa María	Expediente judicial (ATMT2)	(-)	Fernando Romero
Torre Alháquime	Medina Guerra, Juan, *Sansón*	02/07/1937	Puerto de Santa María	Expediente judicial (ATMT2)	(-)	Fernando Romero

Torre Alháquime	Morales Geva, Roque	02/07/1937	Puerto de Santa María	Expediente judicial (ATMT2)	(-)	Fernando Romero
Torre Alháquime	Morales Jiménez, Antonio, *Niño Grande*	02/07/1937	Puerto de Santa María	Expediente judicial (ATMT2)	(-)	Fernando Romero
Torre Alháquime	Pérez Alvárez, Pedro, *Joaquín*	02/07/1937	Puerto de Santa María	Expediente judicial (ATMT2). Registro Civil (Torre Alháquime)	(-)	Fernando Romero
Torre Alháquime	Vega Caballero, Antonio	02/07/1937	Puerto de Santa María	Expediente judicial (ATMT2)	(-)	Fernando Romero
Ubrique	Andrades Ramírez, Antonio	22/05/1937	Málaga	Registro Civil (Málaga)	Fosa del cementerio de San Rafael (Málaga)	Informe Fosa San Rafael
Ubrique	Cantalejo Díaz, Francisco	24/02/1937	Málaga	Registro Civil (Málaga)	Fosa del cementerio de San Rafael (Málaga)	Informe Fosa San Rafael
Ubrique	Ceballos González, Marcelino	23/08/1936	Castillo de San Sebastián (Cádiz)	Expediente judicial (ATMT2)	Fosa común (cementerio Cádiz)	Fernando Sígler/Antonio Morales
Ubrique	Gutiérrez Ruiz, Manuel	02/11/1940	Plaza de toros de Jerez de la Frontera	Expediente judicial (ATMT2). Censo de huérfanos	(-)	Ángel Medina
Ubrique	Mazas Jaén, Juan	23/08/1944	Málaga	Registro Civil (Málaga)	Fosa del cementerio de San Rafael (Málaga)	Informe Fosa San Rafael
Ubrique	Milsu Pino, Ángel	24/02/1937	Málaga	Registro Civil (Málaga)	Fosa del cementerio de San Rafael (Málaga)	Informe Fosa San Rafael
Ubrique	Morales Ortega, Antonio	06/03/1937	Málaga	Registro Civil (Málaga)	Fosa del cementerio de San Rafael (Málaga)	Informe Fosa San Rafael
Ubrique	Pérez Gómez, Pedro	25/04/1940	Cementerio de San Rafael (Málaga)	Registro Civil (Málaga)	Fosa del cementerio de San Rafael (Málaga)	Informe Fosa San Rafael
Ubrique	Rojas Pacheco, Salvador	27/02/1937	Málaga	Registro Civil (Málaga)	Fosa del cementerio de San Rafael (Málaga)	Informe Fosa San Rafael
Ubrique	Rubiales Vázquez, Juan Bautista	23/02/1937	Málaga	Registro Civil (Málaga)	Fosa del cementerio de San Rafael (Málaga)	Informe Fosa San Rafael
Ubrique	Sevilla Herrera, Alfonso	20/02/1937	Málaga	Registro Civil (Málaga)	Fosa del cementerio de San Rafael (Málaga)	Informe Fosa San Rafael
Villaluenga	Cabezas Nieto, Ándrés	30/06/1937	Villaluenga del Rosario	Expediente judicial (ATMT2)	Fosa del cementerio de Villaluenga	Ángel Medina
Villaluenga	Corralero Pérez, Juan	30/06/1937	Villaluenga del Rosario	Expediente judicial (ATMT2)	Fosa del cementerio de Villaluenga	Ángel Medina
Villaluenga	Corrales Fernández, Francisco	30/06/1937	Villaluenga del Rosario	Expediente judicial (ATMT2)	Fosa del cementerio de Villaluenga	Ángel Medina
Villaluenga	Duarte Pérez, Antonio	30/06/1937	Villaluenga del Rosario	Expediente judicial (ATMT2)	Fosa del cementerio de Villaluenga	Ángel Medina
Villaluenga	Orgambides García, Francisco	13/08/1940	Jerez de la Frontera	Expediente judicial (ATMT2). Registro Civil (Jerez d e la Frontera)	(-)	Ángel Medina
Villaluenga	Orgambides García, Juan, *Chispa*	13/08/1940	Jerez de la Frontera	Expediente judicial (ATMT2). Registro Civil (Jerez de la Frontera)	(-)	Ángel Medina
Villaluenga	Ruíz García, Miguel	30/06/1937	Villaluenga del Rosario	Expediente judicial (ATMT2)	Fosa del cementerio de Villaluenga	Ángel Medina

Villaluenga	Vázquez Montes, María	26/03/1938	Arcos de la Frontera	Expediente judicial (ATMT2). Registro Civil (Arcos de la Frontera)	Fosa del cementerio de Arcos de la Frontera	Ángel Medina
Villamartín	Benítez García, José, *Bonito*	26/10/1937	Algodonales	Expediente judicial (ATMT2). Registro Civil (Villamartín)	(-)	Fernando Romero
Zahara	Barrera Cortés, Justo	18/03/1943	Málaga	Censo de huérfanos	Fosa del cementerio de San Rafael (Málaga)	Fernando Romero-Manuel Villalba
Zahara	Luna Galindo, Francisco	13/04/1940	Málaga	Expediente judicial (ATMT2)	Fosa del cementerio de San Rafael (Málaga)	Fernando Romero-Manuel Villalba
Zahara	Palma Pino, Fernando	18/03/1943	Málaga	Expediente judicial	Fosa del cementerio de San Rafael (Málaga)	Fernando Romero-Manuel Villalba
Zahara	Ramírez Naranjo, Juan, *Chivero*	06/06/1937	Algodonales	Expediente judicial (ATMT2)	(-)	Fernando Romero-Manuel Villalba

Muertos en prisión

La siguiente categoría represiva establecida en este estudio son los muertos en prisión, cuya estadística es prácticamente similar al cómputo provincial. Desde 1937 los vecinos y las vecinas de los municipios serranos procesados por la justicia militar y condenados a presidio recorrieron las cárceles de media España. Primero fueron detenidos en las diferentes cárceles municipales, si habían regresado al pueblo, o encarcelados en los campos de concentración organizados en diferentes puntos de la geografía nacional durante la Guerra Civil y el final de esta.

Los gaditanos detenidos pasaban un tiempo en las cárceles municipales o los campos de concentración para posteriormente ser trasladados a los centros penitenciarios correspondientes hasta la celebración de los consejos de guerra. En lo que respecta a los detenidos procedentes de la Sierra de Cádiz, la mayoría pasaron por la Prisión del Partido de Olvera, la Prisión del Partido de Jerez de la Frontera, la Prisión Provincial de Cádiz o el Castillo de Santa Catalina de la capital gaditana, convirtiéndose en las cárceles más transitadas por los juzgados a partir de 1937, pero también en los primeros centros donde cumplieron parte de su condena. Dentro de la provincia también hubo un importantísimo número de presos en la prisión del Castillo de Santiago de Sanlúcar de Barrameda y en la Prisión Central del Puerto de Santa María, siendo este último el penal donde estuvieron el mayor número de los estudiados.

En este sentido si sumamos el alto porcentaje de procesados y condenados a prisión procedentes de la Sierra con las pésimas condiciones de las cárceles y prisiones, el hacinamiento reinante en los recintos y los malos tratos de los carceleros, no es de extrañar que se hayan contabilizado un total de 76 muertes. Su registro ha sido fundamental gracias a la documentación de muchos enjuiciados, en cuyos expedientes custodiados en el Archivo del Tribunal Territorial Militar 2º se pueden ver algunos certificados de muerte, la causa de esta y sobre todo el lugar, principalmente, cárceles y prisiones de toda la geografía española. Esta información se ha visto complementada con los datos recopilados por las monografías locales, testimonios y otras fuentes documentales recopilados en estudios regionales y otros relacionados con esta temática[74].

[74] Destacaría el estudio de Domínguez Pérez, Alicia, *El verano que trajo un largo invierno. La represión político social durante el primer franquismo en Cádiz (1936-1945)*. Cádiz, Quórum, Diputación, 2005, [2 tomos].

MAPA N.º 4
CENSO GENERAL DE VÍCTIMAS MUERTAS EN PRISIÓN

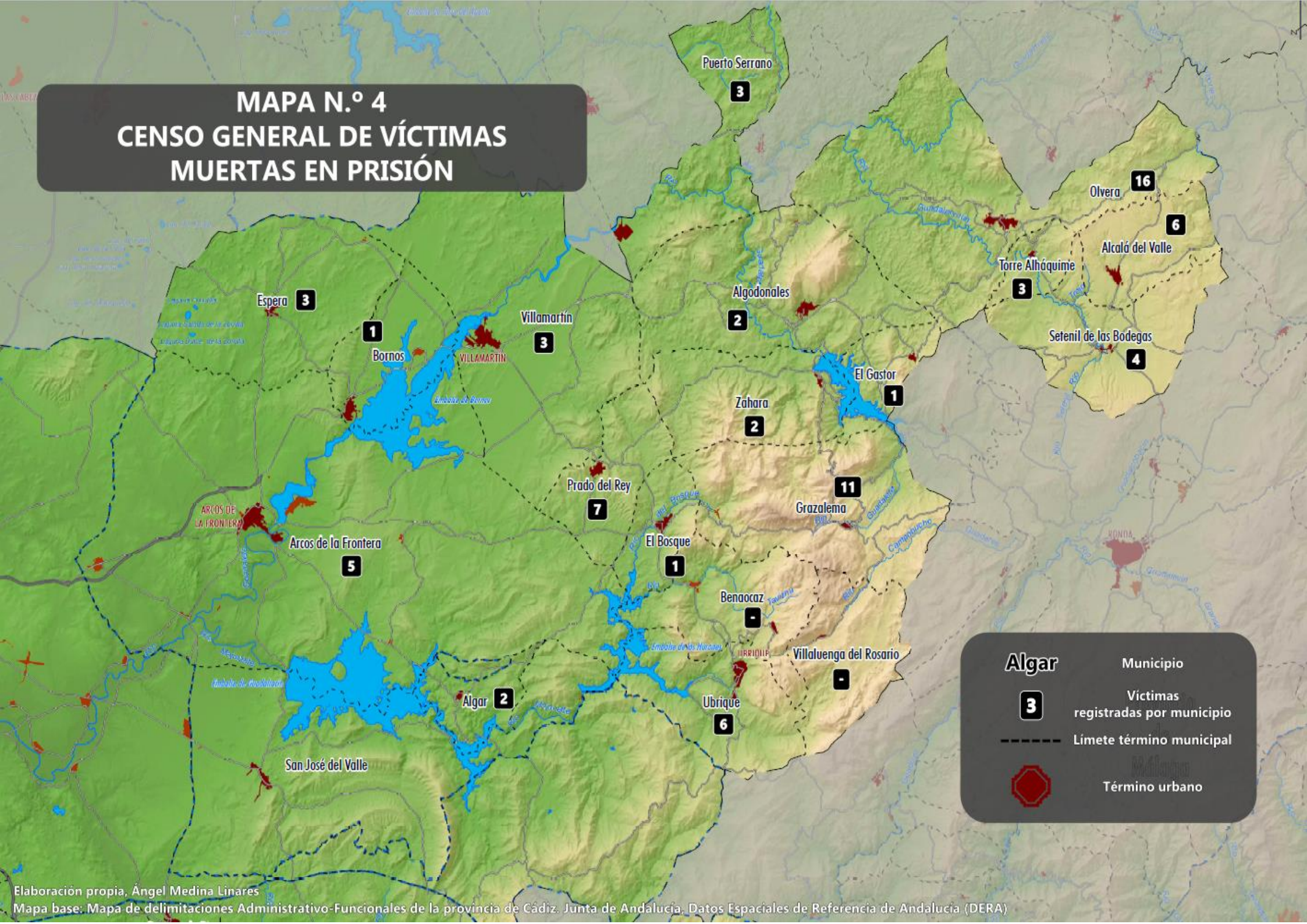

Elaboración propia, Ángel Medina Linares
Mapa base: Mapa de delimitaciones Administrativo-Funcionales de la provincia de Cádiz. Junta de Andalucía. Datos Espaciales de Referencia de Andalucía (DERA)

Muertos en prisión						
Localidad de origen	**Apellidos, Nombre, Apodo**	**Fecha muerte**	**Lugar muerte**	**Referencias**	**Observaciones**	**Investigación/Bibliografía**
Alcalá	Aguilera Sánchez, José, *Pelúo*	12/04/1942	Hospital Civil de San Martín (Las Palmas)	Expediente judicial (ATMT2)	(-)	Fernando Romero/Ángel Medina
Alcalá	Barriga Sánchez, José, *Mierdagato*	(-)	(-)	Expediente judicial (ATMT2)	(-)	Fernando Romero/Ángel Medina
Alcalá	Estévez González, Antonio	05/04/1937	Prisión Provincial de Málaga	Registro Civil (Málaga)	Supuesta causa de la muerte: ahorcamiento-suicidio	Informe Fosa San Rafael
Alcalá	Jiménez Jiménez, José, *Esterero*	22/08/1940	Hospital Provincial de Pontevedra	Expediente judicial (ATMT2)	(-)	Fernando Romero/Ángel Medina
Alcalá	Reyes Clarambo, Juan, *Juanillo el Herrero*	23/06/1941	Prisión de el Puerto de Santa María	Expediente judicial (ATMT2)	Supuesta causa de la muerte: peritonitis	Fernando Romero/Ángel Medina
Alcalá	Saborido Castañeda, Juan	26/02/1940	Prisión de el Puerto de Santa María	Expediente judicial (ATMT2)	Supuesta causa de la muerte: tuberculosis	Fernando Romero/Ángel Medina
Algar	Becerra Mateo, Juan	03/08/1937	Prisión Municipal de Algar	Expediente judicial (ATMT2). Registro Civil (Algar)	Supuesta causa de la muerte: infección gastrointestinal	Ángel Medina
Algar	Rodríguez Salas, Antonio	07/06/1941	Prisión Provincial de Cádiz	(-)	(-)	Alicia Domínguez/Ángel Medina
Algodonales	Calderón Burgos/Gelves, Juana	26/07/1937	Prisión Central del Puerto de Santa María	Expediente judicial (ATMT2)	Supuesta causade la muerte: anemia	Ángel Medina
Algodonales	Rubiales Perea, Teresa	02/03/1937	Prisión de mujeres de Málaga	Registro Civil (Málaga)	Fosa común	Informe Fosa San Rafael
Arcos	Gamaza Díaz, Antonio	21/03/1941	Prisión de Córdoba	Expediente penitenciario	(-)	Todos los Nombres
Arcos	García Oca, Manuel	02/11/1942	Prisión Provincial de Cádiz	(-)	Supuesta causa de la muerte: aistolia	Alicia Domínguez/Ángel Medina
Arcos	Gutiérrez Bolinches, Juan	05/04/1942	Prisión Provincial de Sevilla	Testimonios. Expediente depuración	Maestro Nacional. Supuesta causa muerte: úlcera gástrica	Todos los Nombres
Arcos	Hueso Pulido, Francisco	24/02/1941	Prisión Provincial de Cádiz	(-)	Supuesta causa de la muerte: enteritis	Alicia Domínguez/Ángel Medina
Arcos	Iglesias Martínez, Genaro	15/06/1941	Prisión Central del Puerto de Santa María	Expediente penitenciario	(-)	Todos los Nombres
Arcos	Ruiz González, Francisco	05/08/1939	Colonia Penitenciaria Isla de Simón (Pontevedra)		Supuesta causa de la muerte: cincope cardiaco	Todos los Nombres
Bornos	Díaz Medina, Francisco	23/03/1941	Prisión Porta Coeli (Valencia)	Expediente judicial (ATMT2)	(-)	Fernando Romero/Ángel Medina
El Bosque	Moscoso Guerrero, Manuel	05/06/1941	Prisión Provincial de Cádiz	Expediente judicial (ATMT2)	Fosa común (cementerio Cádiz)	Ángel Medina
El Gastor	Ruiz Sánchez, Antonio	05/03/1941	Prisión Provincial de Cádiz	(-)	Supuesta causa de la muerte: astenia senil	Fernando Romero

Espera	Durán Bernal, Juan	10/11/1940	Prisión Provincial de Cádiz	Expediente judicial (ATMT2)	Supuesta causa de la muerte: embolia cerebral	Garrucho Jurado/Sígler Silvera
Espera	González Carmona, Manuel (José)	23/10/1939	Hospital de Mora (Cádiz)	Expediente judicial (ATMT2). Censo de huérfanos	Fosa común (cementerio Cádiz). Supuesta causa de la muerte: tuberculosis	Garrucho Jurado/Sígler Silvera
Espera	Núñez Castros, Manuel	09/03/1942	Prisión Provincial de Cádiz	(-)	Supuesta causa de la muerte: enteritis	Alicia Domínguez/Ángel Medina
Grazalema	Arias Palacio, Juan	28/09/1939	Prisión Provincial de Málaga	Registro Civil (Málaga)	Fosa común del cementerio de San Rafael (Málaga)	Informe Fosa San Rafael
Grazalema	Castro Córdoba, Francisco	20/03/1939	Prisión de el Puerto de Santa María	Expediente judicial (ATMT2)	(-)	David Doña/Ángel Medina
Grazalema	Domínguez Moscoso, Juan	18/02/1940	Prisión de Jerez de la Frontera	Expediente judicial (ATMT2)	Supuesta causa de la muerte: tuberculosis	David Doña/Ángel Medina
Grazalema	Fernández Álvarez, José	03/03/1941	Colonia Penitenciaria Isla de San Simón (Pontevedra)	(-)	Supuesta causa de la muerte: astenia	David Doña/Ángel Medina
Grazalema	Fernández Vilches, Fernando	30/06/1942	Prisión Provincial de Cádiz	Expediente judicial (ATMT2)	Supuesta causa de la muerte: tuberculosis	David Doña/Ángel Medina
Grazalema	García Fernández, Sebastián	20/12/1941	Colonia Penitenciaria del Dueso (Santoña-Cantabria)	(-)	(-)	David Doña/Ángel Medina
Grazalema	García Román, Francisco	02/03/1941	Prisión Puerto de Santa María	Expediente judicial (ATMT2)	(-)	David Doña/Ángel Medina
Grazalema	García Román, Juan Jose	24/11/1937	Manicomio Provincial de Cádiz	Expediente judicial (ATMT2)	(-)	David Doña/Ángel Medina
Grazalema	García Salguero, José	29/08/1939	Colonia Penitenciaria del Dueso (Santoña-Cantabria)	(-)	(-)	David Doña/Ángel Medina
Grazalema	Pérez Marín, José	17/11/1941	Prisión Provincial de Cádiz	(-)	(-)	David Doña/Ángel Medina
Grazalema	Sánchez Delgado, Juan José	09/07/1941	Colonia Penitenciaria del Dueso (Santoña-Cantabria)	(-)	(-)	David Doña/Ángel Medina
Olvera	Álvarez Lobo, Diego	23/01/1942	Prisión de el Puerto de Santa María	Expediente judicial (ATMT2)	(-)	*Historia Recobrada*/Ángel Medina
Olvera	Bonilla Cubiles, Francisco, El Barquillero	15/03/1941	Prisión Provincial de Córdoba	Expediente judicial (ATMT2)	Supuesta causa de la muerte: colapso cardíaco	*Historia Recobrada*/Ángel Medina
Olvera	Casanueva Carreño, Salvador	19/01/1939	Hospital Militar prisioneros de Guerrade Deusto-Bilbao	Expediente judicial (ATMT2)	(-)	*Historia Recobrada*/Ángel Medina
Olvera	Castro Castro, Antonio	30/05/1942	Prisión Provincial de Cádiz	Expediente judicial (ATMT2)	Supuesta causa de la muerte: gastronteritis aguda	*Historia Recobrada*/Ángel Medina
Olvera	Castro García, José	12/06/1941	Prisión Provincial de Sevilla	Expediente judicial (ATMT2)	Supuesta causa de la muerte: gastronteritis aguda	Ángel Medina
Olvera	Castro Paradas, Fernando, Garabato el yesero	19/10/1939	Prisiíon Central de Figueirido (Pontevedra)	Expediente judicial (ATMT2)	Supuesta causa de la muerte: miocarditis crónica	*Historia Recobrada*/Ángel Medina
Olvera	Fernández Periáñez, Diego	23/08/1938	Manicomio Provincial de Cádiz	Expediente judicial (ATMT2)	Supuesta causa de la muerte: insuficiencia cardiaca	*Historia Recobrada*/Ángel Medina
Olvera	Gallardo Partida, Francisco	04/04/1941	Prisión Provincial de Cádiz	Expediente judicial (ATMT2)	Fosa común (cementerio Cádiz)	Ángel Medina

Olvera	García Jurado, Antonio	05/03/1941	Colonia Penitenciaria del Dueso (Santoña-Cantabria)	Expediente judicial (ATMT2)	Supuesta causa de la muerte: insuficiencia cardiaca	*Historia Recobrada*/Ángel Medina
Olvera	García Villalba, Juan	09/04/1940	Prisión Provincial de Cádiz	Expediente judicial (ATMT2)	Supuesta causa de la muerte: neoplasia laringea	*Historia Recobrada*/Ángel Medina
Olvera	López Baeza, Ana	25/04/1943	Prisión Central de Mujeres de Palma de Mallorca	Expediente judicial (ATMT2)		*Historia Recobrada*/Ángel Medina
Olvera	Morato Barrera, Manuel	12/12/1941	Colonia Penitenciaria del Dueso (Santoña-Cantabria)	Expediente judicial (ATMT2)	Supuesta causa de la muerte: enteritis	*Historia Recobrada*/Ángel Medina
Olvera	Núñez Flores, Juan	05/03/1950	Prisión Provincial de Málaga	Registro Civil (Málaga)	Fosa común del cementerio de San Rafael (Málaga)	Informe Fosa San Rafael
Olvera	Periáñez Mendoza, Antonio	18/10/1938	Hospital de Mora (Cádiz)	Expediente judicial (ATMT2)	(-)	*Historia Recobrada*/Ángel Medina
Olvera	Rodríguez Izquierdo, Antonio	05/05/1941	Prisión Provincial de Cádiz	Expediente judicial (ATMT2)	Fosa común (cementerio Cádiz)	*Historia Recobrada*/Ángel Medina
Olvera	Zambrana Malpartida, Juan	21/10/1938	Prisión Provincial de Cádiz	Expediente judicial (ATMT2)	Fosa común. Supuesta causa de la muerte: hemorragia cerebral	*Historia Recobrada*/Ángel Medina
Prado del Rey	Galvín Diánez, Nicolás	04/07/1941	Prisión Provincial de Cádiz	Expediente judicial (ATMT2)	Fosa común (cementerio Cádiz). Supuesta causa de la muerte: gripe	Fernando Romero
Prado del Rey	Payán Cabezuelo, Francisco	12/02/1940	Prisión Provincial de Cádiz	Expediente judicial (ATMT2)	Fosa común (cementerio Cádiz). Supuesta causa de la muerte: tuberculosis	Fernando Romero
Prado del Rey	Pérez Álvarez, Antonio	02/01/1940	Prisión Provincial de Cádiz	Expediente judicial (ATMT2)	Fosa común (cementerio Cádiz)	Fernando Romero
Prado del Rey	Pérez Saborido, José	25/12/1942	Sanatorio Penitenciario de Segovia	Expediente judicial (ATMT2)	(-)	Fernando Romero
Prado del Rey	Rodríguez Castillo, José	29/06/1941	Colonia Penitenciaria Isla de Simón (Pontevedra)	(-)	Supuesta causa de la muerte: bronquitis	Ángel Medina
Prado del Rey	Román Mateos, Manuel	14/12/1939	Manicomio provincial de Cádiz	Expediente judicial (ATMT2)	(-)	Fernando Romero
Prado del Rey	Yesa Gil, Josefa	31/12/1941	Prisión de Prado del Rey	Registro Civil (Prado del Rey)	Posiblemente "Guerrillera"	Jiménez Cubero. "Censo de Guerrillas"
Puerto Serrano	García Fernández, Alfonso, Torero	(-)	Prisión Provincial de Cádiz	Expediente judicial (ATMT2)	(-)	Ángel Medina
Puerto Serrano	Rodríguez Castillo, Antonio	20/03/1942	Prisión Provincial de Cádiz	(-)	Supuesta causa de la muerte: endocarditis	Alicia Domínguez/Ángel Medina
Puerto Serrano	Rodríguez Soria, Manuel	05/05/1942	Prisión Provincial de Cádiz	(-)	Supuesta causa de la muerte: bronquitis	Alicia Domínguez/Ángel Medina
Setenil	Andrades Castaño, Sebastián	17/06/1939	Prisión Provincial de Cádiz	Expediente judicial (ATMT2)	Fosa común (cementerio Cádiz)	Ángel Medina
Setenil	Andrades Domínguez, José	1946	Setenil	Expediente judicial (ATMT2)	Fallecido de tuberculosis en libertad condicional	Ángel Medina
Setenil	Benítez Gavilán, Antonio	08/08/1939	Prisión Provincial de Cádiz	Expediente judicial (ATMT2)	Fosa común (cementerio Cádiz)	Ángel Medina
Setenil	Cabrera Marín, José	09/07/1941	Prisión Provincial de Cádiz	Expediente judicial (ATMT2)	(-)	Ángel Medina

Torre Alháquime	Jiménez Amaya, Francisco, *Capullofuera*	03/07/1940	Prisión de Jerez de la Frontera	Expediente judicial (ATMT2)	Supuesta causa de la muerte: miocarditis aguda, tifus	Fernando Romero
Torre Alháquime	Jiménez Amaya, Juan,	04/05/1941	Prisión de Jerez de la Frontera	Expediente judicial (ATMT2)	Supuesta causa de la muerte: anemia aguda	Fernando Romero
Torre Alháquime	Jiménez Geva, Francisco	(-)	(-)	(-)	(-)	Fernando Romero
Ubrique	Domínguez Sánchez, Antonio	12/02/1941	Prisión Provincial de Cádiz	Expediente judicial (ATMT2)	Fosa común (cementerio Cádiz). Supuesta causa de la muerte: bronconemonía	Ángel Medina
Ubrique	Fernández Núñez, Nicolás	11/07/1941	Prisión Provincial de Cádiz	(-)	Supuesta causa de la muerte: enterocolitis	Alicia Domínguez/Ángel Medina
Ubrique	Jaén Cantos, Francisco	17/05/1940	Prisión Provincial de Cádiz	Expediente judicial (ATMT2)	Fosa común (cementerio Cádiz). Supuesta causa de la muerte: tuberculosis	Alicia Domínguez/Ángel Medina
Ubrique	Raya Vallecillo, Sebastián	03/27/1944	Prisión Provincial de Málaga	Registro Civil (Málaga)	Fosa común cementerio San Ricardo (Málaga	Informe Fosa San Rafael
Ubrique	Sevilla Villanueva, Diego	1951	Prisión de Sevilla	Expediente judicial (ATMT2)	(-)	Ángel Medina
Ubrique	Zamora de la Cruz, Rafael	02/12/1940	(-)	(-)	(-)	Alicia Domínguez/Ángel Medina
Villamartín	Delgado Orgambides, Fernando	27/06/1941	Prisión Provincial de Cádiz	(-)	(-)	Fernando Romero
Villamartín	García Chacón, Antonio, *Gazaparo*	25/07/1941	Prisión Villamartín	Expediente judicial (ATMT2)	(-)	Fernando Romero
Villamartín	Sánchez Jiménez, Rafael, *Raspagatos*	(-)	Prisión Central de Tabacalera (Santander)	Expediente judicial (ATMT2)	(-)	Fernando Romero
Zahara	Millán Luna, Gonzalo	03/04/1941	Algeciras	Expediente judicial (ATMT2)	Supuesta causa de la muerte: neumonia	Fernando Romero-Manuel Villalba
Zahara	Palma Pino, Francisco	19/07/1941	Colonia Penitenciaria del Dueso (Santoña-Cantabria)	Expediente judicial (ATMT2)	Supuesta causa de la muerte: neoplasia bucal	Fernando Romero-Manuel Villalba

Guerrilleros y otras víctimas de la represión

En lo que respecta a miembros de la guerrilla asesinados y originarios de la Sierra de Cádiz, no podemos ocultar la dificultad existente a la hora de analizar sus muertes. Aunque se han podido registrar una treintena de víctimas mortales, principalmente a los datos extraídos de las monografías locales y varias investigaciones específicas, aún sigue siendo un apartado que debe ser explorado con mayor profundidad en un futuro próximo[75]. De igual manera hay que destacar que en este apartado se ha incluido la muerte de Fraternidad Hidalgo por consecuencia de las torturas recibidas y los suicidios de Ignacio Girón Romero, Miguel Bandera Bandera y Juan Hidalgo Álvarez. Aunque estos casos pueden ser considerados como consecuencias indirectas de la represión, para este estudio suponen víctimas de la persecución represiva de los sublevados y el régimen franquista, quienes lo consideraban injustamente como bandoleros, rebeldes o alborotadores del nuevo orden establecido.

Respecto a las víctimas de la guerrillera, podemos sacar varias conclusiones. En primer lugar, respecto a la cronología, los asesinatos se encuadran en su mayoría, entre 1947 y 1952, siendo el año de 1949 el más violento de todos. En segundo lugar, hay que destacar que Ubrique es la localidad donde se contabiliza más de la mitad de las víctimas registradas en esta categoría, gracias principalmente al trabajo de investigación de Fernando Sígler y Antonio Morales[76]. Por último, hay que subrayar que aunque muchas de las víctimas se encuadran dentro de la aplicación de la llamada "ley de fugas", la mayoría de los asesinatos tuvieron lugar bajo el capricho de las fuerzas del orden.

[75] Una de las más sobresalientes investigaciones existentes es la mencionada anteriormente, Jiménez Cubero, José Antonio, *La guerrilla antifranquista en Andalucía. Censo y relación de guerrillas y guerrilleros (1939-1952)*. Sevilla, Muñoz Moya editores, 2022.

[76] Morales Benítez, Antonio y Sígler Silvera, Fernando, *Después del olvido. Sublevación militar, resistencia republicana y represión en la guerra y posguerra. Memoria histórica de Ubrique (Cádiz)*. Ubrique, Asociación Papeles de Historia, 2006.

Guerrilleros y otras víctimas de la represión						
Localidad de origen	**Apellidos, Nombre, Apodo**	**Fecha muerte**	**Lugar muerte**	**Referencias**	**Observaciones**	**Investigación/Bibliografía**
Algar	Gallardo Aguilera, Juan, *Juanillo el Yesero*	24/09/1949	Algar	Testimonios. Registro Civil (Algar)	Supuestamente Aplicación Ley de Fugas	Pérez Regordán (El Maquis en la provincia de Cádiz)
Algar	Girón Romero, Ignacio	27/03/1949	Algar	Testimonios	Suicidio	Santiago Moreno (Alcaldes Republicanos)
Bornos	Castro Blanco, José, *Tabardillo*	25/10/1948	Arcos de la Frontera	Testimonios	Supuestamente Aplicación Ley de Fugas	Jiménez Cubero. "Censo de Guerrillas"
Bornos	Garrido González, Manuel, *El Quirrio*	12/04/1947	Algar	Testimonios	Supuestamente Aplicación Ley de Fugas	Jiménez Cubero. "Censo de Guerrillas"
Bornos	Moreno García, Diego	12/04/1947	Algar	Testimonios	Supuestamente Aplicación Ley de Fugas	Jiménez Cubero. "Censo de Guerrillas"
El Gastor	Hidalgo Torreño, Fraternidad	1938	El Gastor	Testimonios	Brutalmente torturada y muerta por ello	Fernando Romero
Grazalema	Bandera Bandera. Miguel	abr-44	El Bosque	Proceso Judicial	Suicidio	David Doña
Prado del Rey	Almagro Jácome, Ángel, *El Morringo/Arturo*	03/10/1947	Forestales-El Colmenar (Málaga)	Varios	Supuestamente Aplicación Ley de Fugas	Fernando Romero/Jiménez Cubero
Prado del Rey	Calvillo Garrido, José, *Quejigo*	05/11/1948	Los Canchos de la Penitencia (Algar)	Varios	Supuestamente Aplicación Ley de Fugas. Fosa cementerio Algar	Fernando Romero/Jiménez Cubero
Setenil	Durán Ruiz, Rafael	1939	Setenil	Expediente judicial (ATMT2). Testimonios	Brutalmente asesinado tras escaparse de prisión	Ángel Medina
Setenil	González García, Juan	01/10/1947	Málaga	Testimonios	Guerrillero	Informe Fosa San Rafael
Setenil	Hidalgo Álvarez, Juan	21/04/1939	Cieza (Murcia)	Expediente judicial (ATMT2). Registro Civil (Cieza)	Suicidio antes de ser capturado	Ángel Medina
Torre Alháquime	Vicairo García, Juan	25/02/1954	Málaga	Registro Civil (Málaga)	Cementerio San Rafael (Málaga)	Informe Fosa San Rafael
Ubrique	Cardoso Sañudo, José	12/09/1949	La Umbría	(-)	(-)	Fernando Sígler/Antonio Morales
Ubrique	Carrasco Paradas, Olivo	13/09/1949	Ubrique	(-)	Fusilado tras salir de la cárcel. Guerrillero	Fernando Sígler/Antonio Morales
Ubrique	Dorado Román, Juan	19/08/1949	Quejigal	Oficio Guardia Civil	Guerrillero	Fernando Sígler/Antonio Morales
Ubrique	Gómez Macías, Francisco, *Gonzalito/Vallejo*	24/04/1947	Chorro de Guadix de Ubrique	Oficio Guardia Civil. Registro Civil (Guadix)	Guerrillero	Fernando Sígler/Antonio Morales
Ubrique	Jiménez Pan, Ignacio, *Telaro*	09/06/1949	Ubirque, Calle Concejo	Oficio Guardia Civil	Guerrillero	Fernando Sígler/Antonio Morales
Ubrique	López Domínguez, Gabriel	19/02/1949	Lajas de Patillas	Oficio Guardia Civil	Guerrillero	Fernando Sígler/Antonio Morales

Ubrique	Lucía Pérez, José, *Carabinero*	30/08/1949	Dehesa Mulera	Oficio Guardia Civil	Guerrillero	Fernando Sígler/Antonio Morales
Ubrique	Núñez Pérez, Antonio, *Bartolo*	28/02/1952	cementerio de San Fernando (Sevilla)	Proceso Judicial	Guerrillero	Fernando Sígler/Antonio Morales
Ubrique	Núñez Pérez, Juan, *Luis/Chiquito/Cuchillitas*	22/10/1949	Cañada del Pozuelo de la Sierra de Juan Diego (Montejaque)	Proceso Judicial	Guerrillero	Jiménez Cubero. "Censo de Guerrillas"
Ubrique	Ordóñez López,Cristóbal, *Libertario/Aniceto/Aniversario*	29/05/1950	Hotel Cristina (Algeceiras)	Registro Civil (Algeciras)	Fosa del cementerio de Algeciras. Guerrillero	Jiménez Cubero. "Censo de Guerrillas"
Ubrique	Padilla Cabeza, Antonio	19/02/1949	Lajas de Patillas	Oficio Guardia Civil	Guerrillero	Fernando Sígler/Antonio Morales
Ubrique	Pazos López, Juan	11/02/1946	Soto del Traje (Coín)		Guerrillero	Jiménez Cubero. "Censo de Guerrillas"
Ubrique	Pozo González, Juan	20/02/1947	Vega de los Pastores	Oficio Guardia Civil	Guerrillero	Fernando Sígler/Antonio Morales
Ubrique	Reguera Moreno, Miguel	03/11/1948	La Humbría	Oficio Guardia Civil	Guerrillero	Fernando Sígler/Antonio Morales
Ubrique	Rodríguez Vallejo, Manuel	12/09/1949	La Humbría	Oficio Guardia Civil	Guerrillero	Fernando Sígler/Antonio Morales
Ubrique	Ruiz Fernández, Manuel	12/09/1949	Puerto de Los Negros	Oficio Guardia Civil	Guerrillero	Fernando Sígler/Antonio Morales
Ubrique	Sañudo Venegas, Francisco	19/08/1949	Quejigal	Oficio Guardia Civil	Guerrillero	Fernando Sígler/Antonio Morales
Ubrique	Sarmiento Sánchez, Francisco	29/10/1951	Ubrique, extramaduros	Oficio Guardia Civil	Guerrillero	Fernando Sígler/Antonio Morales
Ubrique	Zamora Gómez, Francisco	01/05/1943	Alcalá de los Gazules	(-)	Guerrillero	Jiménez Cubero. "Censo de Guerrillas"
Zahara	Acevedo Palma, Antonio, *Palomo*	21/11/1950	Puente de los Palomillos (Zahara)	Testimonios	Guerrillero	Fernando Romero/Jiménez Cubero
Zahara	Martín Menacho, Juan, *Chinchín*	17/12/1950	Cementerio de Zahara	Testimonios	Guerrillero	Jiménez Cubero. "Censo de Guerrillas"
Zahara	Millán Pino, Juan, *Regente*	21/11/1952	Zahara	Testimonios	Guerrillero	Jiménez Cubero. "Censo de Guerrillas"

Víctimas de la deportación a campos de concentración nazis

La última categoría represiva que compone el censo de víctimas de la represión fascista de la Sierra de Cádiz es: las víctimas de la deportación a campos de concentración nazis. Su estudio es fruto del trabajo de investigación *"Gaditanos deportados a campos de concentración nazis"* que realice bajo la colaboración de la Diputación de Cádiz entre 2022 y 2023, el cual verá la luz en formato monográfico en 2024. Uno de los principales objetivos de este proyecto ha sido el desarrollo de las **biografías** de los 87 gaditanos deportados a campos de concentración nazis. Todas ellas se han realizado a través de la documentación recopilada en archivos nacionales e internacionales, así como base de datos e investigaciones existentes sobre el tema en cuestión. He destacar que la mayoría son totalmente inéditas y aquellas ya existentes han sido completadas con nuevas referencias. Sin embargo y pese a la gran cantidad de datos recopilados y expuestos, existen ciertas lagunas en lo referente al período previo a la deportación. Dicha problemática pretende ser cubierta tras la consulta pública, permitiendo que expertos en la materia o familiares de las víctimas que no hayan colaborado en su desarrollo, puedan aportar información relevante.

Resumidamente, las fichas biográficas recogen todo tipo de datos personales (origen, familia, profesión, residencia, afiliación política), acompañado del recorrido personal del individuo antes y después de la deportación. De esta manera se explora la participación de estos gaditanos en los períodos históricos en cuestión (Segunda República, Guerra Civil, Segunda Guerra Mundial) y sobre todo su experiencia personal en la deportación. Respecto a esto último, he de destacar que suponen el apartado más importante de las biografías, ya que se incluyen todo tipo de datos sobre la vida y la muerte en los campos de concentración nazis, así como documentos que testimonian el horror vivido.

Respecto a las fuentes documentales y bibliográficas que dan forma a las biografías destacan aquellas ya mencionadas en el apartado introductorio del proyecto. En líneas generales la inmensa mayoría de documentación e información consultada proviene de Arolsen Archives, el Archivo del Memorial de Mauthausen, el Centro Documental de la Memoria Histórica, el Archivo del Registro Civil Central del Ministerio de Justicia, los fondos del Amical Mauthausen de Barcelona, el Banco de la Memoria de la Generalidad de Cataluña y archivos departamentales de Francia. A todo ello habría que

sumar casos particulares que cuentan con referencias provenientes de investigaciones científicas previas, otros archivos diferentes a los mencionados y lo más importante testimonios y documentos de los familiares de los deportados cruciales para el estudio biográfico en cuestión. Cabe resaltar que cada referencia ha sido citada siguiendo la metodología científica pertinente, así como la normativa vigente.

Junto a la elaboración de las biografías hay que mencionar la creación de un **Fondo Documental** que reúne toda la documentación recopilada hasta la fecha sobre cada uno de los gaditanos deportados. Dicho fondo se ha dividido en municipios y carpetas individuales, en las cuales se almacena los documentos procedentes de diferentes archivos, centros documentales, bases de datos, familiares e investigadores colaboradores. Sin embargo, he de señalar que hasta la finalización del proyecto, el acceso a este Fondo Documental queda limitado al personal del Servicio de Memoria Histórica y Democrática de la Diputación Provincial de Cádiz. Esta restricción responde a las normas de uso y publicación dictada por las instituciones y archivos colaboradores, los cuales han manifestado que el uso de la documentación cedida tiene un uso exclusivamente investigador, por lo que su consulta pública no será posible hasta que el proyecto "*Gaditanos deportados a campos de concentración nazis*" finalice y su publicación sea oficial.

Debido al volumen que supone tanto las Biografías como el Fondo Documental se ha habilitado un **sitio web específico** para su consulta, así como los datos expuestos en apartados anteriores. Dicho espacio virtual ha sido generado dentro de la nube virtual **Google Drive** de la **Asociación de la Memoria Histórica de Setenil de las Bodegas,** dentro del espacio **"Gaditanos deportados a campos de concentración nazis"**. Tras la publicación definitiva de los resultados de esta investigación se va a proponer habilitar un apartado similar de consulta en la web del Servicio de Memoria Histórica y Democrática de la Diputación Provincial de Cádiz.

En este sentido, en el espacio web **"Gaditanos deportados a campos de concentración nazis"** se puede consultar: la presente **Memoria Descriptiva**: "Gaditanos deportados a campos de concentración nazis" que es fundamental para el entendimiento del proyecto y los apartados posteriores; el **Fondo Documental** resultante de los trabajos de localización, recopilación, digitalización y estudio de toda la documentación disponible en archivos, asociaciones, organismos públicos y privados, nacionales e

internacionales; y por último, se ha habilitado un apartado específico que reúne todas las **Biografías** de los 87 gaditanos deportados a campos de concentración nazis.

Respecto a la Sierra de Cádiz son un total de 27 deportados, de los cuales 8 sobrevivieron al horror y 19 murieron. A continuación se adjunta unos enlaces para sus biografías y unas tablas estadísticas sobre aquellos que murieron en los campos de concentración nazis.

- Navarro Saborido, Juan
- Saborido Pulido, José
- Fernández García, Joaquín
- Jaén Duarte, Rafael
- Villanueva Rodríguez, Pedro
- Álvarez Durán, Francisco
- Barrera Muñoz, Miguel
- Neira Espejo, Gabriel
- Panadero Román, Juan
- Sánchez Rodríguez, José
- Pérez Velero, José
- Atienza Sánchez, Miguel
- Cabrera Torreño, Juan
- Borrego García, Aurelio
- Parra Romero, Rodrigo
- Barrera Pernía, Pablo
- Escot Bocanegra, Eduardo
- Raya Medina, Cristóbal
- Domínguez Ramos, Pedro
- Velasco Camacho, Juan
- Bermúdez García, Francisco
- Añón Sánchez, Francisco
- Fernández Tenorio, Francisco
- Viruel García, Agustín
- Rodríguez Núñez, Antonio
- López Holgado, Antonio
- Moreno Sallago, Antonio

***Aclaración:**

Respecto a las referencias del ITS Digital Archive, Arolsen Archives que aparecen en las biografías, se ha optado por señalar la serie completa para una mayor comodidad a la hora de una búsqueda particular en el buscador de dicha página. También se ha mantenido el idioma original (alemán) para un correcto funcionamiento del motor de búsqueda de la plataforma, ya que la traducción en ocasiones lleva a equívocos[77].

Ejemplo y desglose de la referencia:

ITS Digital Archive, Arolsen Archives, "Individuelle Häftlings Unterlagen KL Mauthausen":1.1.26.3/147.159 /1649842.

1. Inhaftierungsdokumente

1.1 Lager und Ghettos

1.1.26 Konzentrationslager Mauthausen

1.1.26.3 Individuelle Unterlagen Männer Mauthausen

Signatura: 147.159

ID Documento: 1649842

[77] ITS Digital Archive, Arolsen Archives, "Individuelle Häftlings Unterlagen KL Mauthausen":1.1.26.3/147.159 /1649842.

MAPA N.º 6
VÍCTIMAS DE LOS CAMPOS DE CONCENTRACIÓN NAZIS

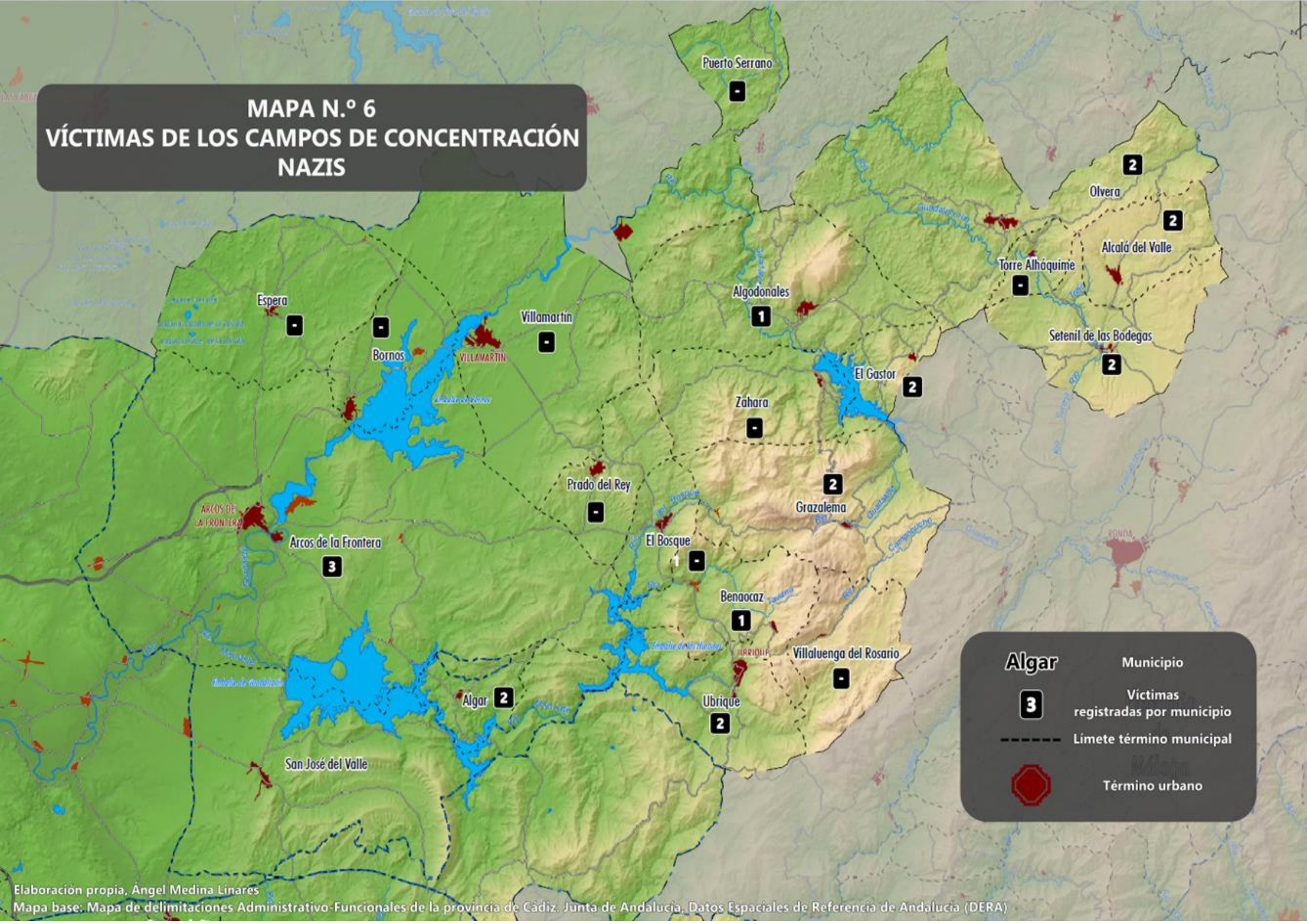

Elaboración propia, Ángel Medina Linares
Mapa base: Mapa de delimitaciones Administrativo-Funcionales de la provincia de Cádiz. Junta de Andalucía. Datos Espaciales de Referencia de Andalucía (DERA)

Víctimas de la deportación a campos de concentración nazis

Localidad de origen	Apellidos, Nombre	Fecha muerte	Lugar muerte	Referencias	Observaciones	Investigación/Bibliografía
Alcalá del Valle	Navarro Saborido, Juan	07/03/1941	Campo de concentración de Gusen	Ver Biografía	Supuesta causa de la muerte: perniosis	Ángel Medina
Alcalá del Valle	Saborido Pulido, José	31/08/1941	Campo de concentración de Gusen	Ver Biografía	Supuesta causa de la muerte: tuberculosis	Ángel Medina
Algar	Jaén Duarte, Rafael	13/07/1941	Campo de concentración de Gusen	Ver Biografía	Supuesta causa de la muerte: miocarditis	Ángel Medina
Algar	Villanueva Rodríguez, Pedro	01/05/1941	Campo de concentración de Mauthausen	Ver Biografía	Supuesta causa de la muerte: infarto miocardio	Ángel Medina
Algodonales	Álvarez Durán, Francisco	25/11/1941	Campo de concentración de Gusen	Ver Biografía	Supuesta causa de la muerte: defecto cardiaco	Ángel Medina
Arcos de la Frontera	Barrera Muñoz, Miguel	02/11/1941	Campo de concentración de Gusen	Ver Biografía	Supuesta causa de la muerte: colitis ulcerosa	Ángel Medina
Arcos de la Frontera	Panadero Román, Juan	08/10/1941	Campo de concentración de Mauthausen	Ver Biografía	Supuesta causa de la muerte: tuberculosis	Ángel Medina
Arcos de la Frontera	Sánchez Rodríguez, José	02/06/1941	Campo de concentración de Gusen	Ver Biografía	Supuesta causa de la muerte: paro cardiaco	Ángel Medina
Benaocaz	Pérez Valero, José	17/12/1941	Castillo de Hartheim (Austria)	Ver Biografía	Cámara de gas	Ángel Medina
El Gastor	Atienza Sánchez, Miguel	16/10/1942	Castillo de Hartheim (Austria)	Ver Biografía	Cámara de gas	Ángel Medina
El Gastor	Cabrera Torreño, Juan	16/11/1942	Campo de concentración de Gusen	Ver Biografía	Supuesta causa de la muerte: infección pulmonar	Ángel Medina
Grazalema	Parra Romero, Rodrigo	09/12/1944	Campo de concentración de Flossenbürg	Ver Biografía	(-)	Ángel Medina
Grazalema	Borrego García, Aurelio	27/11/1942	Campo de concentración de Gusen	Ver Biografía	Supuesta causa de la muerte: colapso corporal	Ángel Medina
Olvera	Raya Medina, Cristóbal	31/12/1941	Campo de concentración de Gusen	Ver Biografía	Supuesta causa de la muerte: estrangulación gástrica	Ángel Medina
Olvera	Barrera Pernía, Pablo	02/02/1942	Campo de concentración de Gusen	Ver Biografía	Supuesta causa de la muerte: insuficiencia renal	Ángel Medina
Setenil de las Bodegas	Domínguez Ramos, Pedro	12/01/1942	Campo de concentración de Gusen	Ver Biografía	Supuesta causa de la muerte: dolencia cardiaca	Ángel Medina
Setenil de las Bodegas	Bermúdez García, Francisco	20/01/1942	Campo de concentración de Gusen	Ver Biografía	Supuesta causa de la muerte: tifus	Ángel Medina
Ubrique	Fernández Tenorio, Francisco	04/08/1942	Campo de concentración de Gusen	Ver Biografía	Supuesta causa de la muerte: neumonía	Ángel Medina
Ubrique	Rodríguez Núñez, Antonio	24/01/1943	Campo de concentración de Gusen	Ver Biografía	Supuesta causa de la muerte: colapso corporal	Ángel Medina

III. CENSO DE PROCESADOS POR LA JUSTICIA MILITAR

Gracias a la consulta de las diferentes investigaciones existentes y principalmente al exhaustivo análisis de los expedientes de consejos de guerra incoados a gaditanos naturales de la Sierra de Cádiz, podemos apuntar sin temor a equivocarnos que fueron un total de 1.377 los procesados, 613 entre 1937 y 1939, más 764 hasta finales de la década de 1940. Debemos aclarar que el proyecto coordinado por la Diputación de Cádiz sobre la digitalización de la documentación del Archivo de Tribunal Territorial Militar 2º de Sevilla comenzó en 2016, es decir, años después de la publicación de las monografías locales de muchos municipios. Debido a ello, hay que entender el esfuerzo realizado en este, incorporando registros totalmente nuevos a localidades ya analizadas y sacando a luz datos desconocidos para municipios sin trabajos de investigación previos. Igual de importante es el hecho de que aún queden por estudiar 169 expedientes, a los cuales no se ha podido acceder, una problemática que pretende ser superada próximamente.

Resumidamente, en la Sierra de Cádiz, al igual que en el resto de la provincia, los procesos sumarísimos comienzan entre febrero y marzo 1937, momento después de ocupación sublevada de las costa de Málaga. En la propia capital de Málaga, como se ha podido estudiar en este proyecto, tienen lugar los primeros procesos sumarísimos contra gaditanos de la sierra detenidos, siendo a su vez el lugar donde más condenas a muerte y ejecuciones hubo. Seguidamente y hasta bien entrada la segunda mitad de la década 1940, los juicios se desarrollaron principalmente en Cádiz, Jerez de la Frontera, San Fernando, el Puerto de Santa María y varios municipios de la Sierra: Arcos, Villamartín, Algodonales y Grazalema.

Ante el volumen de trabajo y el limitado tiempo de trabajo se han incluido únicamente una tabla estadística de los procesados por la Justicia Militar y lo más importante, el listado de todos ellos. Respecto al modelo de exposición de los datos de las diferentes categorías se ha utilizado un sistema similar. Dicho modelo consiste en unas tablas donde se recoge el listado de víctimas con la siguiente información:

- Localidad de origen, siguiendo un orden alfabético entre los 19 municipios que componen la Sierra de Cádiz
- Apellidos, Nombre y *Apodo* de las víctimas

- Referencias, indicándose el número de expediente y legajo localizado en el Archivo del Tribunal Territorial Militar 2º de Sevilla
- Proceso Judicial, indicando la causa en la fueron incluidos los procesados
- Fecha en la que tuvo lugar la condena definitiva
- Lugar en el que se celebro el consejo de guerra
- Condena, incluyendo las diferentes penas impuestas
- En el último lugar, aclarar varias cuestiones que pueden aparecer en los listados propuestos: cuando no hay datos para los anteriores apartados se indica con: (-); las mujeres víctimas de la represión se han señalado de color violeta; los posibles duplicados de víctimas se han señalado con color rojo; aquellos registros cuyos datos no confirmados se han señalado con color amarillo y el resto de las particularidades se señalaran en cada apartado específico

Tabla estadística de procesados por la Justicia Militar

Localidades	Muerte	Prisión	Absolución	Sobreseimiento	Procesados	Guerra Civil	Posguerra	Por investigar
Alcalá del Valle	7	69	19	29	124	60	64	(-)
Algar	9	53	20	9	91	65	26	20
Algodonales	3	21	9	13	46	23	23	20
Arcos de la Frontera	13	29	11	16	68	37	32	28
Benaocaz	0	7	1	1	9	2	7	7
Bornos	0	15	6	3	24	8	16	(-)
El Bosque	6	7	2	4	19	9	10	7
El Gastor	9	37	10	8	64	13	51	4
Espera	2	10	6	5	23	4	19	(-)
Grazalema	51	55	17	6	129	68	61	(-)

Olvera	**18**	**98**	**17**	**73**	**206**	**88**	**118**	**34**
Prado del Rey	**4**	**29**	**1**	**8**	**42**	**18**	**24**	**10**
Puerto Serrano	**0**	**11**	**2**	**7**	**20**	**8**	**12**	**4**
Setenil de las Bodegas	**43**	**82**	**65**	**29**	**219**	**110**	**109**	**(-)**
Torre Alháquime	**11**	**38**	**14**	**13**	**76**	**34**	**42**	**2**
Ubrique	**11**	**70**	**12**	**17**	**110**	**27**	**83**	**22**
Villaluenga del Rosario	**8**	**12**	**0**	**0**	**20**	**9**	**11**	**9**
Villamartín	**1**	**48**	**4**	**8**	**61**	**25**	**36**	**2**
Zahara de la Sierra	**4**	**12**	**7**	**3**	**26**	**5**	**21**	**(-)**
Total	**199**	**703**	**223**	**252**	**1377**	**613**	**765**	**169**

MAPA N.º 7
CENSO GENERAL DE PROCESADOS POR LA JUSTICIA MILITAR

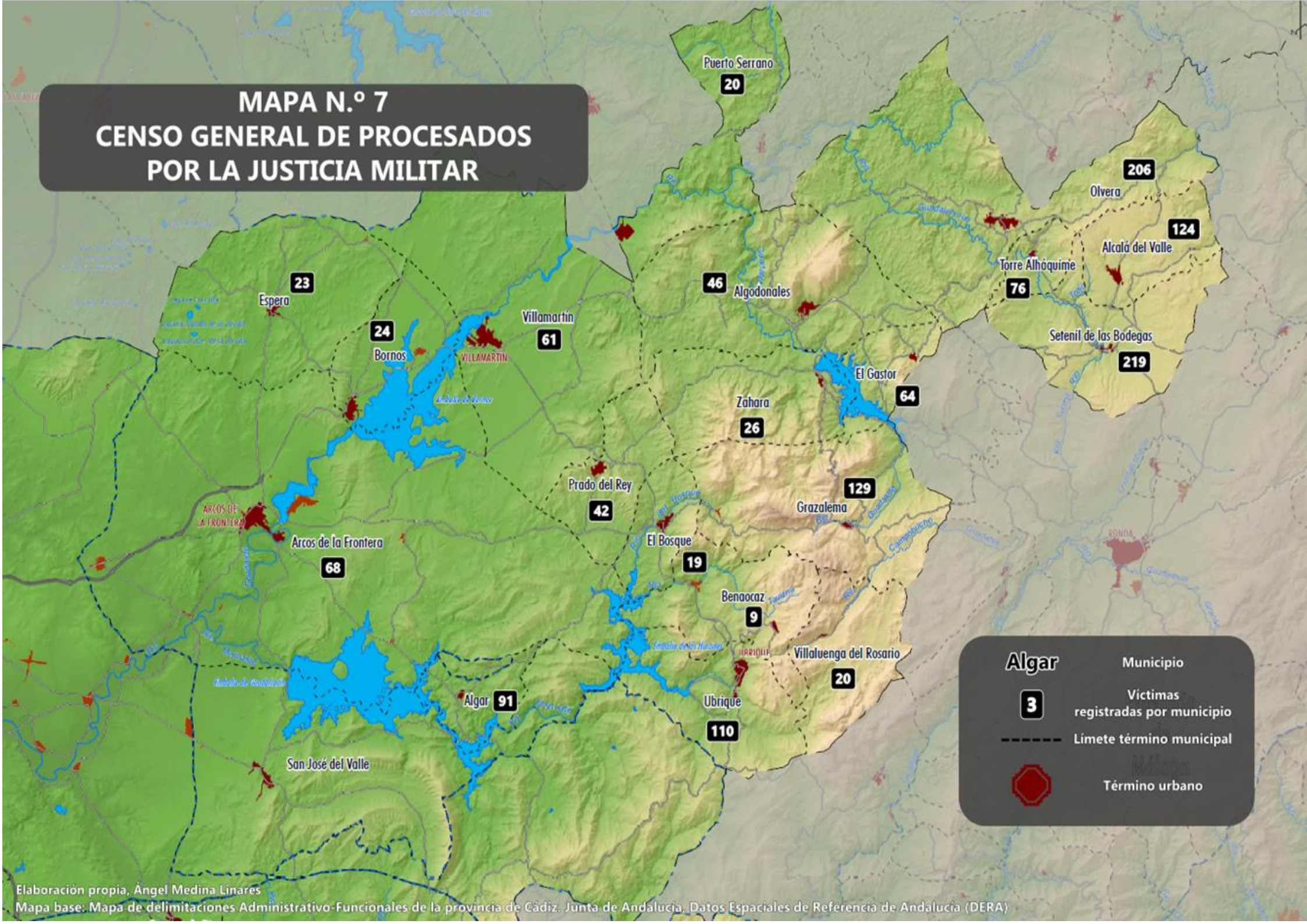

Elaboración propia, Ángel Medina Linares
Mapa base: Mapa de delimitaciones Administrativo-Funcionales de la provincia de Cádiz. Junta de Andalucía. Datos Espaciales de Referencia de Andalucía (DERA)

Procesados por la Justicia Militar durante la Guerra Civil (1936-1939)

Localidad	Apellidos, Nombre, Apodo	Referencias. Exp. Leg.	Proceso Judicial	Fecha	Lugar	Condena
Alcalá	Aguilera Sánchez, José, *Pelúo*	1274/31841	352/37	26/01/1938	Jerez de la Frontera	Prisión. Reclusión perpetua (30 años) (M.C)
Alcalá	Bastida González, José, *La Singa*	1193/30583	356/37	26/10/1938	Cádiz	Prisión. 12 años y un día
Alcalá	Becerra González, Roque, *Peli*	463/6840	112/38	27/01/1939	Cádiz	Absolución
Alcalá	Camizón Racero, Antonio	1299/32133	357/37	19/01/1938-07/04/1938	Chiclana Fra. / Cádiz	Prisión. 20 años
Alcalá	Cantalejo Aguilera, Juan, *Juan Doblas*	1276/31858	353/37	26/01/1938	Jerez de la Frontera	Prisión. 14 años, 8 meses y un día
Alcalá	Cantalejo Martínez, José, *Pan Blanco*	1274/31841	352/37	26/01/1938	Jerez de la Frontera	Prisión. Reclusión perpetua
Alcalá	Cantalejo Martínez, Rafael, *Pan Blanco*	1270/31790	153/38	27/01/1939	Cádiz	Prisión. 12 años y un día
Alcalá	Corchero Gavilán, José, *Ochelito*	463/6840	112/38	27/01/1939	Cádiz	Prisión. 12 años y un día
Alcalá	Cortés Núñez, Alonso, *Pichano*	463/6840	112/38	27/01/1939	Cádiz	Prisión. 12 años y un día
Alcalá	Domínguez Ayala, Rafael, *Cerero*	1193/30583	356/37	26/10/1938	Cádiz	Absolución
Alcalá	Dorado Alvárez, Antonio	AJTM24. Caja 597		30/03/1937	Málaga	Muerte
Alcalá	Escalante Real, José	1299/32133	357/37	19/01/1938 -07/04/1938	Chiclana Fra. / Cádiz	Prisión. 20 años
Alcalá	Fernández Rueda, Antonio, *Ardegué*	1276/31851	358/37	22/01/1938	Chiclana de la Frontera	Sobreseimiento
Alcalá	Flores Amaya, Antonio	1276/31851	358/37	22/01/1938	Chiclana de la Frontera	Prisión. 12 años y un día
Alcalá	Gallego Sánchez, Diego	463/6840	112/38	27/01/1939	Cádiz	Absolución
Alcalá	García Corchero, Manuel, *Maestriche*	1274/31843	355/37	20/01/1938	Chiclana de la Frontera	Prisión. 30 años
Alcalá	García Ponce, Antonio, *Corre*	1193/30583	356/37	26/10/1938	Cádiz	Sobreseimiento
Alcalá	Gil Mellado, Manuel			00/00/1937	Ronda	Muerte
Alcalá	Jiménez Jiménez, José	1274/31838	371/37	09/02/1938	Cádiz	Prisión. 6 años
Alcalá	Jiménez Racero, Benito	1275/31843	354/37	16/03/1938	Cádiz	Prisión. 12 años y un día

Alcalá	Jiménez Soriano, Antonio, *Esterero*	1274/31841	352/37	26/01/1938	Jerez de la Frontera	Prisión. 14 años, 8 meses y un día
Alcalá	Jiménez Soriano, Francisco, *Maestro*	1274/31841	352/37	26/01/1938	Jerez de la Frontera	Prisión. 30 años
Alcalá	Jiménez Soriano, José, *Esterero*	1276/31858	353/37	26/01/1938	Jerez de la Frontera	Prisión. 30 años
Alcalá	Jiménez Soriano, María, *Esterera*	463/6840	112/38	27/01/1939	Cádiz	Absolución
Alcalá	Jiménez Vázquez, Francisco, *Esterero*	1193/30583	356/37	26/10/1938	Cádiz	Absolución
Alcalá	Listán Navarro, José	1199/30706	359/37	23/03/1938	Cádiz	Prisión. 20 años
Alcalá	López Ramírez, José, *Ceronero*	463/6840	112/38	27/01/1939	Cádiz	Prisión. 12 años y un día
Alcalá	López Romero, Juan, *Mochango*	1275/31843	354/37	16/03/1938	Cádiz	Prisión. 30 años
Alcalá	Macías Jiménez, Alonso	1275/31846	302/37	13/11/1937	Cádiz	Sobreseído
Alcalá	Macías Jiménez, Pablo	1275/31846	302/37	13/11/1937	Cádiz	Prisión. 15 años
Alcalá	Marín Portales, Cándido	1276/31858	353/37	26/01/1938	Jerez de la Frontera	Prisión. 30 años
Alcalá	Martín Millán, Manuel	463/6840	112/38	27/01/1939	Cádiz	Absolución
Alcalá	Martínez Blanco, Antonio, *Charlot*	1274/31843	355/37	20/01/1938	Chiclana de la Frontera	Prisión. 12 años y un día
Alcalá	Martínez Blanco, Juan			00/00/1937	Málaga	Muerte
Alcalá	Martínez Viñas, José	1141/29530	131/38	18/02/1939	Cádiz	Absolución
Alcalá	Molina Amaya, José			00/00/1937	Ronda	Muerte
Alcalá	Palomero Barroso, José, *Tintorero*	1274/31843	355/37	20/01/1938	Chiclana de la Frontera	Prisión. 30 años
Alcalá	Pulido Aroca, Antonio, *Topete*	1276/31858	353/37	26/01/1938	Jerez de la Frontera	Prisión. 30 años
Alcalá	Pulido Aroca, José, *Topete*	1275/31843	354/37	16/03/1938	Cádiz	Prisión. 12 años y un día
Alcalá	Pulido Jiménez, Juan, *Tostá*	1193/30583	356/37	26/10/1938	Cádiz	Prisión. 12 años y un día
Alcalá	Pulido Pulido, Juan, *Pulidito*	1199/30706	359/37	23/03/1938	Cádiz	Absolución
Alcalá	Racero Martínez, Antonio	1180/30267	344/37	23/02/1938	Cádiz	Sobreseimiento

Alcalá	Reyes Clarambo, Juan Lucas	1299/32133	357/37	07/04/1938	Chiclana Fra. / Cádiz	Prisión. 12 años y un día
Alcalá	Romero Aguilera, Francisco, *Pinchauva*	1276/31851	358/37	22/01/1938	Chiclana de la Frontera	Prisión. 30 años
Alcalá	Ruiz Gallego, José, *Nene*	463/6840	112/38	27/01/1939	Cádiz	Prisión. 12 años y un día
Alcalá	Saborido Aguilera, Juan	1299/32133	357/37	07/04/1938	Chiclana Fra. / Cádiz	Prisión. 20 años
Alcalá	Saborido Álvarez, Antonio	1276/31858	353/37	26/01/1938	Jerez de la Frontera	Prisión. 30 años
Alcalá	Saborido Álvarez, Francisco, *Juanete*	1274/31843	355/37	20/01/1938	Chiclana de la Frontera	Prisión. 12 años y un día
Alcalá	Saborido Castañeda, Juan	1276/31851	358/37	22/01/1938	Chiclana de la Frontera	Prisión. 30 años
Alcalá	Sánchez Dorado, Francisco	463/6840	112/38	27/01/1939	Cádiz	Prisión. 12 años y un día
Alcalá	Sánchez García, Antonio, Cabrerita	1276/31858	353/37	26/01/1938	Jerez de la Frontera	Muerte
Alcalá	Serrano Barroso, Rafael, *Mozo Riscal*	1274/31843	355/37	20/01/1938	Chiclana de la Frontera	Prisión. 14 años, 8 meses y un día
Alcalá	Soriano Dorado, Juan, *Galindo*	463/6840	112/38	27/01/1939	Cádiz	Prisión. 12 años y un día
Alcalá	Soriano Saborido, Manuel, *Boquita Chica*	1274/31841	352/37	26/01/1938	Jerez de la Frontera	Prisión. 14 años, 8 meses y un día
Alcalá	Soriano Vázquez, Antonia, *Esterera*	463/6840	112/38	27/01/1939	Cádiz	Absolución
Alcalá	Tornay Orellana, José, *Pepe el dulcero*	1299/32133	357/37	19/01/198- 07/04/1938	Chiclana Fra. / Cádiz	Muerte
Alcalá	Vargas Pérez, Antonio, *Aguilita*	463/6840	112/38	27/01/1939	Cádiz	Absolución
Alcalá	Vázquez Galán, Diego, *Longino*	1276/31851	358/37	22/01/1938	Chiclana de la Frontera	Prisión. 30 años
Alcalá	Vázquez Ramírez, Miguel, *Mondeja*	1274/31841	352/37	26/01/1938	Jerez de la Frontera	Prisión. 12 años y un día
Alcalá	Vega Velasco, Pedro	1299/32133	357/37	19/01/1938-07/04/1938	Chiclana Fra. / Cádiz	Absolución
Algar	Aguilar Garrido, Antonio	1271/31803	186/37	08/05/1937	Arcos de la Frontera	Absolución
Algar	Aguilar Garrido, Cristóbal	1271/31803	186/37	08/05/1937	Arcos de la Frontera	Prisión. Reclusión perpetua (30 años)
Algar	Bazán Jiménez, José Francisco	1287/31981	184/37	08/05/1937	Arcos de la Frontera	Prisión. Reclusión perpetua (30 años) (M.C)
Algar	Becerro García, Juan		185/37	14/06/1937		Prisión. 20 años

Algar	Becerra Mateos, Juan	1287/31981	184/37	08/05/1937	Arcos de la Frontera	Prisión. Reclusión perpetua (30 años)
Algar	Benítez López, Diego	1287/31981	184/37	08/05/1937	Arcos de la Frontera	Prisión. Reclusión perpetua (30 años) (M.C)
Algar	Camacho Gutiérrez, Andrés	1271/31803	186/37	08/05/1937	Arcos de la Frontera	Absolución
Algar	Camacho Gutiérrez, Francisco	1271/31803	186/37	08/05/1937	Arcos de la Frontera	Absolución
Algar	Chacón Andrades, José	1271/31803	186/37	08/05/1937	Arcos de la Frontera	Absolución
Algar	Coronil López, Juan		185/37	14/06/1937		Prisión. Reclusión perpetua (30 años)
Algar	Coronil Reyes, Antonio	1287/31981	184/37	08/05/1937	Arcos de la Frontera	Absolución
Algar	Domínguez García, Pedro			feb-37	Málaga	Muerte
Algar	Domínguez Pérez, Antonio, *Pica*	1157/29841	78/1938	1938		Prisión. 6 años
Algar	Fabero Aguilera, Manuel	1287/31981	184/37	08/05/1937	Arcos de la Frontera	Absolución
Algar	Fernández Fernández, José		185/37	14/06/1937		Prisión. Reclusión Perpetua (30 años)
Algar	Fernández López, Antonio		185/37	14/06/1937		Prisión. Reclusión perpetua (30 años) (M.C)
Algar	Fernández López, José		185/37	14/06/1937		Prisión. Reclusión perpetua (30 años) (M.C)
Algar	García Benítez, Francisco			feb-37	Málaga	Muerte
Algar	García Castillo, Antonio			feb-37	Málaga	Muerte
Algar	García Castillo, José			feb-37	Málaga	Muerte
Algar	García Gómez, Francisco	1271/31803	186/37	08/05/1937	Arcos de la Frontera	Prisión. 12 años y un día
Algar	García Gómez, Juan		185/37	14/06/1937		Prisión. Reclusión perpetua (30 años) (M.C)
Algar	García Martín, José	1271/31803	186/37	08/05/1937	Arcos de la Frontera	Absolución
Algar	García Ruiz, Manuel	1287/31981	184/37	08/05/1937	Arcos de la Frontera	Prisión. Reclusión Perpetua (30 años)
Algar	Gómez Coronil, Juan	1288/31988	377/1937	27/11/1937	El Puerto de Santa María	Prisión. 6 años
Algar	Gónzalez Ortega, Pedro	1271/31803	186/37	08/05/1937	Arcos de la Frontera	Absolución

Algar	Guerra Payán, José	1288/31988	377/1937	27/11/1937	El Puerto de Santa María	Prisión. 6 años
Algar	Herrero Moreno, Manuel	1288/31988	377/1937	27/11/1937	El Puerto de Santa María	Prisión. 14 años y 8 meses
Algar	Infantes Jiménez, Francisco	1271/31803	186/37	08/05/1937	Arcos de la Frontera	Prisión. Reclusión perpetua (30 años) (M.C)
Algar	Infantes Jiménez, Juan		185/37	14/06/1937		Prisión. Reclusión perpetua (30 años) (M.C)
Algar	Infantes Sánchez, José	1287/31981	184/37	08/05/1937	Arcos de la Frontera	Prisión. Reclusión perpetua (30 años) (M.C)
Algar	López Rodríguez, Francisco		185/37	14/06/1937		Prisión. Reclusión perpetua (30 años) (M.C)
Algar	Lozano Pérez, Gonzalo	1271/31803	186/37	08/05/1937	Arcos de la Frontera	Prisión. 12 años y un día
Algar	Machuca Jiménez, Andrés	1287/31981	184/37	08/05/1937	Arcos de la Frontera	Prisión. Reclusión perpetua (30 años) (M.C)
Algar	Méndez Ramos, Diego			feb-37	Málaga	Muerte
Algar	Montes de Oca Corbacho, Diego	1287/31981	184/37	08/05/1937	Arcos de la Frontera	Absolución
Algar	Montes de Oca Corbacho, Francisco	1287/31981	184/37	08/05/1937	Arcos de la Frontera	Absolución
Algar	Morales Rodríguez Francisco	1271/31803	186/37	08/05/1937	Arcos de la Frontera	Prisión. Reclusión perpetua (30 años) (M.C)
Algar	Morales Rodríguez, Antonio	1271/31803	186/37	08/05/1937	Arcos de la Frontera	Prisión. Reclusión perpetua (30 años) (M.C)
Algar	Morales Rodríguez, José	1288/31988	377/1937	27/11/1937	El Puerto de Santa María	Prisión. 12 años y un día
Algar	Orellana Jaén, Luis	1271/31803	186/37	08/05/1937	Arcos de la Frontera	Absolución
Algar	Ortíz García, Juan			feb-37	Málaga	Muerte
Algar	Pérez Carles, José	1271/31803	186/37	08/05/1937	Arcos de la Frontera	Prisión. Reclusión perpetua (30 años) (M.C)
Algar	Pérez Montero de Oca, Pedro, *El Mochilero*	1192/30562	183/37	07/05/1937	Arcos de la Frontera	Sobreseimiento
Algar	Piñero Pérez, José	1271/31803	186/37	08/05/1937	Arcos de la Frontera	Prisión. 12 años y un día
Algar	Piñero Suárez, Francisco		185/37	14/06/1937		Prisión. 12 años y un día
Algar	Redondo Gómez. Ándres	1271/31803	186/37	08/05/1937	Arcos de la Frontera	Absolución
Algar	Revidiego García, Antonio	1288/31988	377/1937	27/11/1937	El Puerto de Santa María	Absolución

Algar	Reyes Gómez, Juan	1287/31981	184/37	08/05/1937	Arcos de la Frontera	Prisión. 12 años y un día
Algar	Reyes Gómez. Francisco	1271/31803	186/37	08/05/1937	Arcos de la Frontera	Prisión. Reclusión Perpetua (30 años)
Algar	Román Hidalgo, Manuel	1287/31981	184/37	08/05/1937	Arcos de la Frontera	Prisión. Reclusión perpetua (30 años) (M.C)
Algar	Romero Márquez, Domingo		185/37	14/06/1937		Prisión. 12 años y un día
Algar	Rosado Aguilar, Manuel	1287/31981	184/37	08/05/1937	Arcos de la Frontera	Prisión. Reclusión perpetua (30 años) (M.C)
Algar	Rosado Aguilar, Mateo	1287/31981	184/37	08/05/1937	Arcos de la Frontera	Prisión. Reclusión perpetua (30 años) (M.C)
Algar	Rubiales Gómez, Pedro	1288/31988	377/1937	27/11/1937	El Puerto de Santa María	Prisión. 12 años y un día
Algar	Ruiz Gil, Manuel	1271/31803	186/37	08/05/1937	Arcos de la Frontera	Absolución
Algar	Sánchez Machuca, Andrés	1287/31981	184/37	08/05/1937	Arcos de la Frontera	Prisión. 20 años
Algar	Sañudo Perdigones, Lorenzo	1287/31981	184/37	08/05/1937	Arcos de la Frontera	Prisión. 12 años y un día
Algar	Sañudo Venegas, Salvador	1287/31981	184/37	08/05/1937	Arcos de la Frontera	Prisión. Reclusión perpetua (30 años) (M.C)
Algar	Suárez Piña, Diego	1287/31981	184/37	08/05/1937	Arcos de la Frontera	Prisión. 12 años y un día
Algar	Troya Castro, Andrés	1132/29335	183/37	07/05/1937	Arcos de la Frontera	Sobreseimiento
Algar	Vázquez Montes, Alfonso	1271/31803	186/37	08/05/1937	Arcos de la Frontera	Prisión. Reclusión perpetua (30 años) (M.C)
Algar	Vega Córdoba, Bartolomé			feb-37	Málaga	Muerte
Algar	Venega Gutiérrez, Diego		185/37	14/06/1937		Prisión. 12 años y un día
Algar	Venega Gutiérrez, Mateo		185/37	14/06/1937		Prisión. 3 años
Algodonales	Álvarez Naranjo, José	1274/31838	371/37	09/02/1938	Cádiz	Sobreseimiento
Algodonales	Arenas Álvarez, Pedro	1268/31763	187/37	14/05/1937	Algodonales	Prisión. Reclusión perpetua (30 años) (M.C)
Algodonales	Atienza Atienza, Salvador	1288/31989	150/38	09/02/1939	Cádiz	Prisión. 20 años
Algodonales	Benítez Cortés, José	1268/31763	187/37	14/05/1937	Algodonales	Absolución
Algodonales	Bernal Guillén, María	1137/29465	135/37	30/04/1937	Cádiz	Prisión. 12 años y un día

Algodonales	Calderón Gelves/Burgos, Juana	1137/29465	135/37	30/04/1937	Cádiz	Prisión. 12 años y un día
Algodonales	Cortés González, Federico	1268/31763	187/37	14/05/1937	Algodonales	Prisión. Reclusión perpetua (30 años) (M.C)
Algodonales	Domínguez Fantoni, Francisco	155/	263/37	18/08/1937	Cádiz	Prisión. 6 años
Algodonales	Escorza Luna, Francisco				Málaga	Muerte
Algodonales	Galván Valle, Juan	1268/31763	187/37	14/05/1937	Algodonales	Prisión. Reclusión perpetua (30 años) (M.C)
Algodonales	González Calderón, Josefa	1137/29465	135/37	30/04/1937	Cádiz	Prisión. 12 años y un día
Algodonales	González Calderón, Salvador	1268/31763	187/37	14/05/1937	Algodonales	Prisión. Reclusión perpetua (30 años) (M.C)
Algodonales	González Leo, Isabel	1268/31763	135/37	30/04/1937	Cádiz	Prisión. 12 años y un día
Algodonales	González Sánchez, Manuel, *Manolito el de la Tienda*	1133/29364	091/37	04/06/1937	Cádiz	Absolución
Algodonales	Madroñal Pérez, Juan	1268/31763	187/37	14/05/1937	Algodonales	Prisión. Reclusión Perpetua (30 años)
Algodonales	Marchena Luna, Jacinto			19/10/1938	Algodonales	Prisión. 20 años
Algodonales	Marchena Murillo, José	1268/31763	187/37	14/05/1937	Algodonales	Absolución
Algodonales	Palas Benítez, Francisco	1268/31763	187/37	14/05/1937	Algodonales	Prisión. Reclusión Perpetua (30 años)
Algodonales	Pastor Mulero, José, *El araño*	1288/31989	150/38	09/02/1939	Cádiz	Prisión. 20 años
Algodonales	Pérez Luna, Pedro				Málaga	Muerte
Algodonales	Román Mulero, José	1268/31763	187/37	14/05/1937	Algodonales	Absolución
Algodonales	Rosado Fernández, Francisco	1132/29342	49/38	30/09/1938	Cádiz	Sobreseído
Algodonales	Ruiz Sierra, Atanasio	1200/30710	383/37	20/10/1937	Cádiz	Prisión. 6 años
Arcos	Alcántara Pérez, Alberto	1201/30744	054/37	05/05/1937	Arcos de la Frontera	Prisión. 30 años
Arcos	Arias Bernal, Sebastián	1154/29750	372/37	29/12/1937	Cádiz	Prisión. 6 años
Arcos	Barbadilla Merino, José				Málaga	Muerte
Arcos	Barrera Galvím, Dolores	1156/29805	271/37	14/08/1937	Cádiz	Sobreseído

Arcos	Benítez Méndez, Fernando	1176/30290	270/37	01/12/1937	Cádiz	Absolución
Arcos	Bermudez Vega, Julio				Málaga	Muerte
Arcos	Bernal Jaén, Manuel	1201/30744	054/37	05/05/1937	Arcos de la Frontera	Sobreseimiento
Arcos	Delgado Ríoz, Juan	1283/31944	053/37	05/05/1937	Arcos de la Frontera	Prisión. Reclusión perpetua (30 años) (M.C)
Arcos	Franco García, Antonio				Granada	Muerte
Arcos	Gamaza Parras, Andrés	1288/31992	373/37	14/01/1938	Arcos de la Frontera	Prisión. 30 años
Arcos	García González, Antonio				Málaga	Muerte
Arcos	García Señudo, Manuel				Málaga	Muerte
Arcos	Gil Sánchez, Antonio	1192/30560-1283/31945	345/37	13/10/1937	Cádiz	Absolución
Arcos	González López, Pedro	1275/31845	242/37	06/07/1937	Puerto Real	Prisión. 30 años
Arcos	Iglesias Rodríguez, Manuel				Málaga	Muerte
Arcos	Jiménez Sánchez, Ramón	1191/30538	265/37	15/09/1937	Cádiz	Sobreseído
Arcos	Lohaiza Valle, Juan de Dios	1170/30077	175/38	04/01/1939	Cádiz	Prisión. 1 año
Arcos	Luna Perdigones, Antonio	1283/31944	053/37	05/05/1937	Arcos de la Frontera	Prisión. Reclusión perpetua (30 años) (M.C)
Arcos	Medina Oñate, Alfonso				Málaga	Muerte
Arcos	Morales Perdigones, Domingo	1283/31944	053/37	05/05/1937	Arcos de la Frontera	Prisión. Reclusión perpetua (30 años) (M.C)
Arcos	Morales Perdigones, Francisco				Málaga	Muerte
Arcos	Moreno García, José	1318/32619	180/37	06/05/1937	Arcos de la Frontera	Prisión. Reclusión perpetua (30 años) (M.C)
Arcos	Moreno Rodríguez, Miguel	184	375/37	28/01/1938	El Puerto Santa María	Absolución
Arcos	Muñoz García, Antonio	1318/32619	180/37	06/05/1937	Arcos de la Frontera	Prisión. Reclusión perpetua (30 años) (M.C)
Arcos	Ordóñez Medina, Francisco	1201/30744	054/37	05/05/1937	Arcos de la Frontera	Muerte
Arcos	Recio García, Emilio				Granada	Muerte

Arcos	Rodríguez Arcila, José	1201/30744	054/37	05/05/1937	Arcos de la Frontera	Muerte
Arcos	Rojas Ordóñez, Andrés	1288/31992	373/37	14/01/1938	Arcos de la Frontera	Prisión. 30 años
Arcos	Roldán Ruiz, José	8/0278	264/37	22/07/1937	Cádiz	Absolución
Arcos	Román Garrido, Alonso	1201/30744	054/37	05/05/1937	Arcos de la Frontera	Prisión. 12 años
Arcos	Román López, José	1283/31944	053/37	05/05/1937	Arcos de la Frontera	Prisión. 30 años
Arcos	Rubio Manzano, Ricardo	1153/29742	330/37	28/08/1937	Cádiz	Absolución
Arcos	Sánchez Jaén, Antonio	1201/30744	054/37	05/05/1937	Arcos de la Frontera	Prisión. 30 años
Arcos	Sánchez Jaén, José	1318/32619	180/37	06/05/1937	Arcos de la Frontera	Prisión. 30 años
Arcos	Sánchez Serrano, Antonio	1283/31944	053/37	05/05/1937	Arcos de la Frontera	Prisión. Reclusión perpetua (30 años) (M.C)
Arcos	Sánchez Serrano, José	1283/31944	053/37	05/05/1937	Arcos de la Frontera	Prisión. Reclusión perpetua (30 años) (M.C)
Arcos	Vázquez Domirdo, José				Granada	Muerte
Benaocaz	Benítez Castellano, José	1164/30154	138/37			Absolución
Benaocaz	Pacheco Sierra, Joaquín, *El Manco de Benamahoma*	1135/29403	173/37	11/05/1937	Villamartín. 11/05/1937	Prisión. 30 años
Bornos	Abadía Sánchez, Manuel	173/07461	993/39	20/03/1939	Cádiz	Prisión. 2 años
Bornos	Castillo Jiménez, José	1136/29433	179/37	06/05/1937	Arcos de la Frontera	Absolución
Bornos	Díaz Medina, Francisco	1318/32619	180/37	06/05/1937	Arcos de la Frontera	Prisión. Reclusión perpetua (30 años) (M.C)
Bornos	Díaz Peña, Julián	1136/29433	179/37	06/05/1937	Arcos de la Frontera	Prisión. 12 años
Bornos	Lobos Martel, Antonia	1178/30220	438/37	07/01/1938	Cádiz	Absolución
Bornos	Lozano López, Manuel	1318/32169	180/37	06/05/1937	Arcos de la Frontera	Prisión. 30 años
Bornos	Macías Ruiz, Miguel		108/36	06/08/1936	Jerez de la Frontera	Prisión. 30 años
Bornos	Troncoso Moreno, Enrique			11/11/1936	Málaga	Sobreseimiento
El Bosque	Troya Villegas, Antonio	1150/29676-1292/32401	275/37	31/07/1937	Cádiz	Muerte

El Bosque	Ardila Carretero, Francisco	1352/33222	379/37	14/01/1938	Arcos de la Frontera	Prisión. 12 años
El Bosque	Morilla Rodríoguez, Francisco			feb-37	Málaga	Muerte
El Bosque	García García, Juan			feb-37	Málaga	Muerte
El Bosque	Fernández Pulido, Francisco /Jiménez Moscoso, Antonio	1326/32818	379/39	14/01/1938	Arcos de la Frontera	Prisión. 6 años y un día
El Bosque	Benítez Ruiz, Rafael	1284/31956	140/38	14/12/1938	Cádiz	Prisión. 6 años y un día
El Bosque	Diz Ruiz, Francisco	1284/31956	140/38	14/12/1398	Cádiz	Prisión. 12 años y un día
El Bosque	Durán García, Tomás	1284/31956-1374/33540	140/38	14/12/1938	Cádiz	Prisión. 8 años y un día
El Bosque	Pérez Fernández de Castro, Santiago	1284/31956	140/38	14/12/1938	Cádiz	Sobreseimiento
El Gastor	Atienza Atienza, Salvador	1288/31989	150/38	09/02/1939	Cádiz	Prisión. 20 años
El Gastor	Cueto Cubiles, Antonio	361/5483	188/37	14/05/1937	Algodonales	Prisión. Reclusión perpetua (30 años) (M.C)
El Gastor	Fuentes Torreño, Antonio, *Patito*	1176/30186	378/37	11/02/1938	Cádiz	Muerte
El Gastor	García Cortes, Juan, *Niño Hermoso*	935/25279		1937	Sevilla	Muerte
El Gastor	Lirio León, Antonio, *Morcillero*	1176/30186	378/37	11/02/1938	Cádiz	Muerte
El Gastor	Moreno Romero, Gaspar, *Cantarito*	361/5483	188/37	14/05/1937	Algodonales	Muerte
El Gastor	Moreno Romero, José, *Cantarito*	361/5483	188/37	14/05/1937	Algodonales	Muerte
El Gastor	Pastor Mulero, José	1288/31989	150/38	09/02/1939	Cádiz	Prisión. 20 años
El Gastor	Rivero Orozco, Farancisco				Málaga	Muerte
El Gastor	Sánchez Alcázar, José, *Martino*	361/5483	188/37	14/05/1937	Algodonales	Prisión. Reclusión perpetua (30 años) (M.C)
El Gastor	Sánchez Atienza, José, *Bartolomé*	361/5483	188/37	14/05/1937	Algodonales	Prisión. Reclusión perpetua (30 años) (M.C)
El Gastor	Tinoco Salas, Gabriel, *Pololo*	361/5483	188/37	14/05/1937	Algodonales	Prisión. Reclusión perpetua (30 años) (M.C)
El Gastor	Valle Rivero, Miguel, *Facundo*	361/5483	188/37	14/05/1937	Algodonales	Prisión. Reclusión perpetua (30 años) (M.C)
Espera	Flores Duque, José, *Palomo*	1312/32480	423/37	03/12/1937	Cádiz	Prisión. 14 años y 8 meses

Espera	González Carmona, Manuel, *Tocino*	1288/31992	373/37	14/01/1938	Arcos de la Frontera	Prisión. 12 años y un día
Espera	Mancheño Lozano, Antonio, *El Músico*	1132/29338	178/137	06/05/1937	Arcos de la Frontera	Muerte
Espera	Rodríguez Peralta, Camilo	1185/30398		03/08/1937	Málaga	Muerte
Grazalema	Álvarez Calle, Julián	1277/31859	175/37	21/05/1937	Ubrique	Muerte
Grazalema	Amaya Flores, Rafael	1266/31734	176/37	21/05/1937	Ubrique	Muerte
Grazalema	Barea Díaz, Diego	1277/31859	175/37	21/05/1937	Ubrique	Prisión. Reclusión perpetua (30 años) (M.C)
Grazalema	Barea Díaz, Juan	1266/31734	176/37	21/05/1937	Ubrique	Muerte
Grazalema	Barroso Lobo, Teresa			17/06/1937	Málaga	Muerte
Grazalema	Barroso Marín, José				Málaga	Muerte
Grazalema	Benítez Rodríguez, Jerónimo	1176/30177	428/37	01/12/1937	Cádiz	Sobreseimiento
Grazalema	Benítez Rodríguez, José, *Rafaelito*	1266/31734	176/37	21/05/1937	Ubrique	Muerte
Grazalema	Borrego Cenizo, Juan, *El Borrego*	1266/31734	176/37	21/05/1937	Ubrique	Muerte
Grazalema	Borrego Naranjo, Antonio	1266/31734	176/37	21/05/1937	Ubrique	Prisión. 20 años
Grazalema	Borrego Terriza, Manuel	1266/31734	176/37	21/05/1937	Ubrique	Muerte
Grazalema	Capacete Sánchez, Francisco	1341/33104	177/37	20/05/1937	Grazalema	Muerte
Grazalema	Castro Córdoba, Francisco, *El Piojo*	1277/31859	175/37	21/05/1937	Ubrique	Prisión. 30 años
Grazalema	Castro Nogales, Esteban				Málaga	Muerte
Grazalema	Castro Ramírez, Juan	1266/31734	176/37	21/05/1937	Ubrique	Muerte
Grazalema	Chacón Román, Francisco	1266/31734	176/37	21/05/1937	Ubrique	Muerte
Grazalema	Chacón Román, Juan	1277/31859	175/37	21/05/1937	Ubrique	Prisión. Reclusión perpetua (30 años) (M.C)
Grazalema	Durán Sánchez, José				Málaga	Muerte
Grazalema	Fernández García, Juan Antonio	1277/31859	175/37	21/05/1937	Ubrique	Prisión. 30 años

Grazalema	García Melgar, Melchor	1341/33104	177/37	20/05/1937	Grazalema	Muerte
Grazalema	García Román, Cristóbal	1341/33104	177/37	20/05/1937	Grazalema	Muerte
Grazalema	García Román, Francisco	1341/33104	177/37	20/05/1937	Grazalema	Prisión. Reclusión perpetua (30 años) (M.C)
Grazalema	García Román, José Juan	1341/33104	177/37	20/05/1937	Grazalema	Prisión. 30 años
Grazalema	García Román, Olegario	1341/33104	177/37	20/05/1937	Grazalema	Muerte
Grazalema	García Sánchez, Francisco				Málaga	Muerte
Grazalema	Gómez Jiménez, Antonio				Málaga	Muerte
Grazalema	Gómez Pérez, Antonio	1277/31859	175/37	21/05/1937	Ubrique	Prisión. Reclusión perpetua (30 años) (M.C)
Grazalema	Gómez Pérez, Juan	1277/31859	175/37	21/05/1937	Ubrique	Muerte
Grazalema	González González, Enrique	1266/31734	176/37	21/05/1937	Ubrique	Muerte
Grazalema	González Oliva, Nicolás			21/08/1937	Málaga	Prisión. Reclusión perpetua (30 años)
Grazalema	Heredia Chacón, José	1266/31734	176/37	21/05/1937	Ubrique	Muerte
Grazalema	Lebrón Garcia, Ana			09/04/1937	Granada	Muerte
Grazalema	Lebrón García, Antonio			09/04/1937	Granada	Muerte
Grazalema	Lerena Lobato, Teresa				Málaga	Muerte
Grazalema	Lerena Núñez, Antonio				Málaga	Muerte
Grazalema	Martínez Barea, José	1277/31859	175/37	21/05/1937	Ubrique	Prisión. Reclusión perpetua (30 años) (M.C)
Grazalema	Menacho López, Francisca			20/08/1937	Córdoba	Prisión. Reclusión perpetua (30 años) (M.C)
Grazalema	Menacho Palacios, Antonio	1341/33104	177/37	20/05/1937	Grazalema	Muerte
Grazalema	Morales Narváez, José	1267/31757	102/39	09/02/1939	Cádiz	Prisión. Reclusión Perpetua (30 años)
Grazalema	Núñez Pozo, Diego				Málaga	Muerte
Grazalema	Palacio Tornay, Francisco	1277/31859	175/37	21/05/1937	Ubrique	Muerte

Grazalema	Palma Valverde, José				Málaga	Muerte
Grazalema	Peña Ruiz, Juan				Málaga	Muerte
Grazalema	Pérez Marín, José			13/08/1938	Málaga	Prisión. Reclusión perpetua (30 años)
Grazalema	Pérez Segovia, Martín	1134/29387	167/39	22/05/1937	Ubrique	Absolución
Grazalema	Rincón Barea, Miguel			20/08/1937	Grazalema	Muerte
Grazalema	Rincón Dorado, José	1341/33104	177/37	20/05/1937	Grazalema	Prisión. Reclusión perpetua (30 años) (M.C)
Grazalema	Rincón Román, Pedro	1277/31859	175/37	21/05/1937	Ubrique	Muerte
Grazalema	Ríos Barea, Serafín				Málaga	Muerte
Grazalema	Ríos Pérez, Andrés	1341/33104	177/37	20/05/1937	Grazalema	Prisión. Reclusión perpetua (30 años) (M.C)
Grazalema	Román Cárdenas, Fernando				Málaga	Muerte
Grazalema	Román Cárdenas, José				Málaga	Muerte
Grazalema	Román García, José	1341/33104	177/37	20/05/1937	Grazalema	Prisión. 30 años
Grazalema	Román Palma, Diego	1277/31859	175/37	21/05/1937	Ubrique	Muerte
Grazalema	Román Palma, Salvador	1266/31734	176/37	21/05/1937	Ubrique	Muerte
Grazalema	Román Ríos, Juan	1266/31734	176/37	21/05/1937	Ubrique	Muerte
Grazalema	Rosa García, Juan de la	1266/31734	176/37	21/05/1937	Ubrique	Muerte
Grazalema	Ruano Barranco, Joaquín	1266/31734	176/37	21/05/1937	Ubrique	Muerte
Grazalema	Ruano Sánchez, Domingo	1341/33104	177/37	20/05/1937	Grazalema	Absolución
Grazalema	Ruiz Pino, Andrés	1277/31859	175/37	21/05/1937	Ubrique	Prisión. Reclusión perpetua (30 años) (M.C)
Grazalema	Salguero Nogales, Joaquín	1277/31859	175/37	21/05/1937	Ubrique	Prisión. Reclusión perpetua (30 años) (M.C)
Grazalema	Sánchez Barea, Francisco			14/12/1938	Badajoz	Muerte
Grazalema	Soto de la Rosa, Antonio				Málaga	Muerte

Grazalema	Vega Alberto, Juan	1266/31734	176/37	21/05/1937	Ubrique	Muerte
Grazalema	Vega Fajardo, Diego	1277/31859	175/37	21/05/1937	Ubrique	Prisión. Reclusión perpetua (30 años) (M.C)
Grazalema	Vega Fajardo, José				Málaga	Muerte
Grazalema	Vega Román, Ramón	1277/31859	175/37	21/05/1937	Ubrique	Muerte
Grazalema	Zapato Castro, Ana				Málaga	Muerte
Olvera	Albarrán Pérez, Cristóbal			22/01/1937	Cádiz	Absolución
Olvera	Álvarez Bueno, Juan	1259/21355	388/37	03/01/1938	Cádiz	Prisión. 30 años
Olvera	Álvarez Gómez, Diego	1285/31958	382/37	28/12/1937	Cádiz	Prisión. 30 años
Olvera	Álvarez Mulero, Luis	1286/31979	386/37	03/01/1938	Cádiz	Muerte
Olvera	Bocanegra Casalvázquez, Juan	1285/31958	382/37	29/12/1937	Cádiz	Prisión. 12 años
Olvera	Bocanegra López, José	1282/31936	376/37	05/10/1938	Cádiz	Absolución
Olvera	Bonilla Cubiles, Francisco, *El Barquillero*	1284/31950	385/37	18/03/1938	Cádiz	Prisión. 20 años
Olvera	Bonilla Giráldez, Francisco	1285/31959	387/37	10/02/1938	Cádiz	Absolución
Olvera	Bonilla Giráldez, José, *Bonilla Mayor*	1284/31950	385/37	18/03/1938	Cádiz	Prisión. 12 años
Olvera	Bonilla Giráldez, Salvador	1285/31958	382/37	29/12/1937	Cádiz	Prisión. 12 años
Olvera	Bueno Morilla, Francisco				Málaga	Muerte
Olvera	Cabeza Marín, José				Málaga	Muerte
Olvera	Cabeza Morales, José	1266/31735	85/1938	30/11/1938	Cádiz	Prisión. 12 años y un día
Olvera	Cabrera Amado, José	1285/31958	382/37	28/12/1937	Cádiz	Prisión. 30 años
Olvera	Camarena Reguera, Francisco	1138/29477	87/38	19/10/1938	Cádiz	Absolución
Olvera	Carreño Castro, Gabriel, *Migajón*	1282/31936	376/37	05/10/1938	Cádiz	Prisión. 8 meses y un día
Olvera	Carreño Jaramillo, José, *Migajón*	1319/32635	380/37	27/11/1937	Puerto Santa María	Prisión. Reclusión perpetua (30 años) (M.C)

Olvera	Carreño Jaramillo, Miguel, *Migajón*	1319/32635	380/37	27/11/1937	Puerto Santa María	Prisión. 20 años
Olvera	Casalvázquez Ruiz, Antonio, *Hijo de la Conda*	1286/31979	386/37	03/01/1938	Cádiz	Prisión. 6 años y un día
Olvera	Casanueva Carreño, Dolores, *La Porvaera*	1288/31991	381/37	27/11/1937	Cádiz	Prisión. Reclusión perpetua (30 años) (M.C)
Olvera	Castro Castro, José				Málaga	Muerte
Olvera	Castro García, José	1291/32039	154/1938	13/01/1939	Cádiz	Prisión. 14 años y 8 meses
Olvera	Castro Leo, Diego, *Hijo de Garabato el Yesero*	1284/31957	375/37	28/01/1938	Puerto Santa María	Muerte
Olvera	Castro Leo, Fernando, *Hijo de Garabato el Yesero*	1284/31957	375/37	28/01/1938	Cádiz	Prisión. 12 años
Olvera	Castro Leo, Gabriel, *Hijo de Garabato*	1319/32635	380/37	27/11/1937	Puerto Santa María	Muerte
Olvera	Castro Paradas, Fernando, *Garabato el Yesero*	1319/32635	380/37	27/11/1937	Cádiz	Prisión. Reclusión perpetua
Olvera	Cerezo Párraga, Cristóbal, *El de la Pollita*	1316/32563	384/37	09/12/1938	Cádiz	Prisión. 14 años y 8 meses
Olvera	Cruces López, Francisca, *La hija de Tío Galo*	1288/31991	381/37	27/11/1937	Cádiz	Prisión. Reclusión perpetua (30 años)
Olvera	Cruces López, Lorenzo	1282/31936	376/37	05/10/1938		Prisión. 20 años
Olvera	Cubiles Chacón, José	1285/31958	382/37	29/12/1937	Cádiz	Prisión. 14 años y 8 meses
Olvera	Escot Cruces, Lucia	1270/31796	118/38	30/10/1938		Prisión. 20 años
Olvera	Escot Gerena, Juan, *Chanete Padre*	1319/32635	380/37	27/11/1937	Cádiz	Muerte
Olvera	Escot Toledo, Salvador	1282/31936	376/37	14/11/1938	Cádiz	Prisión. 20 años
Olvera	Fernández Ortega, Dolores, *La hija de la Blanquita*	1288/31991	381/37	27/11/1937	Cádiz	Prisión. Reclusión perpetua (30 años)
Olvera	Fernández Ortega, Juan, *El Blanquito*	1319/32635	380/37	27/11/1937	Cádiz	Absolución
Olvera	Fernández Periáñez, Diego, *Blanquito*	1284/31950	385/37	18/03/1938	Cádiz	Prisión. 14 años y 8 meses
Olvera	Galera Cabrera, Antonio	1285/31959	387/37	10/02/1938	Cádiz	Absolución
Olvera	Gallardo Paniagua, Andrés				Málaga	Muerte
Olvera	Gallardo Partida, Francisco	1316/32563	384/37	09/12/1938	Cádiz	Prisión. 14 años y 8 meses

Olvera	García Gómez, Diego, *Navaliche*	1284/31950	385/37	18/03/1938	Cádiz	Absolución
Olvera	García Jurado, Antonio, *Altramucito*	1319/32635	380/37	27/11/1937	Cádiz	Prisión. Reclusión perpetua (30 años) (M.C)
Olvera	García Navarro, Antonio,			05/03/1938	Sevilla	Prisión. 6 años y un día
Olvera	García Navarro, José			05/03/1938	Sevilla	Prisión. 6 años y un día
Olvera	Giráldez Medina, Francisco	1285/31958	382/37	29/12/1937	Cádiz	Prisión. Reclusión perpetua (30 años)
Olvera	Gómez García, José	1189//30496	350/37	07/12/1937	Cádiz	Muerte
Olvera	Gómez Pérez, Diego	1285/31959	387/37	10/02/1938	Cádiz	Prisión. 12 años y un día
Olvera	Gómez Rivera, Juan	1284/31957	375/37	28/01/1938	Puerto Santa María	Absolución
Olvera	Guerrero Pérez, Antonio				Málaga	Muerte
Olvera	Guzmán Anaya, Josefa de Jesús	1288/31991	381/37	27/11/1937	Puerto Santa María	Prisión. 12 años
Olvera	Herrera Bueno, Francisco	1275/31847	370/37	27/05/1938	Cádiz	Prisión. Reclusión perpetua (30 años)
Olvera	Jaramillo Gómez, María, *La Jaramilla*	1288/31991	381/37	27/11/1937	Puerto Santa María	Prisión. 20 años
Olvera	Laguna López, Francisco				Málaga	Muerte
Olvera	Laguna Periáñez, Tomás	1282/31936	376/37	05/10/1938	Cádiz	Prisión. 20 años
Olvera	Leo Panduro, Antonio				Málaga	Muerte
Olvera	López Baeza, Ana, *La Podadora*	1288/31991	381/37	27/11/1937	Puerto Santa María	Prisión. Reclusión perpetua (30 años) (M.C)
Olvera	López Usagre, Francisco	1285/31959	387/37	18/03/1938	Cádiz	Prisión. Reclusión perpetua (30 años)
Olvera	Lucas Moreno, Francisco	1275/31847	370/37	27/05/1938	Cádiz	Prisión. 12 años
Olvera	Marín Castro, Carmen, *Hija la Tuerta*	1288/31991	381/37	27/11/1937	Puerto Santa María	Muerte
Olvera	Medina Moreno, José María	1284/31950	385/37	18/03/1938	Cádiz	Absolución
Olvera	Medina Valle, Juan	1275/31847	370/37	27/05/1938	Cádiz	Prisión. Reclusión perpetua (30 años)
Olvera	Morato Barrera, Manuel	1319/32635	380/37	27/11/1937	Puerto Santa María	Prisión. Reclusión perpetua (30 años) (M.C)

Olvera	Moreno Parada, Fernando, *El Mellzo*	1284/31957	375/37	28/01/1938	Puerto Santa María	Muerte
Olvera	Moreno Rodríguez, Miguel	1284/31957	375/37	28/01/1938	Puerto Santa María	Absolución
Olvera	Olid Jiménez, Antonio				Málaga	Muerte
Olvera	Orozco Carrasco, José	1285/31958	382/37	29/12/1937	Cádiz	Prisión. 12 años y un día
Olvera	Ortega Almagro, Juan	1285/31958	382/37	29/12/1937	Cádiz	Prisión. Reclusión perpetua (30 años)
Olvera	Pérez Sánchez, Juan, *Champado*	1284/31957	375/37	28/01/1938	Puerto Santa María	Prisión. 12 años y un día
Olvera	Pérez Serrano, Francisco	1285/31959	387/37	10/02/1938	Cádiz	Absolución
Olvera	Periáñez García, Pedro			04/11/1937	Sevilla	Prisión. 6 años y un día
Olvera	Periáñez Mendoza, Antonio	1275/31847	370/37	27/05/1938	Cádiz	Prisión. Reclusión perpetua (30 años)
Olvera	Ramírez Tardío, Rafael	1200/30726	369/37	11/01/1938	Cádiz	Absolución
Olvera	Río Vílchez, Juan del	1316/32563	384/37	09/12/1938	Cádiz	Prisión. 20 años
Olvera	Rodríguez Izquierdo, Antonio	1282/31936	376/37	05/10/1938	Cádiz	Prisión. 8 años
Olvera	Román Toro, Antonio	1285/31959	387/37	10/02/1938	Cádiz	Prisión. 12 años
Olvera	Rosado Parra, Juan	1285/31959	387/37	10/02/1938	Cádiz	Prisión. 12 años
Olvera	Saén Lozano, José	1316/32563	384/37	09/12/1938	Cádiz	Prisión. 10 años
Olvera	Serrano Medina Bernabé	1285/31959	387/37	10/02/1938	Cádiz	Absolución
Olvera	Sobrino Jaramillo, Cristóbal	1282/31936	376/37	05/10/1938	Cádiz	Prisión. 20 años
Olvera	Sobrino Morón, Juan	1275/31847	370/37	27/05/1938	Cádiz	Prisión. Reclusión perpetua (30 años)
Olvera	Troya Salas, Antonio				Málaga	Muerte
Olvera	Usagre Bermúdez, Eduardo	1284/31950	385/37	18/03/1938	Cádiz	Prisión. 12 años y un día
Olvera	Valiente Cerezo, Francisco	1275/31847	370/37	27/05/1938	Cádiz	Prisión. Reclusión perpetua (30 años)
Olvera	Valle Zambrana, José			31/01/1938	Cádiz	Prisión. 6 años y un día

Olvera	Villalba Albarrán, Ildefonso	1275/31847	370/37	27/05/1938	Cádiz	Prisión. Reclusión perpetua (30 años)
Olvera	Villalba Díaz, José, *Hocico Rucho*	1282/31936	376/37	05/10/1938	Cádiz	Prisión. 20 años
Olvera	Villalba Morales, José			31/12/1937		Prisión. Seis meses y un día
Olvera	Villalba Morales, Rodrigo	1286/31979	386/37	03/01/1938	Cádiz	Muerte
Olvera	Villalba Trujillo, José, *José pipia*	1284/31957	375/37	28/01/1938	Puerto Santa María	Prisión. 12 años y un día
Prado del Rey	Jiménez Naranjo, Antonio	1132/29344	50/38	06/05/1938	Cádiz	Absolución
Prado del Rey	Arenas Carrasco, Francisco	1135/29403	173/37	11/05/1937	Villamartín	Muerte
Prado del Rey	Calle García, José	1135/29403	173/37	11/05/1937	Villamartín	Prisión. 30 años
Prado del Rey	García Borrego, Juan	1135/29403	173/37	11/05/1937	Villamartín	Muerte
Prado del Rey	Pérez Ortega, Joaquín	1135/29403	173/37	11/05/1937	Villamartín	Prisión. 12 años y un día
Prado del Rey	Fernández Benítez, Manuel	1149/29652	318/37	17/01/1938	Cádiz	Prisión. 1 mes
Prado del Rey	Payán Cabezuelo, Francisco	1153/29732		11/10/1938	Cádiz	Prisión. 6 años y un día
Prado del Rey	Gutiérrez García, Hilario	1153/29739		27/09/1938	Sevila	Sobreseimiento
Prado del Rey	Ramírez Román, Gaspar	1153/29739		15/06/1938	Cádiz	Sobreseimiento
Prado del Rey	Pérez Saborido, José, *Naranjito*	1179/30249		31/12/1938	Cádiz	Prisión. 30 años
Prado del Rey	Blanco Ortega, Antonio	1191/30646	424/37	15/12/1937	Cádiz	Prisión. 6 años y un día
Prado del Rey	Chacón Casillas, Tomás	1267/31750	66/38	02/06/1938	Cádiz	Prisión. 6 años y un día
Prado del Rey	Pozo Rodríguez, José, *Chocolate*	1268/31762	142/38	25/11/1938	Cádiz	Prisión. 30 años
Prado del Rey	Jiménez Córdoba, José, *El Molinero*	1269/31785	17/38	30/04/1938	Cádiz	Prisión. 8 años
Prado del Rey	Molero Oñate, Juan	1288/31992	373/37	14/01/1938	Arcos	Prisión. 12 años y un día
Prado del Rey	Pérez Álvarez, antonio	1288/31992	373/37	14/01/1938	Arcos	Prisión. 12 años y un día
Prado del Rey	Nadales Medina, Juan	1268/31760	68/38	29/12/1938	Cádiz	Prisión. 8 años

Prado del Rey	Bocanegra Villalba, Mateo				Málaga	Muerte
Puerto Serrano	Barrera Sánchez, Francisco	1269/31774	189/37	12/05/1937	Villamartín	Prisión. Reclusión perpetua (30 años) (M.C)
Puerto Serrano	García, Manuel, *Cachopán*			16/04/1937	Córdoba	Prisión. 30 años
Puerto Serrano	Nieto Sánchez, Juan, *Lolo*	1269/31774	189/37	12/05/1937	Villamartín	Prisión. Reclusión perpetua (30 años) (M.C)
Puerto Serrano	Pérez García, Isabel	1160/29896	81/1938	15/06/1938	Cádiz	Absolución
Puerto Serrano	Pérez Vergara, Francisco, *Niño de la Palma*	1269/31774	189/37	12/05/1937	Villamartín	Prisión. Reclusión perpetua (30 años) (M.C)
Puerto Serrano	Ramírez Gutiérrez, José, *El Pastor*	1269/31774	189/37	12/05/1937	Villamartín	Prisión. Reclusión perpetua (30 años) (M.C)
Puerto Serrano	Rodríguez Martín, Manuel				Sevilla	Prisión. 6 años
Puerto Serrano	Luna Pérez, Manuel	1269/31774	189/37	12/05/1937	Villamartín	Sobreseimiento
Setenil	Aguilera Beltrán, Ana	1267/1746	203/37	18/05/1937	Algodonales	Prisión. Reclusión perpetua (30 años) (M.C)
Setenil	Aguilera Beltrán, Antonio (*Pelayo)*	1277/31860	168/37	17/05/1937	Algodonales	Prisión. Reclusión perpetua (30 años) (M.C)
Setenil	Aguilera Beltrán, Juan (*Rebaná)*	1277/31860	168/37	17/05/1937	Algodonales	Prisión. Reclusión perpetua (30 años) (M.C)
Setenil	Aguilera Benítez, Antonio	1277/31860	168/37	17/05/1937	Algodonales	Muerte
Setenil	Aguilera Villalón, José	1277/31860	168/37	17/05/1937	Algodonales	Prisión. Reclusión perpetua (30 años) (M.C)
Setenil	Almagro González, Juan	1267/31746	203/37	18/05/1937	Algodonales	Prisión. 30 años
Setenil	Anaya Marín Miguel	1284/31950	385/37	18/03/1938	Cádiz	Absolución
Setenil	Andrades Anaya, Crstóbal	1133/29365	171/37	17/05/1937	Algodonales	Absolución
Setenil	Arjona Fuentesal, Juana	1138/29690	204/37	19/05/1937	Algodonales	Prisión. 6 años y un día
Setenil	Arjona Fuentesal, Miguel (*Miguel el de las Animas)*	1175/30156	24/38	28/04/1938	Cádiz	Absolución
Setenil	Ávila López, Enrique	1288/31986	432/37	22/12/1937	Cádiz	Absolución
Setenil	Bastida Bastida, José	1138/29471	170/37	16/05/1937	Algodonales	Muerte
Setenil	Bastida Camacho, Juan (*Juan Carcañales)*	1277/31860	168/37	17/05/1937	Algodonales	Prisión. Reclusión perpetua (30 años) (M.C)

Setenil	Bastida Durán, Estebán	1267/31746	203/37	18/05/1937	Algodonales	Muerte
Setenil	Benítez Armento, Isidoro	1178/30230	417/37	11/12/1937	Cádiz	Absolución
Setenil	Benítez Camacho, Antonio (Antonio El Juez)	1175/30156	24/38	28/04/1938	Cádiz	Absolución
Setenil	Benítez Gámez, José	1175/30155	431/37	18/12/1937	Cádiz	Absolución
Setenil	Benítez Gavilán, Antonio	1277/31860	168/37	17/05/1937	Algodonales	Prisión. 30 años
Setenil	Caballero Palma, Antonio	1178/30230	417/37	11/12/1937	Cádiz	Absolución
Setenil	Calvante Moreno, Francisco	1265/31724	205/37	19/05/1937	Algodonales	Muerte
Setenil	Calvente Moreno, Pedro (*El Terno)*	1175/30156	24/38	28/04/1938	Cádiz	Absolución
Setenil	Camacho Andrades, Francisco	1269/31777	157/38	09/02/1939	Cádiz	Prisión. 30 años
Setenil	Camacho Gil, José	1265/31724	205/37	19/05/1937	Algodonales	Muerte
Setenil	Camacho Lerma, Juan	1179/30246	433/37	15/01/1938	Cádiz	Prisión. 20 años
Setenil	Camacho Peña, Joaquín (*El Coca)*	1277/31860	168/37	17/05/1937	Algodonales	Muerte
Setenil	Cantero Bioque, Pedro	1267/31746	203/37	18/05/1937	Algodonales	Absolución
Setenil	Corbacho Bastida, Juan	1138/29471	170/37	16/05/1937	Algodonales	Muerte
Setenil	Cueto Domínguez, José	1181/30296	434/37	22/12/1937	Cádiz	Absolución
Setenil	Domíngo Lobo, Cristóbal	1267/31746	203/37	18/05/1937	Algodonales	Prisión. 12 años y un día
Setenil	Domínguez Domínguez, José	1286/31979	386/37	03/01/1938	Cádiz	Prisión. 12 años y un día
Setenil	Domínguez Domínguez, Juan (*Pitiqui)*	1277/31860	168/37	17/05/1937	Algodonales	Prisión. Reclusión perpetua (30 años) (M.C)
Setenil	Domínguez Moreno, Juan (*Boca Ancha)*	1277/31860	168/37	17/05/1937	Algodonales	Muerte
Setenil	Domínguez Morilla, Sebastián	1277/31860	168/37	17/05/1937	Algodonales	Muerte
Setenil	Domínguez Porras, José	1267/31746	203/37	18/05/1937	Algodonales	Muerte
Setenil	Domínguez Rosa, José	1138/29471	170/37	16/05/1937	Algodonales	Muerte

Setenil	Domínguez Valle, Francisco	1259/21365	388/38	03/01/1938	Cádiz	Muerte
Setenil	Durán Ruíz, Rafael	13/00479	386/37	13/01/1939	Cádiz	Sobreseimiento
Setenil	Galán Bastida, Juan	1136/29438	169/37	17/05/1937	Algodonales	Muerte
Setenil	Gallego Rodríguez, Bartolomé	1277/31860	168/37	17/05/1937	Algodonales	Muerte
Setenil	Gámez Aguilar, Francisco	1265/31724	205/37	19/05/1937	Algodonales	Muerte
Setenil	Gámez Benítez, Juan	1267/31746	203/37	18/05/1937	Algodonales	Muerte
Setenil	Gámez Jiménez, Manuel	1288/31986	432/37	22/12/1937	Cádiz	Absolución
Setenil	García Barriga, Francisco	1178/30230	417/37	11/12/1937	Cádiz	Absolución
Setenil	García Martín, Salvador	1277/31860	168/37	17/05/1937	Algodonales	Muerte
Setenil	Gil Calvente, Francisco	1179/30246	433/37	15/01/1938	Cádiz	Absolución
Setenil	Gil Ruiz, Diego	1175/30158	340/37	10/09/1937	Cádiz	Muerte
Setenil	González Aguilera,Alonso	1179/30246	433/37	15/01/1938	Cádiz	Absolución
Setenil	González Lebrón, Juan	1181/30296	434/37	22/12/1937	Cádiz	Absolución
Setenil	Guerrero González, María	1138/29690	204/37	19/05/1937	Algodonales	Absolución
Setenil	Gutiérrez Beltrán, José	1138/29471	170/37	16/05/1937	Algodonales	Prisión. 30 años
Setenil	Gutiérrez Domínguez, Antonio	1283/31939	435/37	29/12/1937	Cádiz	Absolución
Setenil	Gutiérrez López, José	1175/30155	431/37	18/12/1937	Cádiz	Absolución
Setenil	Gutiérrez López, Teodoro	1283/31939	435/37	29/12/1937	Cádiz	Prisión. 12 años y un día
Setenil	Gutiérrez Orozco, Juan	1288/31986	432/37	22/12/1937	Cádiz	Prisión. 12 años y un día
Setenil	Gutiérrez Romero, Cristóbal	1277/31860	168/37	17/05/1937	Algodonales	Muerte
Setenil	Guzmán Arjona, José (El *Mariposa)*	1277/31860	168/37	17/05/1937	Algodonales	Prisión. Reclusión perpetua (30 años) (M.C)
Setenil	Hormigo Guzmán José	1283/31940	418/37	18/12/1937	Cádiz	Prisión. 12 años

Setenil	Jiménez Ortiz, Antonio	1133/29365	171/37	17/05/1937	Algodonales	Absolución
Setenil	Jiménez Ortiz, Francisco	1265/31724	205/37	19/05/1937	Algodonales	Prisión. Reclusión perpetua (30 años) (M.C)
Setenil	Jurado Martínez, Rosario	1138/29690	204/37	19/05/1937	Algodonales	Prisión. 6 años y un día
Setenil	León Muñoz, Antonio	1138/29471	170/37	16/05/1937	Algodonales	Muerte
Setenil	León Reina, Juan	1179/30246	433/37	15/01/1938	Cádiz	Sobreseimiento
Setenil	López Villalón, Teodoro	1175/30155	431/37	18/12/1937	Cádiz	Prisión. 12 años
Setenil	Marín García, Miguel	13/00479	386/37	13/01/1939	Cádiz	Sobreseimiento
Setenil	Marín Guzmán, Rafael	1259/21365	388/38	03/01/1938	Cádiz	Muerte
Setenil	Marín Marín, Cristóbal	1277/31860	168/37	17/05/1937	Algodonales	Prisión. Reclusión perpetua (30 años) (M.C)
Setenil	Marín Marín, Juan	1267/31746	203/37	18/05/1937	Algodonales	Absolución
Setenil	Marín Morales, Juan	1178/30230	417/37	11/12/1937	Cádiz	Absolución
Setenil	Martín Beltrán, Juan	1265/31724	205/37	19/05/1937	Algodonales	Muerte
Setenil	Martín Ortiz, Cristóbal	1283/31940	418/37	18/12/1937	Cádiz	Absolución
Setenil	Medina Linares, Juan	1179/30246	433/37	15/01/1938	Cádiz	Absolución
Setenil	Medina Marín, Francisco	1283/31939	435/37	29/12/1937	Cádiz	Prisión. 12 años y un día
Setenil	Mingolla Gamero, Diego	1181/30296	434/37	22/12/1937	Cádiz	Absolución
Setenil	Molina Cortés, María	1138/29690	204/37	19/05/1937	Algodonales	Prisión. 6 años y un día
Setenil	Molina Santiago, Sebastián	1142/29548	83/38	02/12/1938	Cádiz	Prisión. 30 años
Setenil	Molinillo Linares, Rodrigo	1277/31860	168/37	17/05/1937	Algodonales	Absolución
Setenil	Montero Pérez, Catalina	1138/29690	204/37	19/05/1937	Algodonales	Prisión. 6 años y un día
Setenil	Morales Linares, Benito	1265/31724	205/37	19/05/1937	Algodonales	Muerte
Setenil	Morales Linares, Juan	1175/30155	431/37	18/12/1937	Cádiz	Absolución

Setenil	Moreno Linares, Juan	1175/30156	24/38	28/04/1938	Cádiz	Absolución
Setenil	Moreno Parada, Antonio	1277/31860	168/37	17/05/1937	Algodonales	Prisión. Reclusión perpetua (30 años) (M.C)
Setenil	Moreno Ramos, José	1277/31860	168/37	17/05/1937	Algodonales	Prisión. Reclusión perpetua (30 años) (M.C)
Setenil	Muñoz Suárez, José	1259/21365	388/38	03/01/1938	Cádiz	Muerte
Setenil	Ordoñez Camacho, Sebastián	1283/31940	418/37	18/12/1937	Cádiz	Absolución
Setenil	Ordoñez Cerezo, Francisco	1178/30230	417/37	11/12/1937	Cádiz	Absolución
Setenil	Pérez Domínguez, Rosario	1138/29690	204/37	19/05/1937	Algodonales	Prisión. 6 años y un día
Setenil	Pérez Marín, José	1175/30156	24/38	28/04/1938	Cádiz	Absolución
Setenil	Porras Arjona, Salvador	1259/21365	388/38	03/01/1938	Cádiz	Muerte
Setenil	Racero González, Alonso	1283/31939	435/37	29/12/1937	Cádiz	Absolución
Setenil	Ramos Corbacho, Alonso	1175/30155	431/37	18/12/1937	Cádiz	Absolución
Setenil	Ramos Domínguez, Rafael	1288/31986	432/37	22/12/1937	Cádiz	Absolución
Setenil	Ramos Montero, Francisco	1267/31746	203/37	18/05/1937	Algodonales	Muerte
Setenil	Rocha Rivas, Juan	1138/29471	170/37	16/05/1937	Algodonales	Muerte
Setenil	Roche Durán, María	1138/29690	204/37	19/05/1937	Algodonales	Absolución
Setenil	Rodríguez Gutiérrez, Francisco	1181/30296	434/37	22/12/1937	Cádiz	Absolución
Setenil	Rojas Delgado, Rafael	1283/31939	435/37	29/12/1937	Cádiz	Prisión. 14 años y 8 meses
Setenil	Román Domínguez, Francisco	1175/30156	24/38	28/04/1938	Cádiz	Absolución
Setenil	Ruíz Benítez, Juan	1181/30296	434/37	22/12/1937	Cádiz	Absolución
Setenil	Santiago Heredia, Francisco	1283/31940	418/37	18/12/1937	Cádiz	Prisión. 12 años y un día
Setenil	Sevillano Pérez, Mariano	1277/31860	168/37	17/05/1937	Algodonales	Prisión. 20 años
Setenil	Valle Guzmán, Benito (*Farruco)*	1175/30156	24/38	28/04/1938	Cádiz	Absolución

Setenil	Valle Pérez, Francisco	1288/31986	432/37	22/12/1937	Cádiz	Absolución
Setenil	Vilches Bastida, Juan Manuel	1133/29365	171/37	17/05/1937	Algodonales	Muerte
Setenil	Villalón Horrillo, Sebastián	1283/31940	418/37	18/12/1937	Cádiz	Absolución
Setenil	Durán Ruiz, Manuel				Málaga	Muerte
Setenil	Montero Ávila, Juan				Málaga	Muerte
Setenil	Ordoñez Camacho, Francisco				Málaga	Muerte
Setenil	Ramos González, Alonso				Málaga	Muerte
Setenil	Valle Aguilera, José				Málaga	Muerte
Setenil	Zamudio Mariscal, Juan				Málaga	Muerte
Torre Alháquime	Barriga Galán, Fernando	1272/31809	190/37	15/05/1937	Algodonales	Muerte
Torre Alháquime	Cabrera Leo, Gabriel, *El Liso*	1282/31935	374/37	15/12/1937	Cádiz	Prisión. 30 años
Torre Alháquime	Carreño Torres, José	1272/31809	190/37	15/05/1937	Algodonales	Prisión. 20 años
Torre Alháquime	Castro Rosa, Manuel	1199/30701	138/38	30/03/1939		Absolución
Torre Alháquime	García Sacie, Lorenzo	1272/31809	190/37	15/05/1937	Algodonales	Prisión. 30 años
Torre Alháquime	Hidalgo Castro, Antonio, *Tejerito*	1282/31935	374/37	15/12/1937	Cádiz	Prisión. Reclusión perpetua (30 años) (M.C)
Torre Alháquime	Jiménez Amaya, Agustín, *Remolino*	1282/31935	374/37	15/12/1937	Cádiz	Prisión. 30 años
Torre Alháquime	Jiménez Amaya, Alonso, *Ruano*	1282/31935	374/37	15/12/1937	Cádiz	Prisión. Reclusión perpetua (30 años) (M.C)
Torre Alháquime	Jiménez Amaya, Antonio	1272/31809	190/37	15/05/1937	Algodonales	Muerte
Torre Alháquime	Jiménez Amaya, María	1272/31809	190/37	15/05/1937	Algodonales	Prisión. Reclusión perpetua (30 años) (M.C)
Torre Alháquime	Jiménez Geva, Francisco	1340/33090	110/38	09/12/1938	Cádiz	Prisión. 12 años y un día
Torre Alháquime	Jiménez Heredia, Antonio, *Quilili*	1282/31935	374/37	15/12/1937	Cádiz	Prisión. 30 años
Torre Alháquime	Jiménez Heredia, Diego, *Quilili*	1282/31935	374/37	15/12/1937	Cádiz	Prisión. Reclusión perpetua (30 años) (M.C)

Torre Alháquime	Marín Salguero, Pedro	1272/31809	190/37	15/05/1937	Algodonales	Muerte
Torre Alháquime	Medina Guerra, Diego, *Boquino*	1272/31809	190/37	15/05/1937	Algodonales	Muerte
Torre Alháquime	Medina Guerra, Juan, *Sansón*	1272/31809	190/37	15/05/1937	Algodonales	Muerte
Torre Alháquime	Morales Geva, José	1340/33090	110/38	09/12/1938	Cádiz	Absolución
Torre Alháquime	Morales Geva, Roque	1272/31809	190/37	15/05/1937	Algodonales	Muerte
Torre Alháquime	Morales Jiménez, Antonio, *Niño Grande*	1272/31809	190/37	15/05/1937	Algodonales	Muerte
Torre Alháquime	Morales Jiménez, Trinidad, *Brisa*	1272/31809	190/37	15/05/1937	Algodonales	Prisión. Reclusión perpetua (30 años) (M.C)
Torre Alháquime	Morilla Guerra, José, *Rogelio*	1272/31809	190/37	15/05/1937	Algodonales	Prisión. 30 años
Torre Alháquime	Morilla Vicario, José, Cajeto	1272/31809	190/37	15/05/1937	Algodonales	Prisión. 30 años
Torre Alháquime	Ortega Cruces, José, *Dormido*	1340/33090	110/38	09/12/1938	Cádiz	Prisión. 12 años y un día
Torre Alháquime	Pérez Alvárez, José	1189/30494	16/38	12/05/1938	Cádiz	Absolución
Torre Alháquime	Pérez Alvárez, Pedro, *Joaquín*	1272/31809	190/37	15/05/1937	Algodonales	Muerte
Torre Alháquime	Pinzón Cañete, Rafael	1153/29730	457/37	13/02/1939	Cádiz	Absolución
Torre Alháquime	Pinzón León, Rafaela	1153/29730	457/37	13/02/1939	Cádiz	Absolución
Torre Alháquime	Ramos Periáñez, Antonio	1176/30178	442/377	11/01/1937	Cádiz	Sobreseído
Torre Alháquime	Ramos Verdugo, Francisco, *Divino*	1272/31809	190/37	15/05/1937	Algodonales	Prisión. 30 años
Torre Alháquime	Ramos Verdugo, María	1340/33090	110/38	09/12/1938	Cádiz	Prisión. 6 años
Torre Alháquime	Vega Caballero, Antonio	1272/31809	190/37	15/05/1937	Algodonales	Muerte
Torre Alháquime	Zamudio Cabrera, Bartolomé	1340/33090	110/38	09/12/1938	Cádiz	Prisión. 12 años y un día
Torre Alháquime	Zamudio Cabrera, Francisco	1340/33090	110/38	09/12/1938	Cádiz	Absolución
Torre Alháquime	Zamudio Morilla, Bartolomé	1140/29515	80/38	14/10/1938		Prisión. 6 años
Ubrique	Ceballos González, Marcelino					Muerte

Ubrique	Clavijo Gómez, José	1326/32818	379/37	14/01/1938.	Jerez de la Frontera	Prisión 14 años
Ubrique	Díaz Gutiérrez, Antonio	1276/31853	172/37	22/05/1937	Ubrique	Prisión. 20 años y un día
Ubrique	Díaz Gutiérrez, Fernando			01/07/1937		Prisión. 30 años
Ubrique	Domínguez Sánchez, Antonio	1326/32818		14/11/1938		Prisión, 12 años
Ubrique	Fernández Aguilera, Manuel			02/07/1937		Prisión. 6 años y un día
Ubrique	Fernández Toro, Salvador	1177/30197	364/37	17/09/1937	Cádiz	Absolución
Ubrique	Herrera Gavira, Francisco			12/05/1937		Prisión. Reclusión Perpetua (30 años)
Ubrique	Jaén Cantos, Francisco	1277/31861	052/37	22/05/1937	Ubrique	Prisión. Reclusión perpetua (30 años) (M.C)
Ubrique	Jiménez Fernández, Manuel	1277/31861	052/37	22/05/1937	Ubrique	Prisión. Reclusión Perpetua (30 años)
Ubrique	Jiménez Jaén, Trinidad	1154/29750	327/37	29/12/1937	Cádiz	Absolución
Ubrique	Márquez Martín, José	1193/30581		13/01/1939		Prisión. 12 años y un día
Ubrique	Moreno Cordón, Miguel	1326/32818	379/37	14/01/1938	Arcos de la Frontera	Prisión. 6 años y un día
Ubrique	Moreno Romero, Emilio	1153/29734	375/37	19/08/1937	Cádiz	Absolución
Ubrique	Núñez Pérez, Juan	1193/30580	411/37	15/12/1937	Cádiz	Prisión. 12 años
Ubrique	Palacín Ortega, Antonio			12/05/1937		Prisión. 20 años y un día
Ubrique	Puerto Pérez, Domingo, *Hijo de Paco Marteguilla*	1277/31861	052/37	22/05/1937	Ubrique	Prisión. Reclusión perpetua (30 años) (M.C)
Ubrique	Sánchez Domínguez, Manuel	1276/31853	172/37	22/05/1937	Ubrique	Prisión. 20 años
Ubrique	Zamora de la Cruz, Rafael	1326/32818	379/37	14/01/1938	Arcos de la Frontera	Prisión. 6 años y un día
Ubrique	Zurita Álvarez, José	1277/31861	052/37	22/05/1937	Ubrique	Prisión. 30 años
Ubrique	Sevilla Herrera, Alfonso				Málaga	Muerte
Ubrique	Rubiales Vázquez, Juan Bautista				Málaga	Muerte
Ubrique	Cantalejo Díaz, Francisco				Málaga	Muerte

Ubrique	Rojas Pacheco, Salvador				Málaga	Muerte
Ubrique	Morales Ortega, Antonio				Málaga	Muerte
Ubrique	Andrades Ramírez, Antonio				Málaga	Muerte
Ubrique	Milsu Pino, Ángel				Málaga	Muerte
Villaluenga	Cabezas Nieto, Andrés	1137/29452	174/37	22/05/1937	Ubrique	Muerte
Villaluenga	Corralero Pérez, Juan	1137/29452	174/37	22/05/1937	Ubrique	Muerte
Villaluenga	Corrales Fernández, Francisco	1137/29452	174/37	22/05/1937	Ubrique	Muerte
Villaluenga	Duarte Pérez, Antonio	1137/29452	174/37	22/05/1937	Ubrique	Muerte
Villaluenga	Gómez Piña, José	1254/31574				Prisión. 30 años
Villaluenga	Jiménez Muñoz, José	1172/30104-1291/32038				Prisión.
Villaluenga	Orellana Jiménez, Teresa	1326/32818	379/37	14/01/1938	Arcos de la Frontera	Prisión. 30 años
Villaluenga	Ruíz García, Miguel	1137/29452	174/37	22/05/1937	Ubrique	Muerte
Villaluenga	Vázquez Montes, María	1326/32818	379/37	14/01/1938	Arcos de la Frontera	Muerte
Villamartín	Barragán Barroso, Juan	1273/31818	191/37	12/05/1937	Villamartín	Prisión. Muerte conmutada
Villamartín	Barragán Pino, Juan	1273/31818	191/37	12/05/1937	Villamartín	Prisión. Muerte conmutada
Villamartín	Benítez García, José, *Bonito*	1273/31818	191/37	12/05/1937	Villamartín	Muerte
Villamartín	Carmona Márquez, José	1263/31717	206/37	23/05/1937	Villamartín	Prisión. 6 años y un día
Villamartín	Chacón Camarena, José	1273/31818	191/37	12/05/1937	Villamartín	Prisión. 12 años y un día
Villamartín	Delgado Córdoba, Antonio, *Negrete*	1263/31717	206/37	23/05/1937	Villamartín	Prisión. 30 años
Villamartín	Domínguez Moreno, Antonio, *Peseta*	1263/31717	206/37	23/05/1937	Villamartín	Prisión. 12 años y un día
Villamartín	García Martínez, Francisco, *Espant*a	1273/31818	191/37	12/05/1937	Villamartín	Prisión. Reclusión perpetua (30 años) (M.C)
Villamartín	García Ríos, Luis, *Espanta*	1288/31992	373/37	14/01/1938	Arcos	Prisión. 12 años y un día

Villamartín	Gil Cortés, Miguel	1263/31717	206/37	23/05/1937	Villamartín	Prisión. 6 años y un día
Villamartín	Gil Marchena, Lorenzo, *Toniza*	1273/31818	191/37	12/05/1937	Villamartín	Prisión. Reclusión perpetua (30 años) (M.C)
Villamartín	Gil Ortega, Salvador, *Panaera*	1273/31818	191/37	12/05/1937	Villamartín	Prisión. Reclusión perpetua (30 años) (M.C)
Villamartín	González Corrales, Atanasio	1288/31992	373/37	14/01/1938	Arcos	Prisión. 30 años
Villamartín	Gutiérrez Vázquez, José	1273/31818	191/37	12/05/1937	Villamartín	Prisión. 12 años y un día
Villamartín	Jiménez Heredia, Emilio	1273/31818	191/37	12/05/1937	Villamartín	Prisión. Reclusión perpetua (30 años) (M.C)
Villamartín	Jiménez Heredia, Salvador	1273/31818	191/37	12/05/1937	Villamartín	Prisión. Reclusión perpetua (30 años) (M.C)
Villamartín	Luna Amado, José, *Zahareño*	1256/31607	429/37	10/02/1938	Cádiz	Prisión. Muerte conmutada
Villamartín	Martín Palmero, Antonio, *Rondino*	1273/31818	191/37	12/05/1937	Villamartín	Prisión. Reclusión perpetua (30 años) (M.C)
Villamartín	Mesa Nieto, Diego, *Perdigón*	1273/31818	191/37	12/05/1937	Villamartín	Prisión. Reclusión perpetua (30 años) (M.C)
Villamartín	Mesa Sánchez, Francisco, *Rufino*	1260/31673	220/37	23/06/1937	Cádiz	Prisión. 12 años y un día
Villamartín	Montesino Moreno, Pedro	1273/31818	191/37	12/05/1937	Villamartín	Prisión. 20 años
Villamartín	Naranjo Bocanegra, Miguel	1263/31717	206/37	23/05/1937	Villamartín	Prisión. 12 años y un día
Villamartín	Pérez Moreno, José	1263/31717	206/37	23/05/1937	Villamartín	Prisión. 6 años y un día
Villamartín	Reguera Vázquez, Vicente	1263/31717	206/37	23/05/1937	Villamartín	Prisión. 12 años y un día
Villamartín	Sánchez Jiménez, Rafel, *Raspagatos*	1273/31818	191/37	12/05/1937	Villamartín	Prisión. Reclusión perpetua (30 años) (M.C)
Zahara	Palma Pino, Francisco	1268/31763	187/37	14/05/1937	Algodonales	Prisión. Reclusión perpetua (30 años) (M.C)
Zahara	Ramírez Naranjo, Juan	1268/31763	187/37	14/05/1937	Algodonales	Muerte
Zahara	Rodríguez Pérez, Ildefonso	1176/30191	426/37	17/11/1937	Cádiz	Absolución
Zahara	Tardío Mesa, Francisco	1268/31763	187/37	14/05/1937	Algodonales	Prisión. Reclusión perpetua (30 años) (M.C)
Zahara	Troya González, Juan	1132/29347	124/37	04/06/1937	Cádiz	Absolución

Procesados por la Justicia Militar tras la Guerra Civil (1939-1950)

Localidad	Apellidos, Nombre, Apodo	Referencias. Exp. Leg.	Proceso Judicial	Fecha	Lugar	Condena
Alcalá del Valle	Aguilar Torrejón, Antonio	1195/30622	416/39	27/10/1939	Cádiz	Sobreseimiento
Alcalá del Valle	Aguilera Barriga, Francisco, *Bonito*	1184/30368	27/39	14/04/1939	Cádiz	Prisión. 12 años y un día
Alcalá del Valle	Aguilera Gallego, Francisco	1158/29844	9102/39	10/11/1939	Cádiz	Sobreseimiento
Alcalá del Valle	Aguilera Jiménez, Blas, *Berraco*	1161/29917	724/39	12/06/1940	Cádiz	Sobreseimiento
Alcalá del Valle	Alfaro Becerra, Francisco	1139/29506	24/39	13/05/1939	Cádiz	Sobreseimiento
Alcalá del Valle	Almagro López, José	1269/31775	576/39	08/03/1940	Jerez de la Frontera	Prisión. 30 años
Alcalá del Valle	Álvarez Navarro, Basilio	1177/30217	254/39	27/09/1939	Cádiz	Sobreseimiento
Alcalá del Valle	Ayala Aguilera, Francisco	1171/30097	1006/39	12/05/1940	Cádiz	Sobreseimiento
Alcalá del Valle	Ayala Aguilera, José	1158/29846	9101/39	17/05/1940	Cádiz	Sobreseimiento
Alcalá del Valle	Ayala Ponce, Juan	170/7390	61/40	27/09/1941		Prisión. 12 años y un día
Alcalá del Valle	Barriga Saborido, Antonio (2 procesos)	310/12605	718/39	21/11/1941	Cádiz	Prisión. 20 años
Alcalá del Valle	Barriga Saborido, Blas			07/01/1942		Prisión. 20 años
Alcalá del Valle	Barriga Sánchez José, *Mierdagato*	1185/30402	629/39	08/03/1940	Jerez de la Frontera	Prisión. 30 años
Alcalá del Valle	Barroso Alfaro, Juan	1298/32124	375/39	08/03/1940	Jerez de la Frontera	Prisión. 12 años y un día
Alcalá del Valle	Becerra Jiménez, Marcelino	1196/30638	217/39	15/07/1939	Olvera	Absolución
Alcalá del Valle	Bech Cruces, Francisco	1171/30093		01/01/1940	Cádiz	Sobreseimiento
Alcalá del Valle	Bonilla Pulido Antonio, *Pintera y Cubano*	228/9577	995/39	04/09/1941	Jerez de la Frontera	Sobreseimiento
Alcalá del Valle	Caballero Racero, Antonio	173/7451	414/39	05/03/1941	Cádiz	Prisión. 3 años

Alcalá del Valle	Caballero Racero, José	1172/30107	887/39	06/05/1939	Cádiz	Absolución
Alcalá del Valle	Corchero Valle, Antonio	22/796	805/39	06/11/1940	Jerez de la Frontera	Sobreseimiento
Alcalá del Valle	Corchero Valle, Bartolomé	1163/29963	699/39	15/06/1940	Jerez de la Frontera	Sobreseimiento
Alcalá del Valle	Corchero Valle, Juan	1156/29810	379/39	12/09/1939	Cádiz	Sobreseimiento
Alcalá del Valle	Fernández Valle, Andrés	1139/29506	24/39	13/05/1939	Cádiz	Sobreseimiento
Alcalá del Valle	Gallego Ruiz, José	1180/30265	3416/39	27/10/1939	Cádiz	Sobreseimiento
Alcalá del Valle	Gallego Sánchez, Francisco	1139/29506	24/39	13/05/1939	Cádiz	Sobreseimiento
Alcalá del Valle	García Corchero, José	1192/30563	1049/39	12/06/1940	Cádiz	Sobreseimiento
Alcalá del Valle	Gavilán Marín, Francisco	1184/30363	957/39	12/06/1940	Cádiz	Sobreseimiento
Alcalá del Valle	González Márquez, José, *Churriel y Carnúo*	180/7768	756/39	30/05/1941	Cádiz	Prisión. Reclusión perpetua (30 años) (M.C)
Alcalá del Valle	González Márquez, Manuel, *Churriel*	1203/30785	413/39	08/03/1940	Jerez de la Frontera	Absolución
Alcalá del Valle	Hernández Díaz, José	1195/30612	1047/39	17/05/1940	Cádiz	Sobreseimiento
Alcalá del Valle	Jiménez Álvarez, Antonio	1184/30378	29/39	06/05/1939	Cádiz	Absolución
Alcalá del Valle	Jiménez Junquera, Rafael	1196/30634	891/39	06/05/1939	Cádiz	Absolución
Alcalá del Valle	Jiménez Pérez, Juan			02/02/1940		Prisión. 18 años
Alcalá del Valle	Jiménez Soriano, Juan	1268/31764	770/39	08/03/1940	Jerez de la Frontera	Prisión. 30 años
Alcalá del Valle	Jiménez Soriano, Manuel	1268/31738	754/39	08/03/1940	Jerez de la Frontera	Prisión. 12 años y un día
Alcalá del Valle	Linares Álvarez, Lucas	1185/30405	954/39	12/06/1939	Cádiz	Absolución
Alcalá del Valle	Macías Jiménez, Francisco, *Curro Peo*	1163/29968	701/39	12/04/1940	Cádiz	Sobreseimiento
Alcalá del Valle	Martínez Blanco, José	1169/30054	1001/39	12/06/1940	Cádiz	Sobreseimiento
Alcalá del Valle	Martínez Valle, Manuel	1154/297851	380/39	07/10/1939	Cádiz	Sobreseimiento
Alcalá del Valle	Martínez Viñas, Francisco	1156/29815	328/39	26/11/1939	Cádiz	Sobreseimiento

Alcalá del Valle	Pulido Rosa, José			05/07/1940		Prisión. 3 años
Alcalá del Valle	Racero Romero, Antonio	311/12617	807/39	10/12/1941	Cádiz	Prisión. 6 años
Alcalá del Valle	Racero Romero, Bartolomé, *Cegato*	1254/31577	253/39	08/03/1940	Olvera/Jerez	Prisión. 12 años y un día
Alcalá del Valle	Racero Romero, José, *Barbarita el de los huevos*	1224/31122	888/39	12/02/1942	Cádiz	Prisión. 2 años
Alcalá del Valle	Rivera Fernández, Cristóbal	446/16237	777/39	10/04/1942	Cádiz	Prisión. 20 años
Alcalá del Valle	Rodríguez Alfaro, Juan, *Pisabarro*	79/3196	601/39	13/03/1941	Cádiz	Muerte
Alcalá del Valle	Rodríguez Listán, José	265/10880	940/39	24/09/1941	Cádiz	Prisión. 12 años y un día
Alcalá del Valle	Romero Gavilán, Antonio	1255/31597	3417/39	07/08/1939	Algodonales	Prisión. 12 años y un día
Alcalá del Valle	Romero Gavilán, José, *Pereno*	1176/30194	149/39	29/04/1939	Olvera/Jerez	Absolución
Alcalá del Valle	Romero Romero, Pedro	206/8714	721/39	09/04/1941	Cádiz	Prisión. 6 años
Alcalá del Valle	Rosa Carreño, Juan, *Torreño*	332/13347	745/39	19/12/1941	Cádiz	Prisión. 20 años
Alcalá del Valle	Rosado González, Luis, *Luis el de la Aguaora*	172/7437	736/39	11/03/1941	Cádiz	Prisión. 14 años, 8 meses y un día
Alcalá del Valle	Rosado Saborido, Antonio			05/07/1940		Prisión.3 años
Alcalá del Valle	Saborido Racero, Manuel, *Juanete*	132/2418		13/10/1942	Cádiz	Prisión. 20 años
Alcalá del Valle	Soriano Bonilla, Manuel	1254/31581	252/39	07/08/1939	Algodonales	Prisión. 12 años y un día
Alcalá del Valle	Tornay Sánchez, Alonso	1184/30367	958/39	07/05/1940	Cádiz	Sobreseimiento
Alcalá del Valle	Trujillano Guillén, Antonio	331/13323	123/40	07/03/1942	Cádiz	Prisión. 6 años
Alcalá del Valle	Valle Porras ,José	1141/29530	32/39	06/05/1939	Cádiz	Absolución
Alcalá del Valle	Valle Recio, Juan Manuel			04/11/1940		Prisión. 6 años
Alcalá del Valle	Vázquez Ramírez, Rafael			08/11/1941		Sobreseimiento
Alcalá del Valle	Vega Rosado, José, *Mollita*	1269/31776	748/39	08/03/1940	Jerez de la Frontera	Prisión. 20 años. Auxilio
Alcalá del Valle	Vega Velasco, José, *Legionario*	237/9885	57/40	10/09/1941	Cádiz	Prisión. 30 años

Alcalá del Valle	Velasco Palomero, Fernando, *Fernandito*	279/11384	697/39	21/11/1941	Cádiz	Prisión. 6 años
Alcalá del Valle	Vilchez Jiménez, Antonio	27/1045	76/40	30/01/1941	Cádiz	Sobreseído
Algar	Bazán Jiménez, Andrés	1161/29909	518/40	28/03/1940	Cádiz	Muerte
Algar	Aguilera Gómez, Francisco	1177/30211	131/39	28/03/1940	Jerez de la Frontera	Prisión. 30 años
Algar	Cabeza Delgado, Juan	1176/30172	142/39	27/10/1939	Cádiz	Sobreseimiento
Algar	Cabeza Delgado, Salvador	1224/31133	143/39	28/03/1940	Jerez de la Frontera	Absolución
Algar	Fernández Borrego, Ildefonso	1202/30759	61341/39	28/12/1939	Sanlúcar de Barrameda	Absolución
Algar	Gallardo Aguilera, Juan	1203/0782	405/39	10/08/1939	Arcos de la Frontera	Absolución
Algar	Infantes Gil, Manuel	1201/30733	919/39	12/04/1940	Cádiz	Sobreseimiento
Algar	Leal Casado, Antonio	1160/29887	3964/39	06/10/1939	Cádiz	Sobreseimiento
Algar	Lobato Carrasco, Manuel	1223/31112	813/39	12/04/1940	Cádiz	Sobreseimiento
Algar	López Gutiérrez, Francisco	609/19799		1940		Sobreseimiento
Algar	Marín Saborido, Manuel	1202/30775	915/39	10/11/1939	Cádiz	Sobreseimiento
Algar	Pajuelo Fernández, José	1202/30766	433/39	28/12/1939	Sanlúcar de Barrameda	Prisión. Reclusión Perpetua (30 años)
Algar	Pan Durán, Manuel	1162/29942	540/39	29/05/1940	Jerez de la Frontera	Absolución
Algar	Pan Pérez, Domingo	1202/30768	412/39	28/12/1939	Sanlúcar de Barrameda	Absolución
Algar	Piña Alcántara, Francisco	1175/30169	430/39	28/03/1940	Jerez de la Frontera	Prisión. 30 años
Algar	Romero Márquez, José	1176/30175	3015/39	04/11/1939	Cádiz	Sobreseimiento
Algar	Romero Márquez, Juan	1202/30766.	407/39	28/12/1939	Sanlúcar de Barrameda	Absolución
Algar	Redondo Lago, Andrés	31/01189	139/39	28/03/1940	Jerez de la Frontera	Muerte
Algar	Baños García, Fernando	1256/31613	135/39	07/03/1940	Jerez de la Frontera	Prisión. 12 años y un día
Algar	Gónzalez Ortega, Salvador	1256/31604	431/39	07/03/1940	Jerez de la Frontera	Prisión. 12 años y un día

Algar	Linares Barrera, Antonio	1257/31625	2803/39	28/12/1939	Sanlúcar de Barrameda	Prisión. 8 años y un día
Algar	Piñero Márquez, Manuel	1255/31592	129/1939	07/03/1940	Jerez de la Frontera	Prisión. Reclusión perpetua (30 años) (M.C)
Algar	Reinaldo Rodríguez, Francisco	1262/31704	140/1939	07/03/1940	Jerez de la Frontera	Prisión. 12 años y un día
Algar	Revidiego García, José	1255/31598	36/1939	08/03/1940	Jerez de la Frontera	Prisión. 12 años y un día
Algar	Sánchez Carretero, Cristóbal	1224/31129	409/39	28/03/1940	Jerez de la Frontera	Prisión. Reclusión Perpetua (30 años)
Algar	Sánchez Santos, Francisco	1307/32297	460/39	28/12/1939	Sanlúcar de Barrameda	Prisión. 12 años y un día
Algodonales	Arenas Camacho, Juan	1170/30071	502/39	08/03/1940	Algodonales	Absolución
Algodonales	Borrego Ledesma, Francisco	1171/30100	504/39	08/03/1940	Algodonales	Absolución
Algodonales	Conejo Puerto, Juan	1305/32252	514/39	08/03/1940	Algodonales	Prisión. 12 años y un día
Algodonales	Duarte Luna, Juan José, *El Colorado*	408/15272		18/03/1942	Cádiz	Muerte
Algodonales	Rodríguez Mulero, José	21/00789		23/09/1939		Sobreseimiento
Algodonales	Romero Pérez, Francisco, *Borreguero*	1272/31816	522/39	08/03/1940	Algodonales	Prisión. 12 años y un día
Algodonales	Valle Galván, Diego	1315/32558	955/39	29/05/1940	Algodonales	Absolución
Algodonales	Valle Marchena, Antonio	1189/30487		11/04/1940		Sobreseimiento
Algodonales	Borrego Álvarez, José	1171/30095	64/40	17/05/1940	Cádiz	Sobreseimiento
Algodonales	Flores Cádiz, Francisco, *Caco*	279/11382	7727/39	28/11/1939	Cádiz	Absolución
Algodonales	Flores Campo, Juan	1248/31519	240/39	24/10/1941	Cádiz	Prisión. 20 años
Algodonales	Flores Campos, Ramón, *Ramón el Gitano*	213/08968	226/39	07/11/1941	Sevilla	Sobreseimiento
Algodonales	García Alcaraz, Manuel	1160/29890	35/1940	12/04/1940	Cádiz	Sobreseimiento
Algodonales	García Garabitos, Juan	1171/30096	1079/40	15/03/1940	Cádiz	Sobreseimiento
Algodonales	Luna López, Francisco	21/00764	62890/39	20/10/1940	Sevilla	Sobreseimiento
Algodonales	Marín Carvajal, Antonio, *Platero*	254/10562	7740/39	20/11/1939	Cádiz	Prisión. 6 años

Algodonales	Medina Mulero, Juan, *Rubio torpeza*	1246/31480	1078/39	29/05/1939	Jerez de la Frontera	Absolución
Algodonales	Moreno Baláez, Juan, *Cordero*	1223/31109	813/39	12/04/1940	Cádiz	Sobreseimiento
Algodonales	Orozco Marchena, Antonio, *Pedrito panza*	216/09092	858/39	13/11/1940	Sevilla	Sobreseimiento
Algodonales	Ramírez Rubiales, José	21/00773	1074/39	05/11/1940	Sevilla	Sobreseimiento
Algodonales	Villanueva Naranjo, Antonia	48/01912	973/40	17/03/1941	Sevilla	Sobreseimiento
Algodonales	Rodríguez Campanario, José, *Posadero*			23/05/1943	Sevilla	Prisión. 20 años
Algodonales	Jiménez Bermúdez, Juan, *Milenda*		41/46	02/07/1943		Prisión. Reclusión perpetua (30 años) (M.C)
Arcos de la Frontera	Alconchel García, Manuel	1255/31587	480/39	20/02/1940	Jerez de la Frontera	Prisión. 15 años
Arcos de la Frontera	Atienza Corrales, José	14/00491	411/39	20/02/1940	Jerez de la Frontera	Muerte
Arcos de la Frontera	Bautista Oliva, Manuel	1196/30645	181/39	04/11/1939	Cádiz	Sobreseimiento
Arcos de la Frontera	Carrera Apolinar, Diego	1175/30168	234/39	09/08/1939	Arcos de la Frontera	Absolución
Arcos de la Frontera	Castaño Valle del, Aniceto	1197/30657	180/39	09/08/1939	Arcos de la Frontera	Absolución
Arcos de la Frontera	Castillo Iglesias, José	521/17983	3447/39	24/09/1942	Cádiz	Prisión. 12 años y un día
Arcos de la Frontera	Corrales Carrasco, Rafael	309/12577	8014/39	16/10/1941	Cádiz	Prisión. 8 años
Arcos de la Frontera	Delgado Perdígones, José	1200/30730	177/39	06/10/1939	Cádiz	Sobreseimiento
Arcos de la Frontera	Díaz Rojas, Andrés	1164/29990	694/39	29/05/1940	Jerez de la Frontera	Absolución
Arcos de la Frontera	Fernández Pérez, Diego	1197/30658	184/39	09/08/1939	Arcos de la Frontera	Absolución
Arcos de la Frontera	García de Veas López, Manuel	1196/30649	208/39	12/09/1939	Cádiz	Sobreseimiento
Arcos de la Frontera	Gil Expósito, Manuel	1202/30772	176/39	27/10/1939	Cádiz	Sobreseimiento
Arcos de la Frontera	Guerrero Escribano, Cristóbal	232/09722	1591/40	13/11/1941	Cádiz	Absolución
Arcos de la Frontera	Gutiérrez Tardío, Francisco	1155/29778		19/02/1940		Prisión. Reclusión Perpetua (30 años)
Arcos de la Frontera	Guzmán Morales, Ildefonso	21/00759	101/40	22/10/1940	Sevilla	Sobreseimiento

Arcos de la Frontera	Iglesias Macás, Manuel	1160/29903-521/17976	740/39-1899/1941	20/02/1940-29/07/1942	Jerez de la Frontera-Cádiz	Absolución-Prisión. 3 años
Arcos de la Frontera	López Armario, Antonio	1201/30734	190/39	17/11/1939	Cádiz	Sobreseimiento
Arcos de la Frontera	Mancera Lobo, José	521/17976	1899/1941	29/07/1942	Cádiz	Prisión. 3 años
Arcos de la Frontera	Orellana Quiñones, José	1257/31621	175/39	20/02/1940	Jerez de la Frontera	Prisión. 9 años
Arcos de la Frontera	Perdigones Fernández, josé	1254/31584	193/39	09/08/1939	Arcos de la Frontera	Prisión. 12 años y un día
Arcos de la Frontera	Perdigones Lohaiza, Manuel	1202/30767	191/39	20/02/1940	Jerez de la Frontera	Absolución
Arcos de la Frontera	Perdigones Santos, José	1202/30771	186/39	20/02/1940	Jerez de la Frontera	Sobreseimiento
Arcos de la Frontera	Pérez Richarte, Juan	1185/30390-1196/30646	192/39	09/08/1939	Arcos de la Frontera	Sobreseimiento
Arcos de la Frontera	Poveda Pérez, Antonio	1270/31799	769/39	20/02/1940	Jerez de la Frontera	Prisión. 14 años
Arcos de la Frontera	Ramírez Martín, Francisco	1201/30739	182/39	20/02/1940	Jerez de la Frontera	Sobreseimiento
Arcos de la Frontera	Ramos Domínguez, José	1266/31739	550/39	20/02/1940	Jerez de la Frontera	Prisión. 12 años y un día
Arcos de la Frontera	Rivera Fernández, Manuel	39/01493	14/1940	05/11/1940	Sevilla	Sobreseimiento
Arcos de la Frontera	Rodríguez Sánchez, José	1200/30727	189/39	27/10/1939	Cádiz	Sobreseimiento
Arcos de la Frontera	Roldán Medina, Manuel	1200/30728	209/39	09/08/1939	Arcos de la Frontera	Sobreseimiento
Arcos de la Frontera	Sañudo López. Manuel	1253/31562	178/39	20/02/1940	Jerez de la Frontera	Prisión. 9 años
Arcos de la Frontera	Serrano Carrasco, José	1008/26373	667/1938	30/03/1940	Córdoba	Prisión. Reclusión Perpetua (30 años)
Arcos de la Frontera	Soto Ordóñez, Bartolomé	59/02363	1084/39	06/02/1941	Sevilla	Sobreseído
Benaocaz	Gago Moreno, Juan, *Juanito el de la Martina*	1224/31130	753/39	28/03/1940	Jerez de la Frontera	Prisión. 30 años
Benaocaz	García García, Pedro, *Pedro el del ojo*	60/02401	875/39	26/10/1940	Sevilla	Sobreseimiento
Benaocaz	Gómez Piña, Francisco, *Curriqui*	1270/31800	144/39	04/08/1939	Grazalema	Prisión. Reclusión Perpetua (30 años)
Benaocaz	Lamela Gómez. José	1256/31616	377/39	03/08/1939	Grazalema	Prisión. 6 años y un día
Benaocaz	Melgar Menacho, Juan	1307/32295	303/39	03/08/1939	Grazalema	Prisión. 20 años

Benaocaz	Pacheco Moreno, Francisco	1257/31619	289/39	13/07/1939	Grazalema	Prisión. 12 años y un día
Benaocaz	Ramírez Sarmiento, Andrés	1250/31541	151/39	03/08/1939	Grazalema	Prisión. 20 años
Bornos	Abadía Aguilar, José	1176/30192	88/1939	30/06/1939	Cádiz	Prisión. 6 años y un día
Bornos	Andrade Castro, Pedro	263/10845		03/07/1939	Jaén	Prisión. 12 años y un día
Bornos	Bueno Rodríguez, Manuel	1175/30171	80/1939	25/08/1939	Cádiz	Prisión. 6 años y un día
Bornos	Domínguez García, Juan	1150/29678	166/38	13/05/1939	Cádiz	Absolución
Bornos	García Suárez, Juan	1180/30269	146/39	26/01/1940		Sobreseimiento
Bornos	López Ramírez, Juan	1185/30403	23/39	12/06/1940	Cádiz	Prisión. 12 años y un día
Bornos	López Rodríguez, Manuel	1178/30225	687/39	07/05/1940	Jerez de la Frontera	Prisión. 12 años y un día
Bornos	Muñoz Plata, Miguel	1208/30849	246/39	07/05/1940	Jerez de la Frontera	Prisión. 12 años y un día
Bornos	Ramírez Peña, Manuel	1155/29772	239/39	27/01/1940	Sanlúcar de Barrameda	Absolución
Bornos	Rodríguez Gonzalez, Francisco	1260/31678	418/39	07/01/1940	Sanlúcar de Barrameda	Prisión. 6 años y un día
Bornos	Rodríguez Jiménez, Antonio	1264/31719	128/39	14/07/1939	Bornos	Prisión. 8 años y un día
Bornos	Sánchez Menacho, Manuel	1150/29678	166/38	13/05/1939	Cádiz	Absolución
Bornos	Sánchez Rodríguez, Antonio	1150/29678	166/38	13/05/1939	Cádiz	Absolución
Bornos	Sevillano Márquez, Antonio	1223/31108	779/39	12/06/1940		Sobreseimiento
Bornos	Sierra Camas, José	1260/31671	87/39	15/06/1939	Cádiz	Prisión. 14 años, 8 meses y un día
Bornos	Romero Barrios, Manuel	1261/31699		21/08/1941		Prisión. 12 años y un día
El Bosque	Ardila Valenzuela, Manuel	1259/31659		2701/1940		Prisión. 12 años y un día
El Bosque	Barea Fernández, Juan	1257/31626	251/39	09/08/1939	Arcos de la Frontera	Prisión. 12 años y un día
El Bosque	Bellido Villegas, Diego	1170/30066	527/39	27/09/1939	Cádiz	Sobreseimiento
El Bosque	Fernández Moscoso, Antonio		1073/46	1946	Jerez de la Frontera	Muerte

El Bosque	Guerrero Cortés, Francisco	1177/30212	115/39	13/07/1939	Grazalema	Absolución
El Bosque	López Fernández, Rafael		1073/46	1946	Jerez de la Frontera	Muerte
El Bosque	Moreno Pavón, Francisco María			1946		Muerte
El Bosque	Moscoso Borrego, Manuel	1224/31125	148/39			Sobreseimiento
El Bosque	Ordóñez Castellano, Fernando	1164/29978	964/40	12/04/1940	Cádiz	Sobreseimiento
El Bosque	Pérez Romero, Antonio	1162/29943	704/39	27/01/1940	Sanlúcar de Barrameda	Absolución
El Gastor	Atienza Alba, Antonio, *Carrascañes*	1257/31623	382/39	27/02/1939	Sanlúcar de Barrameda	Prisión. 30 años
El Gastor	Atienza Atienza, Antonio, *Bailaor Grande*	1268/31771	590/39	27/02/1939	Sanlúcar de Barrameda	Prisión. 12 años y un día
El Gastor	Atienza Atienza, Juan, *Bailaor Chico*	1272/31812	588/39	27/12/1939	Sanlúcar	Prisión. 12 años y un día
El Gastor	Barea Ramírez, José, *Gonzalo*	1164/29973	974/39	12/04/1940	Cádiz	Sobreseimiento
El Gastor	Barea Ramírez, Manuel, *Gonzalo*	1155/29779	470/39	08/08/1939	Algodonales	Prisión. 30 años
El Gastor	Bermúdez Santos, Ana, *Menacha*	1165/29997	1003/39	16/05/1940	Cádiz	Prisión. 8 años
El Gastor	Bocanegra Cabrera, José, *Rufo*	36/1384	782/39	08/05/1940	Jerez	Muerte
El Gastor	Chacón Fuentes, Antonio, *Perdigón*	1155/29767	491/39	27/12/1939	Sanlúcar de Barrameda	Prisión. 30 años
El Gastor	Chacón Fuentes, Miguel, *Perdigón*	1256/31609	111/39	27/12/1939	Sanlúcar de Barrameda	Prisión. 30 años
El Gastor	Dorado Gamero, Miguel	173/7646	608/39	04/03/1941	Cádiz	Prisión. 20 años
El Gastor	Escalante Trujillano, Miguel	1269/31782	651/39	27/12/1939	Sanlúcar de Barrameda	Prisión. 20 años
El Gastor	Fernández Bonat, Juan de Dios	60/02419	157/40	29/04/1941	Sevilla	Sobreseimiento
El Gastor	Fuentes Fernández, Francisco	1153/29731	371/39	14/07/1939	Olvera	Sobreseimiento
El Gastor	Fuentes Fuentes, Pedro	1267/31753	538/39	08/08/1939	Algodonales	Prisión. 14 años, 8 meses y un día
El Gastor	Fuentes Ramírez, Ana	171/7416	724/39	20/03/1941	Cádiz	Prisión. 1 año
El Gastor	Gamero Ríos, Miguel	392/14907	573/39	10/09/1942	Cádiz	Absolución

El Gastor	García Gómez. Rafael				Málaga	Muerte
El Gastor	García Mariscal, José, *Picodulce el Chico*	1269/31787	593/39	08/08/1939	Algodonales	Prisión. 8 años y un día
El Gastor	Gómez Romero, Juan, *Panito*	1200/30714	1099/39	28/05/1940	Jerez de la Frontera	Prisión. 8 años
El Gastor	Gómez Alba, Andrés, *Margarito*	1266/31742	512/39	27/12/1939	Sanlúcar	Prisión. 30 años
El Gastor	Gómez Gamero, Joaquín	210/08900	2013/40	29/04/1941	Cádiz	Prisión. Reclusión perpetua (30 años)
El Gastor	Gómez Gamero, Antonio	79/3197	32/40	05/03/1941	Cádiz	Prisión. 6 años
El Gastor	Gutiérrez Roldán, Alonso	203/7284				Sobreseimiento
El Gastor	Hidalgo Pérez, Diego	1189/30491	787/39	10/11/1939	Cádiz	Sobreseimiento
El Gastor	Hidalgo Romero, Antonio, *Balbino el de la Santa*	1267/31744	747/39	07/03/1940	Jerez de la Frontera	Prisión. 12 años y un día
El Gastor	Jiménez Tinoco, Juan, *Palomo*	1223/31116	124/39	14/07/1939	Olvera	Prisión. 12 años y un día
El Gastor	Lobato Luz, Manuel, *Alfonsillo*	1253/31566	110/39	08/08/1939	Algodonales	Prisión. 20 años
El Gastor	Martínez Bernal, Manuel	170/07391	150/1940	03/05/1941	Cádiz	Prisión. 6 meses y un día
El Gastor	Moreno Nieto, José, *Pepillo Moreno*	169/7376	922/39	05/06/1941	Cádiz	Prisión. 14 años
El Gastor	Moreno Romero, Juan, *Cantarito*	1186/30415	652/39	27/01/1940	Sanlúcar	Absolución
El Gastor	Orellana Salas, Antonio, *Cachiporro*	1180/30272	121/39	14/07/1939	Olvera	Absolución
El Gastor	Orozco Benítez, José, *Cotito*	1171/30084	1090/39	05/04/1940	Cádiz	Absolución
El Gastor	Orozco Gago, Juan	1196/30641	235/39	14/07/1939	Olvera	Absolución
El Gastor	Orozco Valle, Ana		791/39	12/04/1940	Cádiz	Sobreseimiento
El Gastor	Piqueras Barea, Luis	1189/30481	738/39	27/12/1939	Sanlúcar de Barrameda	Prisión. 30 años
El Gastor	Ramírez Valle, Francisco, *El de la Chata*		675/39	27/12/1939	Sanlúcar de Barrameda	Absolución
El Gastor	Ramírez Valle, José, *Niño Grande*	1355/33260	389/39	08/08/1939	Algodonales	Prisión. 14 años, 8 meses y un día
El Gastor	Ramírez Valle, Pedro, *Chato*					Sobreseimiento

El Gastor	Rodríguez Chamorro, Bartolomé, *Capataz*	1171/30103	513/39	08/08/1939	Algodonales	Prisión. 30 años
El Gastor	Roldán Valle, Juan	1190/30516	571/39	27/12/1939	Sanlúcar de Barrameda	Prisión. 12 años y un día
El Gastor	Sánchez Martín, Rafael, *Agustín Carretera*	1185/30400		00/05/1939	Cádiz	Muerte
El Gastor	Sánchez Salas, José, *Campanazo*	1224/31127	132/339	14/07/1939	Olvera	Absolución
El Gastor	Santos Mariscal, Miguel	1185/30397	12//40	28/05/1940	Jerez de la Frontera	Absolución
El Gastor	Santos Ramírez, María	1171/30881	1000/39	05/04/1940	Cádiz	Prisión. 15 años
El Gastor	Torreño Gómez, José	1153/29737	469/39	08/08/1939	Algodonales	Prisión. 14 años, 8 meses y un día
El Gastor	Valle Mariscal, José	1185/30397	12//40	28/05/1940	Jerez	Sobreseimiento
El Gastor	Valle Salguero, Joaquín, *Buenos Oficios*	1257/31575	114/39	14/07/1939	Olvera	Prisión. 14 años, 8 meses y un día
El Gastor	Valle Torreño, Isabel, *Coroneta*	1197/30654	1150/39	15/05/1940	Cádiz	Prisión. 8 años
El Gastor	Valle Valle, Antonio, *Coroneto*	1155/29782	523/39	08/08/1939	Algodonales	Absolución
El Gastor	Vázquez Romero, Juan, *Cantanto*	1155/29786	423/39	27/12/1939	Sanlúcar de Barrameda	Absolución
El Gastor	Atienza Salguero, José, *Botines/Castoreño*		41/46	02/07/1946	Jerez de la Frontera	Prisión. Reclusión perpetua (30 años) (M.C)
Espera	Camargo Doblado, Basilio	1258/31640	368/39	07/03/1940		Prisión. 12 años
Espera	Camargo Doblado, Rafael	1427/34330		12/03/1941		Absolución
Espera	Castillo Jurado, José	1157/29827	68/39	13/05/1939	Cádiz	Absolución
Espera	Duque Rivera, José	1256/31605	367/39	07/03/1940	Jerez de la Frontera	Prisión. 14 años y 8 meses
Espera	Durán Bernal, Juan	61/2429	1042/39	11/02/1941	Cádiz	Sobreseimiento
Espera	García Gutiérrez, Francisco	1257/31627	Causa 09/39	25/05/1940	Cádiz	Prisión. 30 años
Espera	Junquera Ferrera, José	172/7448	1057/38	21/03/1941		Prisión. 6 años y un día
Espera	Jurado Marchán, Juan Antonio	1168/30049	1077/39	17/05/1940	Cádiz	Sobreseído
Espera	Lozano López, Antonio	1323/32734	731/39	nov-40		Prisión. 12 años y un día

Espera	Lozano Rivera, Josefina	44/1702	84/1940	07/03/1941		Absolución
Espera	Lugo Peralta, Cristóbal	23/877	731/39	may-40	Cádiz	Sobreseimiento
Espera	Muñoz Arenilla, Dolores	1151/29700	369/39	10/08/1939	Arcos de la Frontera	Absolución
Espera	Parejo Álvarez, Joaquín	1185/30394	Causa 09/39	31/05/1940	Sevilla	Sobreseimiento
Espera	Pérez Rodríguez, Eduardo	1169/30055	1076/39	12/04/1940	Cádiz	Sobreseimiento
Espera	Ramos Camargo, Joaquín	1427/34330		12/03/1941		Prisión. 6 meses
Espera	Román Atienza, Esteban	231/11012				Absolución
Espera	Román Romano, Esteban	1171/30088		29/07/1942	Sevilla	Prisión. 14 años y 8 meses
Espera	Santana Macías, Manuel	44/1702	84/1940	07/03/1941		Absolución
Espera	Santos Rodríguez, F-	1427/34330		12/03/1941		Prisión. 6 meses
Grazalema	Alcaraz García, Ignacio	1272/31808	815/39	18/01/1940	Cádiz	Prisión. 12 años y un día
Grazalema	Álvarez Ríos, Antonio, *Hijo del Fraile*	1154/29746		02/08/1939	Grazalema	Prisión. 20 años
Grazalema	Álvarez Ríos, José	1185/30389		27/10/1939		Sobreseimiento
Grazalema	Amaya Nuéz, Francisco	1171/30083		21/02/1940	Jerez de la Frontera	Absolución
Grazalema	Bandera Bandera, Miguel	1283/31943	364/39	09/08/1939	Jerez de la Frontera	Prisión. 6 años y un día
Grazalema	Barea Díaz, Miguel, *El Polo*	170/07398	63145/39	15/05/1941	Cádiz	Prisión. Reclusión perpetua (30 años)
Grazalema	Barroso Barroso, José, *El Zamora*			21/02/1940	Jerez de la Frontera	Prisión. 20 años
Grazalema	Barroso Romero, Salvador, *Cachito Cielo*	1340/33084		13/07/1939	Grazalema	Prisión. 20 años
Grazalema	Barroso Serrano, José, *El Pelao*	1267/31754-1155/29768		21/02/1940	Jerez de la Frontera	Prisión. 12 años y un día
Grazalema	Bellido Parra, Diego	1257/31635	362/39	27/01/1940	Sanlúcar de Barrameda	Prisión. 12 años y un día
Grazalema	Borrego García, Pedro	14/00493	10//39	21/02/1941	Jerez	Muerte
Grazalema	Calvillo Fernández, Fernando	1159/29868	751/39	07/05/1940	Jerez	Prisión. 6 años y un día

Grazalema	Calvo Fernández, Francisco	1165/30010	8983/39	27/01/1940	Sanlúcar de Barrameda	Absolución
Grazalema	Castro Atienza, Fernando	1257/31633	818/39	27/10/1939	Cádiz	Sobreseimiento
Grazalema	Castro Delgado, José, *Hijo de la Baña*	1165/30011	663/39	21/02/1940	Jerez	Absolución
Grazalema	Castro Nogales, José	1184/30375		18/08/1939	Cádiz	Prisión. Reclusión Perpetua
Grazalema	Castro Ordóñez, Pedro, *El Pollo*	1269/31773	496/39	02/08/1939	Grazalema	Prisión. 14 años, 8 meses y un día
Grazalema	Castro Pozo, José	1258/21654	453/39	21/02/1940	Jerez	Prisión. 15 años
Grazalema	Diánez Pozo, Juan	1178/30227		02/08/1939	Grazalema	Prisión. 14 años, 8 meses y un día
Grazalema	Doblas López, Domingo	1348/33191		21/02/1940		Prisión. 12 años y un día
Grazalema	Domínguez García, Antonio	1257/31624	219/39	02/08/1939	Grazalema	Prisión. Reclusión perpetua (30 años)
Grazalema	Domínguez Menacho, Sebastián	1176/30185	500/39	21/02/1940	Jerez	Absolución
Grazalema	Domínguez Moscoso, Juan	172/07440				Sobreseimiento
Grazalema	Durán Borrego, José	1180/30274		1939		Muerte
Grazalema	Fernández Vilches, Fernando	887/24543	62664/39	19/12/1941	Cádiz	Prisión. 20 años
Grazalema	Franco Domínguez, Marino	1268/31769	08/09/1939	21/02/1940	Jerez	Prisión. Reclusión perpetua (30 años) (M.C)
Grazalema	Franco Gómez, Miguel					Muerte
Grazalema	Franco Heredia, Francisco	170/07399		04/06/1941	Cádiz	Prisión. 12 años y un día
Grazalema	García Pérez, Alonso, *Alonsito*	1254/31569		02/08/1939	Grazalema	Prisión. 14 años y 8 meses
Grazalema	Gómez Domínguez, Joaquín, *El yerno del Turco*	1156/29816				Absolución
Grazalema	Gómez Pérez, Juan			29/05/1940		Prisión. 6 años y un día
Grazalema	González Atienza, Antonio	1151/29690		27/01/1940	Sanlúcar de Barrameda	Prisión. 12 años y un día
Grazalema	Horrillo Ramírez, Antonio	1183/30348				Sobreseimiento
Grazalema	Jiménez Zapata, Miguel	310/12606			Cádiz	Prisión. 12 años y un día

Grazalema	Lerena Núñez, Francisco	1165/30012	1005/39	07/03/1940	Jerez	Absolución
Grazalema	Mateo Domínguez, Diego	1259/31669	366/39	09/08/1939	Arcos de la Frontera	Prisión. 6 años y un día
Grazalema	Menacho Morales, Vicente	172/0744		29/05/1941	Cádiz	Absolución
Grazalema	Menacho Román, Juan	1162/29939	662/39	21/02/1940	Jerez	Absolución
Grazalema	Menacho Trujillano, José María	1255/31590	495/39	21/02/1940	Cádiz	Prisión. 12 años y un día
Grazalema	Morales Narváez, Manuel	1157/29821		27/06/1940	Jerez de la Frontera	Absolución
Grazalema	Naranjo Mateo, José	1185/30385		21/02/1940	Jerez de la Frontera	Prisión. 14 años y 8 meses
Grazalema	Nieto Rosa de la, Miguel	1269/31786	811/39	21/02/1940	Jerez	Prisión. Reclusión perpetua (30 años)
Grazalema	Núñez Flores, Antonio, *El Popó*	179/07687		15/05/1941	Cádiz	Muerte
Grazalema	Palmero Mendoza, José	1268/31767	808/39	21/02/1940	Jerez	Prisión. Reclusión perpetua (30 años) (M.C)
Grazalema	Peña Ruiz, Francisco	1191/30545		21/02/1940	Jerez de la Frontera	Absolución
Grazalema	Pérez Salguero, Antonio	1159/29882	712/39	04/11/1939	Cádiz	Sobreseimiento
Grazalema	Pérez Salguero, Cristóbal	1185/30407			Sánlucar de Barrameda	Absolución
Grazalema	Pino Ortiz, Manuel	1269/31780	613/39	21/02/1940	Jerez	Prisión. 6 años y un día
Grazalema	Rebollo Gallardo, Miguel	183/07875		13/08/1941		Prisión. 6 años y un día
Grazalema	Ríos García, Luis	172/07449		13/03/1941		Prisión. 20 años
Grazalema	Román Bocanegra, José	1184/30382		21/02/1941		Prisión. 20 años
Grazalema	Román Sánchez, José	1263/31716	36/1939	18/08/1939	Cádiz	Prisión. Reclusión perpetua (30 años)
Grazalema	Romero Tornay, Francisco	1181/30295	117/39	13/07/1939	Grazalema	Prisión. 14 años, 8 meses y un día
Grazalema	Sánchez Díaz, Alfonso	1152/29706		09/08/1939	Arcos de la Frontera	Absolución
Grazalema	Sánchez Fernández, Juan	1200/30717	1098/39	12/07/1939	Cádiz	Prisión. 6 años y un día
Grazalema	Vázquez Dorado, Juan Ramón	1155/29781		02/08/1939	Grazalema	Absolución

Grazalema	Vázquez Fernández, Fernando	1255/31588	115/39	1939	Cádiz	Prisión. 14 años y 8 meses
Grazalema	Vázquez Fernández, José	331/13324		19/12/1941	Cádiz	Prisión. Reclusión perpetua (30 años)
Grazalema	Vega Alberto, Andrés	1164/29995	966/39	21/02/1940	Jerez	Absolución
Grazalema	Vega Naranjo, Juan Andrés	1165/29998	1028/39	27/07/1940	Jerez	Absolución
Grazalema	Villalobos Rincón, Andrés	14/00490	454/39	21/02/1941	Jerez	Muerte
Olvera	Álvarez Lobo, Diego	1272/31813	635/1939	21/02/1940	Jerez	Prisión. 30 años
Olvera	Álvarez Márquez, José	1253/31563	95/1940	21/02/1940	Jerez de la Frontera	Prisión. Reclusión perpetua (30 años)
Olvera	Arenas Cruces, José	171/07415	1070/40	17/03/1941	Sevilla	Sobreseimiento
Olvera	Barrera Pernía, Pedro, *Albandi*	170/07394	1035/39	23/07/1941	Cádiz	Prisión. 12 años
Olvera	Blanco Zambrana, Manuel, *Hijo del Quebraíto*	1196/3650	895/39	12/04/1940	Cádiz	Sobreseimiento
Olvera	Bocanegra Castro, Bernardo, *Reguera Mayor*	1203/30796	1037/39	28/10/1940	Sevilla	Sobreseimiento
Olvera	Bocanegra Castro, Francisco, *Reguera*	1184/30358				Sobreseimiento
Olvera	Bocanegra Castro, José, *Reguera Chico*	1885/30391				Sobreseimiento
Olvera	Bocanegra Castro, Juan, *Chato Reguera*	333/13350	1016/39	18/12/1941	Cádiz	Prisión. 6 años y un día
Olvera	Bocanegra Pozo, Antonio	1164/29975	831/39	12/04/1940	Cádiz	Sobreseimiento
Olvera	Bueno Cerezo, Antonio	1160/29886	837/39	12/06/1940	Cádiz	Sobreseimiento
Olvera	Bueno Cerezo, Francisco	232/09720	891/39	08/11/1941	Sevilla	Sobreseimiento
Olvera	Cabrera Ortega, Juan, *Niño de la Micaela*	13/00488	680/39	07/03/1940	Jerez	Muerte. Fusilado
Olvera	Cabrera Rodriguez, Bartolomé	171/07422	714/39	29/05/1941	Cádiz	Absolución
Olvera	Cabrera Rodríguez, Ildefonso	1166/30022	147/1940	10/12/1941	Cádiz	Prisión. 20 años
Olvera	Cabrera Valera, Diego	134/05705	727/40	29/05/1941	Cádiz	Absolución
Olvera	Carrasco Ruiz, Antonio	173/07468		05/11/1941		Sobreseimiento

Olvera	Carreño Castro, Cristóbal	270/11022	61896/39	07/08/1941	Cádiz	Prisión. 14 años y 8 meses
Olvera	Casanueva Cabrera, Antonio, *Mazorquero Chico*			04/09/1941	Cádiz	Prisión. Reclusión perpetua
Olvera	Casanueva Carreño, Francisco, *El Chupa*	1156/29807		21/11/1939		Sobreseimiento
Olvera	Casanueva Carreño, Salvador, *Porvaera Chico*	1196/30635	172/39	12/06/1940	Cádiz	Sobreseimiento.Falleció antes de la sentencia
Olvera	Casanueva Mulero, Fernando, *Cañero*	172/07441	897/39	27/06/1941	Cádiz	Prisión. 2 años
Olvera	Castro Castro, Antonio, *Rubito Garabato*	311/12610	62684/39			Sobreseimiento.Falleció antes de la sentencia
Olvera	Castro Valle, Diego			12/02/1941	Cádiz	Sobreseimiento
Olvera	Cerezo Bocanegra, Francisco	1185/30387		09/10/1939	Cádiz	Sobreseimiento
Olvera	Cubiles Albarrán, Antonio	1164/29979	743/39	12/04/1940	Cádiz	Sobreseimiento
Olvera	Cubiles Albarrán, Juan, *Nieto de Cubiles*	171/07406	759/39	01/08/1940	Cádiz	Sobreseimiento
Olvera	Cubiles Dorado, José			07/03/1941	Sevilla	Sobreseimiento
Olvera	Cubiles Jurado, José	31/01181	1339/40	07/03/1941	Sevilla	Sobreseimiento
Olvera	Escalona Villalba, Antonio	1223/31107	937/39	12/04/1940	Cádiz	Sobreseimiento
Olvera	Escot Toledo, José, *Chanete*			00/09/1941		Sobreseimiento
Olvera	Fernández Ortega, Antonio	171/07409	1910/39	01/08/1941	Sevilla	Sobreseimiento
Olvera	Galán Cabrera, Miguel	1197/30532		17/05/1940	Cádiz	Sobreseimiento
Olvera	Gallardo Cabrera, Francisco	1158/29850	710/39	10/11/1939	Cádiz	Sobreseimiento
Olvera	Gallardo Cabrera, José, *Lirio*	44/01694	686/39	15/02/1941	Cádiz	Sobreseimiento
Olvera	García Ballesteros, Gabriel, *Firi*	1224/31134	598/39	12/06/1940	Cádiz	Prisión. 6 años y un día
Olvera	García Cabeza, Francisco	1163/29964	761/39	10/11/1939	Cádiz	Sobreseimiento
Olvera	García Cabeza, Ildefonso	1160/29888	739/39	10/11/1939	Cádiz	Sobreseimiento
Olvera	García Cabeza, Juan, *Verdolago Chico*	333/13367		14/01/1942	Cádiz	Prisión. 20 años

Olvera	García Guillén, Antonio	171/07408	60073/39	16/08/1941	Sevilla	Sobreseimiento
Olvera	García Orellana, Antonio, *Orellana*	1191/30531		04/11/1939	Cádiz	Sobreseimiento
Olvera	García Ortega, Antonio	411/15333		13/05/1942	Cádiz	Prisión. 6 años y un día
Olvera	García Partida, Juan, *El Tarro*			01/12/1941	Cádiz	Sobreseimiento
Olvera	García Usagre, Juan, *Pipo*	22/00814	173/07453	14/11/1940		Sobreseimiento
Olvera	García Villalba, Juan	1224/31134	598/39	12/06/1940	Cádiz	Sobreseimiento.Falleció antes de la sentencia
Olvera	Gerena Rodríguez, Antonio	270/11020	6529/39	19/12/1941	Cádiz	Prisión. 6 años y un día
Olvera	Gómez Aroca, Francisca, *La Ignacia*	1253/31565	64/39	07/08/1939	Algodonales	Prisión. 8 años
Olvera	Gómez Pérez, Antonio			05/10/1939	Cádiz	Prisión. 20 años
Olvera	Gónzalez Pilares, Juan, *El Hijo de la Nena*	1163/29969	768/39	27/09/1939	Cádiz	Sobreseimiento
Olvera	Guerrero Pérez, Simón, *Chiquilín*	332/1337		19/12/1941	Cádiz	Prisión. 6 años y un día
Olvera	Holgado Puerta, Juan	1269/31784	636/39	21/02/1940	Jerez	Prisión. 20 años
Olvera	Leo Pilares, Diego, *Leito*	1202/30773		12/04/1940	Cádiz	Sobreseimiento
Olvera	López Usagre, José, *El Chivo*	1196/30648	1017/39	12/04/1940	Cádiz	Sobreseimiento
Olvera	Lovillo Cabrera, Francisco, *Bullón*	1158/29852	708/39	15/03/1940	Cádiz	Sobreseimiento
Olvera	Luque Medina, Cayetano, *Yerno del Barquillero*	408/15269	637/39	10/04/1942	Cádiz	Prisión. Reclusión perpetua (30 años)
Olvera	Márquez Copado, Antonio, *Piter*	1191/30940		14/05/1940	Cádiz	Sobreseimiento
Olvera	Medina Giráldez, José	391/14890		24/10/1942		Sobreseimiento
Olvera	Medina Zapata, Juan, *Hijo del Runo*	228/09536	760/1939	23/08/1941	Jerez	Sobreseimiento
Olvera	Medina Zapata, Simón, *Runo*	245/10191	734/39	24/10/1941	Sevilla	Sobreseimiento
Olvera	Mesa Zambrana, Antonio	35/01348	955/39	16/11/1940	Sevilla	Sobreseimiento

Olvera	Moreno Partida, Francisco	22/00814	171/07414 (triple) 311/12612	14/11/1940		Sobreseimiento
Olvera	Mulero Ramírez, Salvador	1223/31104	566/39	15/03/1940	Cádiz	Sobreseimiento
Olvera	Muñoz Villalba, Diego	249/10347	1021/39	07/08/1941	Sevilla	Sobreseimiento
Olvera	Muñoz Villalba, Fernando, *El Arriero*	1223/31120	61897/39	16/01/1942	Cádiz	Prisión. 12 años y un día
Olvera	Navarro Partida, Francisco			17/07/1941		Sobreseimiento
Olvera	Nieva Olid, Miguel	24/00910	1032/39	30/01/1941	Jerez	Sobreseimiento
Olvera	Olid Pilares, José	1185/30338		12/09/1939	Cádiz	Sobreseimiento
Olvera	Paradas Olid, Francisco, *Pujalo*	1191/30530		12/06/1940		Sobreseimiento
Olvera	Paradas Olid, José, *Pujalo*	264/10876	933/39	17/10/1941	Cádiz	Prisión. 12 años y un día
Olvera	Partida García, Francisco	200/08457		14/01/1942		Sobreseimiento
Olvera	Partida García, José	1201/30742	1024/39	15/03/1940	Cádiz	Sobreseído
Olvera	Pernía Párraga, Beatriz	1170/30079	30/1939	18/01/1940	Cádiz	Prisión. Reclusión Perpetua
Olvera	Partida Guardado, José, *Folleta*	247/10276		25/09/1941	Sevilla	Sobreseimiento
Olvera	Partida Morilla, Antonio	208/08809	9936/39	13/08/1941	Cádiz	Prisión. 6 años y un día
Olvera	Partida Morilla, Francisco, *Román*	41/01579		11/03/1941		Sobreseimiento
Olvera	Partida Morilla, Juan, *Román*	172/07434		17/04/1941		Prisión. Seis meses y un día
Olvera	Pérez Bajamón, Juan	228/09579	9951/39	06/08/1941	Jerez	Sobreseimiento
Olvera	Pérez Cabeza, Diego, *Mondahigos*	171/07412		06/08/1941		Sobreseimiento
Olvera	Pérez Cubiles, Antonio	311/12620	1506/40	18/12/1941	Cádiz	Prisión. 6 años y un día
Olvera	Pérez Díaz, Antonio, *El Hijo del Cabrero de Lora*	639/20403	9224/39	19/02/1943	Cádiz	Prisión 12 años y un día
Olvera	Pérez Díaz, Francisco	210/08899	975/39	05/06/1941	Cádiz	Prisión. 12 años y un día

Olvera	Pérez Domínguez, José	1246/31481	2055/40	16/01/1942	Cádiz	Prisión. Reclusión perpetua (30 años)
Olvera	Pérez Márquez, Diego	172/07447		00/00/1941		Absolución
Olvera	Pernía Párraga, Beatriz	1169/30059	1030/39	12/04/1940	Cádiz	Sobreseimiento
Olvera	Pernía Párraga, Mateo	170/07393	575/39	28/05/1940	Jerez	Sobreseimiento
Olvera	Pilares Mesa, Juan, *Pilares*	353/13880		14/01/1942		Prisión. 20 años
Olvera	Porras Cabrera, Francisco	311/12619	1087/39	07/11/1941	Cádiz	Prisión.8 años
Olvera	Ramírez Cazalla, José	1201/30731	1019/39	12/04/1940	Cádiz	Sobreseimiento
Olvera	Ramírez Cazalla, Juan	65/02620	62521/39	16/06/1941	Sevilla	Sobreseimiento
Olvera	Raya Bocanegra, Francisco, *El Municipal*	1223/31106	320/39	12/06/1940	Jerez	Prisión. 12 años y un día
Olvera	Raya Bocanegra, José	1223/31106	320/1940	12/06/1940	Cádiz	Sobreseimiento
Olvera	Raya Márquez, José	1161/29915	830/39	12/04/1940	Cádiz	Sobreseimiento
Olvera	Raya Pérez, Luis	903/24764		06/03/1942	Cádiz	Prisión. 12 años y un día
Olvera	Raya Pernía, José, *Capao*	1255/31586	461/39	21/02/1940	Jerez	Prisión. Reclusión perpetua (30 años) (M.C)
Olvera	Raya Sánchez, Ildefonso	743/22129	193/1942	21/01/1943	Cádiz	Prisión. 2 meses y un día
Olvera	Redondo Aguilera, Juan	408/15267		29/09/1941	Cádiz	Prisión. 12 años y un día
Olvera	Rodríguez Álvarez, Rosario	171/07411	1034/39	05/06/1941	Sevilla	Sobreseimiento
Olvera	Romero Casanueva, Francisco	1199/30688	762/39	15/03/1940	Cádiz	Sobreseimiento
Olvera	Rosa Álvarez, Juan, *El Chito*	246/10253	1022/39	19/07/1941	Sevilla	Sobreseimiento
Olvera	Ruiz Márquez, Salvador, *Felipe*	332/13348	940/1939	23/01/1942	Cádiz	Prisión. Reclusión perpetua (30 años)
Olvera	Sabina Periáñez, Francisco	1199/30691	832/39	12/04/1940	Cádiz	Sobreseimiento
Olvera	Salas Villalba, José	1223/31111	767/39	27/10/1939	Cádiz	Sobreseimiento
Olvera	Sánchez García, Antonio	1196/30630	1039/39	12/04/1940	Cádiz	Sobreseimiento

Olvera	Sánchez Reviriego, José María	Legajo 600, Procedimiento 2-6798 (Archivo del Juzgado Togado Territorial N.º 23 DE Almería)	1700/40	08/06/1943	Almería	Prisión. Reclusión perpetua (30 años)
Olvera	Toledo Almagro, Francisco	47/01843	896/39	03/03/1941	Sevilla	Sobreseimiento
Olvera	Toledo Zambrana, Pedro	1160/29893	830/39	12/04/1940	Cádiz	Sobreseimiento
Olvera	Torrejón Izquierdo, Francisco	1149/29666	465/39	07/08/1939	Algodonales	Sobreseimiento
Olvera	Troya Castro, Lope	1159/29878	709/39	12/04/1940	Cádiz	Absolución
Olvera	Troya Salas, José	47/01842	726/39	05/11/1940	Sevilla	Sobreseimiento
Olvera	Troya Salas, Pedro	1158/29849	716/39	17/11/1939	Cádiz	Sobreseimiento
Olvera	Usagre Almagro, José	1170/30065	1033/39	12/04/1940	Cádiz	Sobreseimiento
Olvera	Usagre Bocanegra, José	1160/29892	835/39	12/04/1940	Cádiz	Sobreseimiento
Olvera	Valiente Palma, Juan	1270/31797	671/1940	21/02/1940	Jerez de la Frontera	Prisión. Reclusión perpetua (30 años)
Olvera	Vilches Jiménez, Joaquín	1223/31110	766/39	29/09/1940	Cádiz	Sobreseimiento
Olvera	Villalba Morales, Antonio, *Hijo del Corro*	1154/29763		12/04/1940	Cádiz	Sobreseimiento
Olvera	Villalba Morales, Francisco	1270/31793	667/39	21/02/1940	Jerez	Prisión. 20 años
Olvera	Zambrana Cerezo, Fransico	1360/33341	456/40	21/02/1940	Jerez de la Frontera	Prisión. Reclusión perpetua (30 años)
Olvera	Zambrana Verdugo,Gabriel, *Capucha*	311/12614	9006/39	16/01/1942	Cádiz	Prisión. 12 años y un día
Prado del Rey	Almagro Jácome, Ángel, *El Morringo*	1258/31644	357/39	07/03/1940	Jerez	Prisión. 30 años
Prado del Rey	Gutiérrez Hinojo, Francisco	1022/26582	97/42	20/05/1943	Cádiz	Prisión. 30 años
Prado del Rey	Ríos García, Juan	1141/29528		06/05/1939	Cádiz	Muerte
Prado del Rey	Gutiérrez Oñate, Francisco	1160/29904	513/39	29/05/1940	Jerez	Prisión. 12 años y un día
Prado del Rey	Ramos Almagro, Francisco	1176/30176	95/39	08/05/1940	Jerez	Sobreseimiento

Prado del Rey	Román Mateos, Manuel	1178/3022	58/39	15/03/1940	Cádiz	Sobreseimiento
Prado del Rey	Galvín Payán, Bartolomé	1180/30268	58/39	30/06/1939	Cádiz	Sobreseído
Prado del Rey	Beltrán Sánchez, Antonio, *El Pistolo*	1185/30392	58/39	07/03/1940	Jerez	Prisión. 30 años
Prado del Rey	Bazán Jiménez, Antonio	1247/31494	58/39	27/06/1940	Jerez	Prisión. 3 años
Prado del Rey	Poley Hinojo, José	1254/31570	201/39	07/03/1940	Jerez	Prisión. 30 años
Prado del Rey	Beltrán Sánchez, José María	1258/31637	488/39	08/03/1940	Jerez	Sobreseimiento
Prado del Rey	Del Corral Bazán, Ildefonso, *El Retaco*	1262/31709	62386/39	19/12/1941	Cádiz	Prisión. 30 años
Prado del Rey	Castro Benítez, José	1265/31725	113/39	10/08/1939	Arcos	Prisión. 14 años y 8 meses
Prado del Rey	Barea Reguera, José	172/07430		30/05/1941	Cádiz	Prisión. 4 años
Prado del Rey	Galvín Diánez, Nicolás	173/07457	58/39	17/03/1941	Cádiz	Prisión. 6 años
Prado del Rey	Lozano Borrego, Manuel	210/08908	7808/39	28/11/1941	Cádiz	Prisión. 3 años
Prado del Rey	Beltrán Sánchez, Juan	255/10606	464/39	07/05/1940	Jerez	Prisión. 8 años
Prado del Rey	Pimentel Melgar, Rafael	279/11379	61288/39	26/09/1941	Cádiz	Prisión. 12 años y un día
Prado del Rey	García Pérez, José	332/13340		13/11/1941	Cádiz	Prisión. 12 años y un día
Prado del Rey	Montánchez González, José			17/06/1942	Cádiz	Prisión. 4 años
Prado del Rey	Fabero Fernández, José			29/05/1940	Jerez	Prisión. 12 años y un día
Prado del Rey	Jiménez Calvante, Rafael			21/08/1939	Málaga	Prisión. 20 años
Prado del Rey	Pichaco Blanco, Manuel			09/12/1942	Cádiz	Sobreseimiento
Prado del Rey	Parra Poley, Joaquín	1139/29503	21/39	15/06/1939	Cádiz	Sobreseimiento
Puerto Serrano	Benítez Rodríguez, Juan	1162/29941	508/39	10/08/1939	Arcos	Absolución
Puerto Serrano	Carrero Gómez, José	172/07435			Cádiz	Prisión. 12 años
Puerto Serrano	García Román, Francisco, *Redondo*	173/07467		10/09/1941	Cádiz	Prisión. 6 años

Puerto Serrano	Morales Benítez, José, *Brazofuerte*			29/09/1939	Cádiz	Sobreseimiento
Puerto Serrano	Ruiz Nieto, Juan, *Pistola Padre*	1257/31634	589/39	12/09/1939	Cádiz	Sobreseimiento
Puerto Serrano	Soria Valderrama, Juan	172/07438		11/03/1940	Cádiz	Prisión. 6 años
Puerto Serrano	Toro Vázquez, Pedro	1269/31783	536/39	10/08/1939	Arcos	Prisión. 12 años
Puerto Serrano	Morato Fernández, Juan	1163/29966	509/39	23/06/1940	Cádiz	Sobreseimiento
Puerto Serrano	Toro García, José	1181/30303	569/39	21/12/1939	Cádiz	Sobreseimiento
Puerto Serrano	Nárvaez Mena, Guillermo	1223/31114	599/39	17/05/1940	Cádiz	Sobreseimiento
Puerto Serrano	Moreno Ponce, Antonio	1271/31806	511/39	29/02/1940	Cádiz	Prisión. 12 años y un día
Puerto Serrano	Mesa Morato, Diego	54/02138	580/39	05/11/1940	Sevilla	Sobreseimiento
Setenil	Aguilera Morales, Francisco (*Corteza)*	1268/31772	579/39	23/11/1939	Cádiz	Prisión. 14 años, 8 meses y un dia
Setenil	Aguilera Benítez, Juan	1189/30492	612/39	04/11/1939	Cádiz	Sobreseimiento
Setenil	Aguilera González, Sebastián (*Gorrión)*	182/07819	48/1940	03/10/1941	Cádiz	Prisión. 12 años y un día
Setenil	Aguilera Villalón, Alonso	79/031798	151/39	23/04/1941	Cádiz	Muerte
Setenil	Aguilera Villalón, Antonio	1259/31662	154/39	14/07/1939	Olvera	Prisión. 14 años, 8 meses y un dia
Setenil	Álvarez Barriga, Francisco	1160/29900	847/39	26/01/1940	Sanlúcar	Absolución
Setenil	Anaya Linares, Enrique	1155/29766	354/39	14/07/1939	Olvera	Muerte
Setenil	Andrades Castaño, Sebastián.	1196/30642	47/39	12/09/1939	Cádiz	Prisión. 14 años, 8 meses y un dia
Setenil	Andrades Domínguez, José (cabaita)	1339/33059	105/39	14/07/1939	Olvera	Prisión. 20 años
Setenil	Benítez Castaño, Manuel (*El de Ramona)*	173/07459	577/39	06/04/1941	Cádiz	Muerte
Setenil	Benítez Ortiz, José	186/08003	883/40	12/03/1941	Cádiz	Prisión. 20 años
Setenil	*Berlanga*	527/18105	956/39	08/07/1941	Jerez de la Frontera	Sobreseimiento
Setenil	Bermúdez Guerrero, Rafael	1184/30372	902/39	26/01/1940	Sanlúcar	Absolución

Setenil	Cabrera Marín, José	172/07432	45/40	04/06/1941	Cádiz	Prisión. 12 años y un día
Setenil	Camacho Gámez, Francisco	1273/3182	615/39	26/01/1940	Sánlucar	Prisión. 12 años y un día
Setenil	Camacho Mingolla, Bernardo (*Ravizo)*	1184/3037	905/39	29/03/1940	Jerez de la Frontera	Prisión. 12 años y un día
Setenil	Camacho Mingolla, Juan (Rabizo)	169/07378	21/40	13/03/1941	Cádiz	Prisión. 14 años, 8 meses y un dia
Setenil	Camacho Peña, Diego	1355/33261	774/39	23/11/1939	Cádiz	Prisión. 20 años
Setenil	Camacho Peña, José. *Caca Chico.*	1155/29765	472/39	12/09/1939	Cádiz	Sobreseimiento
Setenil	Camacho Ruiz, Eduardo	34/1281	3408/39- 34/1281	08/05/1940	Jerez de la Frontera	Muerte
Setenil	Carnero Gamero, José	1159/2987	719/39	27/01/1940	Sánlucar	Absolución
Setenil	Castaño Marín, Juan	1164/29976	677/39	26/01/1940	Sánlucar	Sobreseimiento
Setenil	Castaño Molinillo, José (taino)	1329/32872	197/39	27/01/1940	Sánlucar	Muerte
Setenil	Clavijo Rodríguez, Baldomero	1329/32872	197/39	27/01/1940	Sánlucar	Prisión. 12 años y un día
Setenil	Domínguez Benítez, José	1160/29894	43/40	27/01/1940	Jerez de la Frontera	Sobreseimiento
Setenil	Domínguez Camacho, Lucas	1152/29714	471/39	10/11/1939	Cádiz	Sobreseimiento
Setenil	Domínguez Gámez, Antonio	1202/30774	924/39	26/01/1940	Sanlúcar	Sobreseimiento
Setenil	Domínguez Morales, Joaquín (*Currichi)*	1268/31761	656/39	27/01/1940	Sanlúcar	Prisión. 12 años y un día
Setenil	Domínguez Moreno, Francisco	7/00239	846/39	08/05/1940	Jerez de la Frontera	Prisión. 3 años
Setenil	Domínguez Pimentel, José (*el muerto*)	1329,32872/1339,33059	105/39	14/07/1939	Olvera	Prisión. 20 años
Setenil	Domínguez Ramos, Alonso	1173/30133	77/39	26/09/1939	Cádiz	Sobreseimiento
Setenil	Durán Ruiz, Juan (*hijo de Manuel el de la Parra*)	1329/32872	197/39	27/01/1940	Sánlucar	Prisión. 12 años y un día
Setenil	Galán Bastida, Diego	1265/3173	353/39	23/11/1939	Cádiz	Muerte
Setenil	Gámez Benítez, Manuel	171/07427		15/03/1941	Cádiz	Prisión. 15 años
Setenil	Gámez Gutiérrez, Juan	23/9834	1817/40	07/08/1941	Cádiz	Prisión. 30 años

Setenil	García Barriga, José	1192/30567	909/39	26/01/1940	Sanlúcar	Sobreseimiento
Setenil	García Benítez, Francisco	1186/30413	616/39	26/01/1940	Sanlúcar	absolución
Setenil	García Bonilla, Manuel	1362/33382	776/39	27/01/1940	Sanlúcar	Prisión. 12 años y un día
Setenil	García Corrales, José	1223/31105	595/39	04/11/1939	Cádiz	Sobreseimiento
Setenil	García García, Juan	1197/30659	907/39	29/03/1940	Jerez de la Frontera	absolución
Setenil	García García, Sebastián	1177/30215	152/39	26/01/1940	Sanlúcar	Sobreseimiento
Setenil	Gómez Pérez, José	1203/30784	155/39	27/01/1940	Sanlúcar	Sobreseimiento
Setenil	González Bastida, José	11149/29657	3169/39	26/01/1940	Sanlúcar	Sobreseimiento
Setenil	González Jimenez, Sebastián	348/13737	61056/1939	05/06/1941	Cádiz	Prisión. 12 años y un día
Setenil	Gonzalez Jurado, José	172/07436	866/40	26/03/1941	Cádiz	Prisión. 12 años y un día
Setenil	González Linares, Juan	552/18597	1936/41	20/02/1942	Cádiz	Prisión. 30 años
Setenil	González Moreno, Manuel	9/00305	39/40	24/10/1940	Sevilla	Sobreseimiento
Setenil	Guerrero Aguilera, José	1203/30786	171/39	26/01/1940	Sanlúcar	absolución
Setenil	Guerrero Domínguez, Francisco	170/07392	62033/39	31/03/1941	Cádiz	Prisión. 8 años
Setenil	Gutiérrez Bastida, Juan	1254/31568	473/39	23/11/1939	Cádiz	Prisión. 14 años, 8 meses y un dia
Setenil	Gutiérrez Beltrán, Leonor	552/18597	1936/41	20/02/1942	Cádiz	Sobreseimiento
Setenil	Gutiérrez Domínguez, Rafael	1139/29505	107/38	21/07/1939	Cádiz	Sobreseimiento
Setenil	Gutiérrez Zamudio, José	552/18597	1936/41	20/02/1942	Cádiz	Prisión. Reclusión perpetua (30 años)
Setenil	Hidalgo Álvarez, Juan	527/18105	986/39	08/07/1941	Jerez de la Frontera	Sobreseimiento
Setenil	Jiménez Lama, Rafael	1180/30283	103/39	02/07/1939	Olvera	absolución
Setenil	Jiménez Linares, José	1184/30366	926/39	15/03/1940	Cádiz	Sobreseimiento
Setenil	Jiménez Moreno, Francisco	1156/29808	478/39	12/09/1939	Cádiz	Sobreseimiento

Setenil	Jiménez Santiago, Francisco	1154/29452	479/39	10/11/1939	Cádiz	Sobreseimiento
Setenil	Jiménez Valdivieso, Manuel	1201/30732	918/39	15/03/1940	Cádiz	Sobreseimiento
Setenil	Jurado Benítez, José (*Paisano)*	962/25685	255/39	20/10/1943	Cádiz	Prisión. 30 años
Setenil	Jurado Lebrón, Pedro	1165/29999	848/39	27/01/1940	Sanlúcar	Absolución
Setenil	Laín Arjona, Pablo	47/1848	879/39	10/03/1941	Cádiz	Absolución
Setenil	Lebrón Morales, José	1201/3075	959/39	29/03/1940	Jerez	Prisión. 6 años
Setenil	Lebrón Morales, Juan	1161/29913	657/39	23/11/1939	Cádiz	Prisión. 14 años, 8 meses y un dia
Setenil	León Reina, Juan	1160/29907	976/39	08/05/1940	Jerez de la Frontera	Absolución
Setenil	León Velasco, José	1291/32729	104/40	14/07/1939	Olvera	Prisión. 12 años y un día
Setenil	Leotte Camacho, Francisco	1165/30002	961/39	29/03/1940	jerez	Absolución
Setenil	Lobato Gutiérrez, Rafael	44/1704	2057/40	21/09/1941	Sevilla	Sobreseimiento
Setenil	López Aguilera, Sebastián (*España Libre)*	171/07413	880/40	18/03/1941	Cádiz	Prisión. 20 años
Setenil	López Moreno, Juan	1141/29532	70/39	12/05/1939	Cádiz	Muerte
Setenil	López Moreno, Teodoro	1165/30001	962/39	29/03/1940	Jerez de la Frontera	Absolución
Setenil	Marín Camacho, Antonio	1287/31893	909/39	27/01/1940	Sanlúcar	Prisión. 12 años y un día
Setenil	Molina Santiago, Francisco	1164/29991	851/39	27/01/1940	Sanlúcar	Absolución
Setenil	Molina Santiago, Juan	1272/31811	800/39	27/01/1940	Sanlúcar	Absolución
Setenil	Molinillo Domínguez, Salvador	1202/30764	960/39	27/06/1940	Jerez de la Frontera	Prisión. 30 años
Setenil	Molinillo Morales, Juan	1160/29905	41/40	15/06/1940	Jerez de la Frontera	Absolución
Setenil	Molinillo Robles, Sebastián	1194/30605	899/39	26/01/1940	Sánlucar	absolución
Setenil	Montero Gallardo, Manuel	1191/30534	775/39	27/01/1940	Sanlúcar	Absolución
Setenil	Moreno Domínguez, Antonio	173/7453	804/40	04/03/1941	Cádiz	Prisión. 1 años

Setenil	Moreno Domínguez, José	1186/30419	986/39	26/01/1940	Sanlúcar	absolución.
Setenil	Moreno Gámez, Juan	1141/29536	167/39	15/06/1939	Cádiz	Absolución
Setenil	Moreno García, Pedro	1329/32872	197/39	27/01/1940	Sanlúcar	Sobreseimiento
Setenil	Moreno Ramos, Francisco	1287/31982	755/39	03/11/1939	Cádiz	Prisión. 20 años
Setenil	Morilla Mingolla, Juan	1154/29744	486/39	27/01/1940	Sanlúcar	Absolución
Setenil	Ordóñez Moreno, Rafael	1184/30364	927/39	12/04/1940	Cádiz	Sobreseimiento
Setenil	Orellana Morales, Antonio	274/11185	1773/39	30/07/1940	Jaén	Absolución
Setenil	Orellana Moreno, José	527/18105	986/39	08/07/1941	Jerez de la Frontera	Sobreseimiento
Setenil	Ortiz Porras, José	552/18597	1936/41	20/02/1942	Cádiz	Sobreseimiento
Setenil	Ortiz Vega, Antonio	552/18597	1936/41	20/02/1942	Cádiz	Prisión. 14 años, 8 meses y un dia
Setenil	Parras Bermúdez, Manuel (*Chinorro)*	1312/32477	849/39	27/01/1940	Sanlúcar	Prisión. 12 años y un día
Setenil	Parras Molina, Cristóbal	1190/30515	799/39	26/01/1940	Sanlúcar	Absolución
Setenil	Peñas Ortiz, Francisco	1160/29902	850/39	29/03/1940	Jerez de la Frontera	Absolución
Setenil	Pérez Domínguez, Antonio	47/1841	37/39	09/11/1940	Cádiz	Absolución
Setenil	Pérez Domínguez, Juan	341/1368	1368/42	04/09/1944	Cádiz	Muerte
Setenil	Porras Gámez, Sebastián	1182/30316	223/39	08/05/1940	Jerez	Prisión. 3 años
Setenil	Prieto Ríos, Sebastián	169/07371	60078/39	29/05/1941	Cádiz	Prisión. 12 años y un día
Setenil	Ramos Domínguez, Juan	155/2977	448/39	12/06/1940	Cádiz	Prisión. 30 años
Setenil	Reina Barriga, Salvador	1153/29725	347/39	23/11/1939	Cádiz	Prisión. 30 años
Setenil	Rocha Rivas, Diego	1196/30642	47/39	21/07/1939	Cádiz	Prisión. 1 año
Setenil	Rojas Delgado, José	552/18597	1936/41	20/02/1942	Cádiz	Prisión. Reclusión perpetua (30 años) (M.C)
Setenil	Rojas Delgado, Juan	552/18597	1936/41	20/02/1942	Cádiz	Prisión. 14 años, 8 meses y un dia

Setenil	Ruíz Jiménez, Rafael	171/07421	1146/40	24/03/1941	Cádiz	Prisión. 6 meses y un día
Setenil	Soto Molinillo, Rafael	1165/30007	773/39	23/11/1939	Cádiz	Prisión. 20 años
Setenil	Villalón Aguilera, José	199/8405	882/40	27/06/1941	Cádiz	Prisión. 12 años y un día
Setenil	Villalón Molinillo, Francisco	1175/3017	106/39	14/07/1939	Olvera	Muerte
Setenil	Villalón Molinillo, José	1196/30633	524/39	12/07/1940	Cádiz	Prisión. 20 años
Setenil	Villalón Molinillo, Miguel	1160/29899	38/39	15/06/1940	Jerez	Prisión. 2 años
Setenil	Zamudio Domínguez, Juan	1255/31591	410/39	12/07/1940	Cádiz	Prisión. 30 años
Setenil	Zamudio Mariscal, Antonio	204/8631	152/40	15/05/1941	Cádiz	Prisión. 12 años y un día
Torre Alháquime	Albarrán Contrera, Alejo	1034/26838 -246/10257	52/39	15/10/941		Sobreseimiento
Torre Alháquime	Álvarez Geva, José	1162/29930	503/39	08/03/1940	Jerez de la Frontera	Absolución
Torre Alháquime	Barriga Galán, José	1305/32251	195/39	08/03/1940	Jerez de la Frontera	Prisión. 12 años y un día
Torre Alháquime	Caballero Jiménez, Juan	173/7465	72/39	15/10/1941		Sobreseimiento
Torre Alháquime	Carreño Zamudio, Francisco	33/01277	209/39	21/06/1939		Absolución
Torre Alháquime	Carreño Zamudio, José, *Carreñito*	79/3194	85/40	28/10/1940		Sobreseimiento
Torre Alháquime	Castro Geva, Antonio, *El Niño*	1263/31714	74/39	07/08/1939	Algodonales	Prisión. 12 años y un día
Torre Alháquime	Castro Rodríguez, Andrés	1263/31713	108/39	15/07/1939	Olvera	Prisión. 8 años
Torre Alháquime	Castro Rodríguez, Manuel, Pavito	1161/29919	973/39	17/05/1940		Sobreseimiento
Torre Alháquime	Castro Rosa, Juan	1181/30299	122/39	24/11/1939	Cádiz	Absolución
Torre Alháquime	Castro Vela, Juan	1195/30621	558/39	11/09/1939		Sobreseimiento
Torre Alháquime	Castro Zamudio, Francisca	116/29981	680/39	17/05/1940		Sobreseimiento
Torre Alháquime	Cuadro Gerena, José	1215/32557	361/39	07/08/1939	Algodonales	Prisión. 20 años
Torre Alháquime	Cubiles Castro, Juan	813/23342		15/04/1941	Sevilla	Prisión. 3 años

Torre Alháquime	Flores Cortés, José	1184/30369	878/39	15/06/1940	Jerez de la Frontera	Prisión. 12 años y un día
Torre Alháquime	Geva Carreño, Josefa	1189/30261	112/39	15/07/1939	Olvera	Sobreseimiento
Torre Alháquime	Guerra Carreño, Cristóbal	1156/29817	350/39	07/08/1939	Algodonales	Muerte
Torre Alháquime	Guerra Carreño, Ramón	1185/30384	649/39	08/05/1940	Jerez de la Frontera	Prisión. 2 años
Torre Alháquime	Guerra Romero, Francisco	1034/26838 -246/10257	52/39	15/10/941		Sobreseimiento
Torre Alháquime	Guerra Valiente, Enrique	1246/31487	194/39	15/07/1940	Olvera	Prisión. 6 años
Torre Alháquime	Guerra Vilches, José, *El niño de María Vilches*	36/1383	331/39	08/03/1940	Jerez de la Frontera	Muerte
Torre Alháquime	Jiménez Amaya, Francisco, C*apullofuera*	170/7383	1046/39			Sobreseimiento
Torre Alháquime	Jiménez Amaya, Juan,	170/7396	923/39			Sobreseimiento
Torre Alháquime	Mejías Fernández, Casimiro	1191/30544	561/39	08/03/1940	Jerez de la Frontera	Absolución
Torre Alháquime	Mejías Moreno, Francisco	1196/30631	1140/39	28/07/1940	Jerez de la Frontera	Absolución
Torre Alháquime	Mejías Moreno, Juan	1034/26838 -246/10257	52/39	15/10/941		Sobreseimiento
Torre Alháquime	Morales Usagre, José	187/8028	950/39	10/03/1941	Cádiz	Prisión. 20 años
Torre Alháquime	Morilla Hormigo, Miguel	1255/31601	119/39	15/07/1940	Olvera	Prisión. 14 años y 8 meses
Torre Alháquime	Ortiz Márquez, Sebastián, *Ventura*	311/12613	554/39	18/12/1941	Cádiz	Prisión. 14 años
Torre Alháquime	Pérez Alvárez, Pedro, *Canela*	1178/30233	90/39	07/08/1939	Algodonales	Prisión. 30 años
Torre Alháquime	Pérez Guerra, Pedro	1272/31807	506/39	08/03/1940	Jerez de la Frontera	Prisión. 12 años
Torre Alháquime	Porras Vela, Sebastián	1223/31119				Prisión. 6 años
Torre Alháquime	Romero Vilches, Agustín, *El de Bartolo*	1185/30409	879/39	Jerez de la Frontera. 15/06/1940	Jerez de la Frontera	Prisión. 6 años
Torre Alháquime	Rosa Carreño, Pedro, *Pedro Pilar*	255/10607	78/40	Cádiz. 24/10/1941	Cádiz	Prisión. 30 años
Torre Alháquime	Vilches Albarrán. Juan	871/24284 - 1254/31580	174/39	Jerez de la Frontera. 27/06/1940	Jerez de la Frontera	Prisión. 9 años
Torre Alháquime	Vilches Barriga, Francisco	1162/29945	557/39	Jerez de la Frontera. 08/05/1940	Jerez de la Frontera	Prisión. 12 años y un día

Torre Alháquime	Vilches Salguero, Bartolomé	1199/30699	564/39	08/03/1940	Jerez de la Frontera	Absolución
Torre Alháquime	Vilches Salguero, Diego	1169/30053	556/39	04/11/1939	Cádiz	Sobreseimiento
Torre Alháquime	Villalba Blanco, Francisco, *Sancho Panza*	1176/30180	196/39	07/08/1939	Algodonales	Absolución
Torre Alháquime	Zamudio Galán, José, *El de María Isabel*	1199/30705	563/39	08/05/1940	Jerez de la Frontera	Absolución
Torre Alháquime	Zamudio Mateo, José	1255/31593	334/39	08/03/1940	Jerez de la Frontera	Prisión. 18 años, 8 meses
Torre Alháquime	Zamudio Sánchez, Juan	1181/30300	174/39		Cádiz	Prisión. 20 años
Ubrique	Álvarez Pazos. (-)	1270/31798	714/39	27/01/1940		Prisión. 30 años
Ubrique	Añón Sánchez, Antonio	1196/30643	259/39	12/07/1939	Ubrique	Prisión. 14 años y 8 meses
Ubrique	Arenas Rodríguez, José	1352/33222		04/12/1939		Prisión. 12 años y un día
Ubrique	Arenas Rubiales, José	1257/31636	510/39	15/09/1939		Sobreseimiento
Ubrique	Barea Díaz, Miguel			23/07/1941		Prisión. 30 años
Ubrique	Barea García, Juan	66/02675				Prisión. 4 años
Ubrique	Barroso Ordoñez, Isabel					Prisión. 3 años
Ubrique	Bazán Gutiérrez, José	1196/30636	266/39	01/08/1939	Ubrique	Prisión. 20 años
Ubrique	Borrego González, Sebastián	1248/31520	60739/39	12/02/1942	Cádiz	Prisión. 30 años
Ubrique	Burgos Cedeño, Antonio			22/08/1939		Prisión. 30 años
Ubrique	Cabrera Rodríguez, José			10/05/1940		Prisión. 6 años
Ubrique	Cantos Clavijo, Manuel					Prisión. 3 años
Ubrique	Carrasco Corrales, Miguel	1181/30290	278/39	12/07/1939	Ubrique	Prisión. 6 años y un día
Ubrique	Carrasco Paradas, Ovidio	1258/3162	264/39	29/12/1939	Sanlúcar de Barrameda	Prisión. 14 añosy 8 meses
Ubrique	Carrasco Pérez, Miguel	1153/29724		29/12/1939	Sanlúcar de Barrameda	Absolución
Ubrique	Castro Blanco, Manuel			29/12/1939	Sanlúcar de Barrameda	Prisión. 12 años y un día

Ubrique	Clavijo Benítez, Juan					Prisión. 3 años
Ubrique	Cordón Carrasco, José	1173/30135		18/09/1939		Sobreseimiento
Ubrique	Cordón Ruiz, Rafael	1273/31822	297/39	29/12/19339	Sanlúcar de Barrameda	Prisión. 12 años y un día
Ubrique	Corralero Pérez, José					Prisión. 20 años
Ubrique	Domínguez Cañamaque, Julio	1307/32298	269/39	12/07/1939	Ubrique	Prisión. 20 años
Ubrique	Domínguez Cañamaque, Miguel	348/13740		14/05/1941		Prisión. 12 años y un día
Ubrique	Domínguez Maza, Lorenzo	1307/32294	281/39	29/12/1939	Sanlúcar de Barrameda	Prisión. 14 años y 8 meses
Ubrique	Domínguez Ordóñez, Francisco	1305/32249				Prisión. 12 años y un día
Ubrique	Dorado Puerto, Guillermo	1189/30493		15/09/1939		Sobreseimiento
Ubrique	Escalona Jiménez, Cristóbal			03/07/1941		Prisión. 15 años
Ubrique	Fabero Machuca, Manuel					Prisión. 4 años y seis meses
Ubrique	Fernández Muñoz, Diego			13/05/1941		Prisión. 6 años
Ubrique	Flores Jiménez, Miguel					Prisión. 20 años
Ubrique	Franco Heredia, Teresa	1177/30200	273/39	09/12/1939		Sobreseimiento
Ubrique	Gago Jiménez, Manuel	1149/29661	299/39	15/09/1939	Sevilla	Sobreseimiento
Ubrique	Gallego Fernández, José	1162/29946		30/11/1939	Cádiz	Absolución
Ubrique	Gil Rodríguez, Tomás					Prisión. 4 años
Ubrique	Gómez Alba, Juan			01/08/1941		Prisión. 12 años y un día
Ubrique	González Aguilera, Bartolomé	1258/31641		01/08/1939	Ubrique	Prisión. 20 años
Ubrique	González Romero, Manuel	1258/31643	287/39	01/08/1939	Ubrique	Prisión. 14 años y 8 meses
Ubrique	Guerrero Ruiz, Manuel	14/00492	444/39	27/01/1940	Sanlúcar de Barrameda	Muerte
Ubrique	Jiménez Fernández, José, *El Baldomero*	1256/31615	265/39	12/07/1939	Ubrique	Prisión. 12 años y un día

Ubrique	Jiménez Jaén, Manuel	1163/29965	600/39	26/01/1940	Sanlúcar de Barrameda	Sobreseimiento
Ubrique	Llucia Soto, José	1199/30687	1094/39	12/04/1940	Cádiz	Sobreseimiento
Ubrique	Lobo Ruiz, Juan	1203/30781	284/39	29/12/1939	Sanlúcar de Barrameda	Sobreseimiento
Ubrique	López Medinilla, Francisco					Prisión. 4 años
Ubrique	López Medinilla, José			12/04/1940	Cádiz	Sobreseimiento
Ubrique	Marín Gómez, José	270/11019		16/07/1940	Jerez de la Frontera	Prisión. 8 años
Ubrique	Mateos Bohórquez, Manuel	1289/32007	302/39	29/12/1939	Sanlúcar de Barrameda	Prisión. 6 años y un día
Ubrique	Mateos Morales, Diego	1254/31572	101/39	12/07/1939	Ubrique	Prisión. 14 años y 8 meses
Ubrique	Medina Casas, Andrés	1149/29658	296/39	27/09/1939	Cádiz	Sobreseimiento
Ubrique	Morales Álvarez, Damián	1149/29662	301/39	15/09/1939	Sevilla	Sobreseimiento
Ubrique	Moreno Gómez, Aurelio	1164/29992	746/39	29/12/1939	Sanlúcar de Barrameda	Absolución
Ubrique	Nuñez Pérez, Francisco	1255/31594	212/39	29/12/1939	Sanlúcar de Barrameda	Prisión. 20 años
Ubrique	Olmedo Núñez, José	1312/32478	263/39	12/07/1939	Ubrique	Prisión. 14 años y 8 meses
Ubrique	Ordóñez López, Cristóbal	1362/33378	282/39	29/12/1939	Sanlúcar de Barrameda	Prisión. 14 años y 8 meses
Ubrique	Ortega Fernández, Alfredo	1255/31595	283/39	21/08/1939	Ubrique	Prisión. 14 años y 8 meses
Ubrique	Ortiz Ramírez, Luis					Prisión. 12 años
Ubrique	Pacheco Huertas, Juan	1149/29664		29/07/1939	Cádiz	Sobreseimiento
Ubrique	Pacheco Huertas, Juan	1149/29664	336/39	28/12/1939	Sanlúcar de Barrameda	Absolución
Ubrique	Palmero Fernández, Francisco	1170/30063	989/39	12/04/1939	Cádiz	Sobreseimiento
Ubrique	Panal Ramírez, Bernardo	1159/29879	65/39	07/07/1939	Cádiz	Prisión. Reclusión perpetua
Ubrique	Paradas Jiménez, Antonio	1253/31564	262/39	29/12/1939	Sanlúcar de Barrameda	Prisión. 14 años y 8 meses
Ubrique	Pazos López, Marcos	1224/31128	271/39	29/12/1939	Sanlúcar de Barrameda	Prisión. Reclusión Perpetua

Ubrique	Pino Panal, Sebastián	1265/31730		nov-39		Prisión. Reclusión perpetua (30 años) (M.C)
Ubrique	Pizano López, Cayetano	1254/31578	291/39	29/12/1939	Sanlúcar de Barrameda	Prisión. 12 años y un día
Ubrique	Pozo Franco, Manuel					Prisión. 6 años
Ubrique	Rincón Aguilera, Francisco	1177/30198		29/12/1939	Sanlúcar de Barrameda	Absolución
Ubrique	Rincón Aguilera, José	1176/30183	294/39	29/12/1939	Sanlúcar de Barrameda	Absolución
Ubrique	Ríos Pérez, Francisco	1158/29842	723/39	15/09/1939		Sobreseimiento
Ubrique	Rivas Mena, Antonio	1195/30610		28/03/1940	Jerez de la Frontera	Sobreseimiento
Ubrique	Rodríguez Troya, Diego			30/01/1940		Prisión. 1 año, cuatro meses y un día
Ubrique	Román Arillo, Manuel	1164/29983	9326/39	28/03/1948	Jerez de la Frontera	Absolución
Ubrique	Rosado Urda, José	1181/30301	276/39	29/12/1939	Sanlúcar de Barrameda	Absolución
Ubrique	Rubiales Alconchel, Alfonso	1161/29911	853/39	15/05/1940	Jerez de la Frontera	Prisión. 4 años
Ubrique	Rubiales García, Pedro	1189/30493		sep-39		Sobreseimiento
Ubrique	Ruiz Pan, Ignacio	1174/30149	102/39	12/07/1939	Ubrique	Prisión. 14 años y 8 meses
Ubrique	Ruiz Torres, Antonio	1177/30207	286/39	29/12/1939	Sanlúcar de Barrameda	Prisión. 20 años
Ubrique	Salas Flores, Francisco	1189/30493		sep-39		Sobreseimiento
Ubrique	Tocón García, Francisco	1155/29788		12/07/1939		Prisión. 20 años
Ubrique	Vilches Rodríguez, Manuel	1196/30639	285/39	07/01/1940	Sanlúcar de Barrameda	Prisión. 12 años
Ubrique	Villanueva Domínguez, Juan			18/10/1939		Prisión. 20 años
Ubrique	Villarta Romero, Manuel	1149/29653	298/39	12/04/1940	Cádiz	Sobreseimiento
Ubrique	Zamora de la Cruz, Antonio	1254/31579	279/39	29/12/1939	Sanlúcar de Barrameda	Prisión. 20 años
Ubrique	Mazas Jaén, Juan				Málaga	Muerte
Ubrique	Sevilla Villanueva, Diego		605/49			Prisión. 4 años

Ubrique	Pérez Gómez, Pedro				Málaga	Muerte
Villaluenga	García Escalante, Catalina	1160/29906	1073/39	05/04/1940	Cádiz	Prisión. 12 años
Villaluenga	Jiménez Pino, José	1246/31488	435/39	24/08/1939	Grazalema	Prisión. 20 años
Villaluenga	Jiménez Ruiz, Francisco	171/07407	990/39	08/03/1941	Cádiz	Prisión. 15 años
Villaluenga	Jiménez Ruiz, Manuel	1256/31614	2717/39	04/08/1939	Grazalema	Prisión. 6 años y undía
Villaluenga	Orgambides García, Francisco	13/00489	758/39	29/05/1940	Jerez de la Frontera	Muerte
Villaluenga	Orgambides García, Juan, *Chispa*	13/00489	758/39	29/05/1940	Jerez de la Frontera	Muerte
Villaluenga	Pérez Rodríguez, Antonio	171/07410	9833/39	18/06/1941	Cádiz	Prisión 6 años
Villaluenga	Ruiz del Río, Antonio	1197/30656	150/39	04/08/1939	Grazalema	Prisión. Reclusión perpetua (30 años)
Villaluenga	Ruiz Valle, Dionisio	1260/31676	434/39	04/08/1939	Grazalema	Prisión. Reclusión perpetua (30 años)
Villaluenga	Ruiz Valle, Gabriel	1255/31589	2727/39	04/08/1939	Grazalema	Prisión. Reclusión perpetua (30 años)
Villaluenga	Villalba Vázquez, Francisco, *Frasquito*	1256/31610	230/39	04/08/1939	Grazalema	Prisión. Reclusión perpetua (30 años)
Villamartín	Bautista Oliva, Manuel	1196/30645	181/39	04/11/1939	Cádiz	Sobreseimiento
Villamartín	Benítez García, Juan, *Juanín Puerto*	173/7449		06/03/1941	Cádiz	Prisión. 30 años
Villamartín	Cabellido Castillo, Juan, *Lara*	1248/31515	1059/39	1940		Sobreseimiento
Villamartín	Calero Serrano, Juan	1156/29813	421/39	07/10/1939		Sobreseimiento
Villamartín	Casanova Ramírez, Antonio, *Curita*	1315/32566	330/39	28/12/1939	Sanlúcar de Barrameda	Prisión. 20 años
Villamartín	Casanova Ramírez, Fernando, Curita	1347/33186	341/39	28/12/1939	Sanlúcar de Barrameda	Prisión. 20 años
Villamartín	Copete Quero, Antonio, *Marto*	1152/29720	320/39	27/10/1939		Sobreseimiento
Villamartín	Domínguez Anaya, Manuel, *Garabato*	184/7902		24/09/1941		Prisión. 6 años
Villamartín	Domínguez Carretero, Pedro, *Pericote*	1256/31617	318/39	28/12/1939	Sanlúcar de Barrameda	Prisión. 12 años y un día
Villamartín	Escolar Horrillo, Pedro, *Pedro Mena*	169/7377	319/39	04/06/1941	Cádiz	Prisión. 12 años y un día

Villamartín	Espinosa Narbona, Francisco	254/10561	2701/39	07/08/1941	Cádiz	Prisión. 2 años
Villamartín	Galvín Arocha, José	172/7433	321/39	03/05/1941	Cádiz	Prisión. 3 años
Villamartín	Gandulfo Suárez, Juan	332/13339		24/02/1942		Prisión. 12 años y un día
Villamartín	García Chacón, Antonio, *Gazaparo*	1162/29929	702/39	07/05/1940	Jerez de la Frontera	Prisión. 3 años
Villamartín	García Muñoz, Diego	171/7403	324/39	04/03/1941	Cádiz	Prisión. 14 años
Villamartín	García Rodríguez, Juan, *Ganzulino y Barleviche*	1183/30347	622/39	10/11/1939		Sobreseimiento
Villamartín	González Soria, José	1154/29764	340/39	27/06/1940		Sobreseimiento
Villamartín	Guerrero Chacón, Baldomero	79/3195	584/39	06/03/1941	Cádiz	Prisión. 6 años
Villamartín	Holgado Román, Manuel	1257/31629	337/39	28/12/1939	Sanlúcar de Barrameda	Prisión. 20 años
Villamartín	Jiménez Chacón, Mateo	172/7445	323/39	09/04/1941	Cádiz	Prisión. 6 años
Villamartín	Lara Vega, Manuel	1151/29698	328/39	27/06/1940	Jerez de la Frontera	Prisión. 20 años
Villamartín	Luna Amado, Juan, *Zabareño*	1149/29665	329/39	28/05/1940	Jerez de la Frontera	Sobreseimiento
Villamartín	Martín Palmero, José, Rondino	115/29788	317/39	07/05/1940	Jerez de la Frontera	Absolución
Villamartín	Melgar Gómez, José, *Melones*	171/7402	339/39	10/03/1941	Cádiz	Prisión. 12 años y un día
Villamartín	Morales Cabrera, Sebastián, *Cabezagorda*	270/11818	424/39	05/11/1941	Cádiz	Prisión. 14 años
Villamartín	Moreno Sayago, Esteban	1260/31670	326/39	07/03/1940	Jerez de la Frontera	Prisión. 12 años y un día
Villamartín	Naranjo Bocanegra, Juan, *Nieto*	169/7362	134/40	04/09/1941	Cádiz	Prisión. 12 años y un día
Villamartín	Navarro Hidalgo, Nicolás, *Charro*	279/11381	967/39	01/10/1941	Cádiz	Prisión. 12 años y un día
Villamartín	Perez Méndez, José, *Perea*	1155/29776	316/39	28/12/1939	Sanlúcar de Barrameda	Absolución
Villamartín	Piña Pérez, Antonio					Prisión. Reclusión perpetua (30 años) (M.C)
Villamartín	Prieto Orezco, Juan, *Remonta*	173/7456	26/40	30/04/1941	Cádiz	Prisión. 12 años y un día
Villamartín	Redondo Soto, Fernando	169/7379	885/39	30/04/1941	Cádiz	Prisión. 6 años

Villamartín	Redondo Soto, Francisco	1148/29631	338/39	29/12/1939		Sobreseído
Villamartín	Redondo Soto, José	1149/29664	336/39	28/12/1939	Sanlúcar de Barrameda	Absolución
Villamartín	Reyes Sánchez, Esteban	1152/29703	342/39	28/12/1939	Sanlúcar de Barrameda	Absolución
Villamartín	Sánchez Fernández, Juan	202/8548	329/39	20/03/1941	Cádiz	Prisión. 12 años y un día
Zahara de la Sierra	Aguilar Gil, Manuel	1192/30553	822/39	28/05/1940	Jerez de la Frontera	Absolución
Zahara de la Sierra	Atienza Ruiz, Gaspar, *El Corruco*	1306/32253	322/39	05/08/1939	Algodonales	Prisión. 12 años y un día
Zahara de la Sierra	Barrera Cortés, Justo		5271	13/11/1942	Málaga	Muerte
Zahara de la Sierra	Elena Márquez, Jaime			13/12/1951	Sevilla	Prisión. 30 años
Zahara de la Sierra	Elena Márquez, Juan	1362/33383	205/39	05/08/1939	Algodonales	Prisión. 12 años y un día
Zahara de la Sierra	Jiménez Galindo, Antonio	1224/31124	133/39	13/07/1939	Grazalema	Absolución
Zahara de la Sierra	Luna Galindo, Francisco	1403/34080	1205/39	26/09/1939	Ronda	Muerte
Zahara de la Sierra	Millán Luna, Francisco	230/3976	633/41	29/07/1943	Cádiz	Prisión. 3 años
Zahara de la Sierra	Millán Luna, Gaspar		633/41	22/12/1942		Sobreseimiento
Zahara de la Sierra	Millán Luna, Gonzalo	1365/33430	137/1939	05/08/1939	Algodonales	Absolución
Zahara de la Sierra	Millán Luna, José	1271/31805	355/1939	05/08/1939	Algodonales	Prisión. 12 años y un día
Zahara de la Sierra	Millán Luna, Juan			13/12/1951	Sevilla	Prisión. 3 años
Zahara de la Sierra	Palma Pino, Fernando			13/11/1942	Málaga	Muerte
Zahara de la Sierra	Rivero Amaya, Juan	1196/30644	130/39	13/07/1939	Grazalema	Sobreseimiento
Zahara de la Sierra	Roldán Torreño, Juan	1154/29756	370/1939	04/11/1939		Sobreseimiento
Zahara de la Sierra	Ruiz Sánchez, Salvador	1155/29787	118/39	05/08/1939	Algodonales	Prisión. 8 años
Zahara de la Sierra	Sánchez Medinilla, Francisco	1254/31585	123/39	13/07/1939	Grazalema	Prisión. 12 años y un día
Zahara de la Sierra	Sánchez Mesa, José	1223/31118	127/39	13/07/1939	Grazalema	Absolución

Zahara de la Sierra	Sánchez Naranjo, Juan	1370/33503		19/10/1945	Jerez de la Frontera	Prisión. 6 meses
Zahara de la Sierra	Torres Primatesta, Francisca	961/25682	1467/42	29/07/1943	Cádiz	Prisión. 3 años
Zahara de la Sierra	Vázquez Toro, Vicente	116/29994	823/39	28/05/1940	Jerez de la Frontera	Absolución

Procesados por la Justicia Militar pendientes de estudio

Localidad	Apellidos, Nombre, Apodo	Referencias. Exp. Leg.	Localidad	Apellidos, Nombre, Apodo	Referencias. Exp. Leg.
Algar	Benítez Beltrán, José	(-)	Olvera	Cabrera Cabrera, Antonio	1154/29755
Algar	Benítez Caro, Antonio	1155/29784	Olvera	Álvarez Ramírez, Luis	1154/29758
Algar	Cabrera Delgado, Salvador	(-)	Olvera	Raya Fernández, Luis	1184/30357
Algar	Chacón Andrades, Manuel	1156/29811	Olvera	Gerena Rodríguez, Juan	1185/30393
Algar	Cózar Pérez, Fernando	1258/21653	Olvera	Partida Morilla, José	1189/30486
Algar	García Benítez, José	1258/31652	Olvera	Pérez Sánchez, Antonio	1189/30488
Algar	García Calvo, Diego	1156/29809	Olvera	Troya Salas, Francisco	1189/30489
Algar	Gómez Padilla, Joaquín	1155/29774	Olvera	Cabeza Morales, Antonio	1189/30497
Algar	Lobato García, Pedro	(-)	Olvera	Bocanegra Mulero, Francisco	1190/30521
Algar	Lobo Puerto del, Antonio	1185/0404	Olvera	Muñoz López, Miguel	1191/30527
Algar	Moreno Pérez, Pedro	1192/30562	Olvera	Pérez Cabeza, Luis	1195/30616
Algar	Olmedo Becerra, Salvador	1169/30057	Olvera	Zambrana Periáñez, José	1229/31217
Algar	Ortega Moreno, Juan	1162/29932	Olvera	Márquez Cabrera, José	62/03471
Algar	Pérez Sán chez, Antonio	1186/30411	Olvera	Romero Carreño, José	39/01492

Algar	Raya Vallecillo, Andrés	1155/29771	Olvera	Bonilla Cabrera, Juan	390/14865
Algar	Rodríguez García, Diego	(-)	Olvera	Verdugo Raya, Pedro	399/15069
Algar	Rodríguez González, Vicente	1154/29753	Olvera	Palma Pérez, María	332/13331
Algar	Ruiz Sánchez, Alejandro	1161/29914	Olvera	Giráldez Medina, Antonio	332/13336
Algar	Vázquez Benítez, Ramón	1177/30204	Olvera	Gómez Pérez, Simón	332/13337
Algar	Venegas Córdoba, Francisco	1195/30607	Olvera	Pérez Sobrino, José	254/10563
Algodonales	Ramírez Pendón, Juan, *Juanito Ramírez*	(-)	Olvera	Morilla Cabrera, José	264/10874
Algodonales	Álvarez Carretero, Diego	1195/30620	Olvera	Luna Luna, Francisco	28/01479
Algodonales	Álvarez Carretero, Juan	1195/30625	Olvera	Álvarez Gamero, Antonio	280/11386
Algodonales	Álvarez Moreno, Juan	37/01420	Olvera	Mulero Ramírez, Antonio	172/07442
Algodonales	Berenjeno Toro, Juan	20/00748	Olvera	García Pineda, Manuel	173/07460
Algodonales	Cárdenas Bernal, Diego	309/12578	Olvera	Castro Castro, Franciso, Mellizo Garabato	173/07462
Algodonales	Cardoso Moreno, Alonso	173/07458	Olvera	Toledo Almagro, Antonio	196/08287
Algodonales	Flores Reyes, Antonio	332/13346	Olvera	Sánchez Raya, José	227/09527
Algodonales	Flores Reyes, Francisco	310/12593	Olvera	García Bastida, Juan	232/09706
Algodonales	Flores Reyes, José	170/07395	Olvera	Rodríguez Castro, Jerónimo	170/07381
Algodonales	García Carretero, Diego	190/08109	Olvera	Troya Salas, Lope	170/07387
Algodonales	Luna Álvarez, Juan	243/10122	Olvera	Muñoz López, Fernando	170/07397
Algodonales	Luna Madroñal, Domingo	1267/31758	Olvera	Zambrana Malpartida, Juan	1316/32563
Algodonales	Luna Román, Juan	1184/30356	Olvera	Zambrana Malpartida, Francisco	1316/32563
Algodonales	Pérez Muñoz, Francisco	279/11385	Prado del Rey	Sánchez Martínez, Francisco	1154/29754

Algodonales	Roldán Atienza, Ildefonso	1195/30609	Prado del Rey	Barea Becerra, Salvador	553/18614
Algodonales	Roldán Moreno, Fernando, *Caramelillo*	1101/28581	Prado del Rey	Hinojo Barea, Juan	553/18614
Algodonales	Rubiales Álvarez, Salvador	1291/32033	Prado del Rey	Nieblas Figueira, Juan	553/18614
Algodonales	Troya Luna, Francisco	196/08299	Prado del Rey	Pérez Benítez, Antonio	553/18614
Algodonales	Valle Escorza, Antonio	20/00741	Prado del Rey	Piñero Blanco, Francisco	553/18614
Arcos de la Frontera	Apresa Soto, Cristóbal	1195/30624	Prado del Rey	Reguera García, José	553/18614
Arcos de la Frontera	Apresa Soto, José	1195/30623	Prado del Rey	Rodríguez Mena, Ildefonso	553/18614
Arcos de la Frontera	Barbadillo Merino, Andrés	1258/31346	Prado del Rey	Trujillo Vega, José	553/18614
Arcos de la Frontera	Camarena Soto, José	1184/30374	Prado del Rey	Martín Gutiérrez, Juan	(-)
Arcos de la Frontera	Camareno Capote, Antonio	1309/32374	Puerto Serrano	Campos Nuñéz, Manuel	1170/30069
Arcos de la Frontera	Díaz Márquez, José	1141/29529	Puerto Serrano	García Fernández, Alfonso, *Torero*	1172/30109
Arcos de la Frontera	Redondo Benítez, Ildefonso	1148/29630	Puerto Serrano	Pérez García/Barrera, Ildefonso	1189/30485
Arcos de la Frontera	Moreno Menacho, Manuel	1148/29632	Puerto Serrano	Morales Salas, José	1191/30529
Arcos de la Frontera	Raimundo Expósito, Alfonso	1152/29711	Torre Alháquime	Castro Rosa, Ramón	1155/29780
Arcos de la Frontera	Escribano García, Cristóbal	1152/29719	Torre Alháquime	Gámez Parra, Andrés	353/13878
Arcos de la Frontera	Pulido Corinil, Miguel	1154/29762	Ubrique	Marín Millán, Francisco	(-)
Arcos de la Frontera	Moreno García, Antonio	1170/30074	Ubrique	Pajuelo Olmedo, Horacio	(-)
Arcos de la Frontera	Valle Rodríguez, Antonia	1171/30101	Ubrique	Romero Barreno, Vicente	1177/30195
Arcos de la Frontera	Morales Huertas, Pedro	1177/30218	Ubrique	Sevilla Herrera, Juan	(-)
Arcos de la Frontera	Moreno Lobero, Antonio	1186/30417	Ubrique	Vilches García, Francisco	(-)
Arcos de la Frontera	Romero Tello, Manuel	1195/30608	Ubrique	Aguilera Ruiz, Joaquín	(-)

Arcos de la Frontera	Morales Fernández, Manuel	1259/31668	Ubrique	Villanueva Benítez, Francisco	20/00739
Arcos de la Frontera	Iglesias Cardoso, Manuel	1290/32009	Ubrique	Sánchez González, Nicolás	390/14868
Arcos de la Frontera	Pérez Sánchez, Francisco	1318/32619	Ubrique	Galván González, Manuel	390/14871
Arcos de la Frontera	Gutiérrez Rosales, Rogelio	173/07466	Ubrique	Vázquez Jiménez, Rafael	1155/29785
Arcos de la Frontera	Vega Calero, Salvador	882/24466	Ubrique	Orellana Pérez, Miguel	1156/29818
Arcos de la Frontera	Iglesias Martínez, Genaro	(-)	Ubrique	Mateo Ortega, Manuel	1160/29884
Arcos de la Frontera	Valle Cardoso, Rafael	(-)	Ubrique	Jiménez Pan, Ignacio	1164/29996
Arcos de la Frontera	Sánchez Bernal, Francisco	(-)	Ubrique	García Pérez, Luis	1179/30254
Arcos de la Frontera	Contreras Corral, Antonio	(-)	Ubrique	García Tocón, Manuel	1180/30276
Arcos de la Frontera	Oliva Guzmán, Juan	(-)	Ubrique	Domínguez Dúaz, Antonio	1186/30414
Arcos de la Frontera	Jaén Márquez, Juan	(-)	Ubrique	Núñez Pérez, Antonio	1189/30493
Arcos de la Frontera	Padilla Marín, Manuel	(-)	Ubrique	Tinajero Ordóñez, Antonia	1190/30512
Benaocaz	Gago Moreno, Juan, *Juanito el de la Martina*	172/07431	Ubrique	González Romero, José	1195/30619
Benaocaz	García García, Pedro, *Pedro el del ojo*	1155/29775	Ubrique	Pérez Gómez, Pedro	1439/33203
Benaocaz	Gómez Piña, Francisco, *Curriqui*	1152/29701	Ubrique	Jaén Viruez, José	1555/29783
Benaocaz	Lamela Gómez. José	1255/31602	Ubrique	Garcia Holgado, Pedro	1310/32412
Benaocaz	Melgar Menacho, Juan	1174/30154	Villaluenga del Rosario	Ortega Vázquez, Antonio	1/00017
Benaocaz	Pacheco Moreno, Francisco	1152/29712	Villaluenga del Rosario	Ortega Moreno, Antonio	1151/29699
Benaocaz	Ramírez Sarmiento, Andrés	1180/30280	Villaluenga del Rosario	Séllez Fernández, Ventura	1153/29726
El Bosque	Rodríguez Gómez, Francisco	1183/30349	Villaluenga del Rosario	Palmero Jiménez, Juan	1154/29757
El Bosque	Benítez González, Francisco	1317/32605	Villaluenga del Rosario	Gómez Aguilera, Sebastián	1184/30383

El Bosque	Casas Castro, Antonio	1317/32616	Villaluenga del Rosario	Valle Calle, Juan	1185/30387
El Bosque	Pérez Mula, Juan	1185/30396	Villaluenga del Rosario	Orgambides Arillo, Antonio	1185/30406
El Bosque	Ardila Valenzuela, Miguel	1267/31751	Villaluenga del Rosario	Calvillo Barea, Lázaro	1209/30863
El Bosque	Benítez Moscoso, José	1190/30517	Villaluenga del Rosario	García Mateo, Juan	1311/32433
El Bosque	Jaime Leyton, Antonio	1190/30519	Villamartín	Ema Díaz, Ernesto	1336/33007
El Gastor	Anaya Ramírez, Diego, *Niño de la Nieve*	(-)	Villamartín	Parada Salas, Francisco	1367/33464
El Gastor	Bermúdez Vázquez, Luis, *El Escribiente*	(-)			
El Gastor	Fernández Salas, Francisco, *Horrillo*	(-)			
El Gastor	Zambrana Atienza, Juan	(-)			

ANEXO: VÍCTIMAS DE LA VIOLENCIA EN LA RETAGUARDIA REPUBLICANA

Víctimas de la violencia en la retaguardia republicana						
Localidad de origen	**Apellidos, Nombre**	**Fecha muerte**	**Lugar muerte**	**Referencias**	**Observaciones**	**Investigación/Bibliografía**
Algodonales	Barea Galindo, Francisco	28/07/1936	Calle Libertad/Mártires (Olvera)	Registro Civil (Algodonales). Causa General (Olvera)	Posible muerte por enfrentamiento militar	Fernando Romero/Historia Recobrada/Medina Linares
Algodonales	Atienza Benítez, José	01/09/1936	Las Columnas (Algodonales)	Registro Civil (Algodonales). Causa General (Algodonales)	(-)	Fernando Romero/Medina Linares
Algodonales	Capilla Domínguez, Antonio	01//08/1936	Algodonales	Causa General (Algodonales)	(-)	Fernando Romero/Medina Linares
El Gastor	Vergara Ramírez, Antonio	16/08/1936	Hospital de Jerez de la Frontera	Causa General (El Gastor)	Fallecido tras ser herido en el Puerto de las Simas	Fernando Romero/Medina Linares
Grazalema	Borrego García, Diego	29/08/1936	Monte Bajo (Grazalema)	Registro Civil (Grazalema). Causa General (Grazalema)	(-)	David Doña/F. Romero
Grazalema	Guerrero Guerrero, Manuel	29/08/1936	Monte Bajo (Grazalema)	Registro Civil (Grazalema). Causa General (Grazalema)	(-)	David Doña/F. Romero
Grazalema	Guerrero Muñoz, José	29/07/1936	Ronda	Registro Civil (Grazalema). Causa General (Grazalema)	(-)	David Doña/F. Romero
Grazalema	Manzano Barranco, Ramón	29/07/1936	Ronda	Registro Civil (Grazalema). Causa General (Grazalema)	(-)	David Doña/F. Romero
Grazalema	Martín Guerrero, Antonio	29/07/1936	Ronda	Causa General (Grazalema)	(-)	David Doña/F. Romero
Grazalema	Molina Saborido, Antonio	29/07/1936	Ronda. Dehesa del Mercadillo	Registro Civil (Grazalema). Causa General (Grazalema)	(-)	David Doña/F. Romero
Grazalema	Molina Saborido, Rafael	29/08/1936	Monte Bajo (Grazalema)	Registro Civil (Grazalema). Causa General (Grazalema)	(-)	David Doña/F. Romero
Grazalema	Morales Muñoz, Diego	29/07/1936	Ronda. Dehesa del Mercadillo	Registro Civil (Grazalema)	(-)	David Doña/F. Romero
Grazalema	Rincón Dorado, Juan José	29/08/1936	Monte Bajo (Grazalema)	Registro Civil (Grazalema). Causa General (Grazalema)	(-)	David Doña/F. Romero
Grazalema	Romero Velázquez, Juan	29/07/1936	Ronda. Dehesa del Mercadillo	Registro Civil (Grazalema). Causa General (Grazalema)	(-)	David Doña/F. Romero
Grazalema	Ruiz Candil, Juan	29/08/1936	Monte Bajo (Grazalema)	Registro Civil (Grazalema). Causa General (Grazalema)	(-)	David Doña/F. Romero
Grazalema	Ruiz Candil, Mariano	29/08/1936	Monte Bajo (Grazalema)	Registro Civil (Grazalema). Causa General (Grazalema)	(-)	David Doña/F. Romero
Grazalema	Salas Naranjo, Francisco	29/08/1936	Monte Bajo (Grazalema)	Registro Civil (Grazalema). Causa General (Grazalema)	(-)	David Doña/F. Romero

Grazalema	Salcedo Rivas, Joaquín	29/08/1936	Monte Bajo (Grazalema)	Registro Civil (Grazalema). Causa General (Grazalema)	(-)	David Doña/F. Romero
Grazalema	Vázquez Santaella, Rafael	29/08/1936	Monte Bajo (Grazalema)	Registro Civil (Grazalema). Causa General (Grazalema)	(-)	David Doña/F. Romero
Grazalema	Villalobos Álvarez, Ramón	29/08/1936	Monte Bajo (Grazalema)	Registro Civil (Grazalema). Causa General (Grazalema)	(-)	David Doña/F. Romero
Grazalema	Villalobos Gago, Ramón	29/08/1936	Monte Bajo (Grazalema)	Registro Civil (Grazalema). Causa General (Grazalema)	(-)	David Doña/F. Romero
Olvera	"Zalea, el boyero de Montes"	28/08/1936	Alcalá del Valle	Causa General (Alcalá del Valle)	(-)	Fernando Romero/Medina Linares
Olvera	Albarrán Periáñez, Alonso	27/07/1936	Ermita de los Remedios (Olvera)	Registro Civil (Olvera). Causa General (Olvera)	(-)	Fernando Romero/Historia Recobrada/Medina Linares
Olvera	Bellido Casanueva, Francisco	28/07/1936	Calle del Pico (Olvera)	Registro Civil (Olvera). Causa General (Olvera)	(-)	Fernando Romero/Historia Recobrada/Medina Linares
Olvera	Bocanegra Periáñez, Francisco	27/07/1936	Ermita de los Remedios (Olvera)	Causa General (Olvera)	(-)	Fernando Romero/Historia Recobrada/Medina Linares
Olvera	Cuéllar Porcel, Santiago	28/07/1936	Calle Libertad/Mártires (Olvera)	Registro Civil (Olvera). Causa General (Olvera)	(-)	Fernando Romero/Historia Recobrada/Medina Linares
Olvera	Dueña Puya, Miguel	08/09/1936	La Cordillera (Alcalá del Valle)	Registro Civil (Olvera). Causa General (Alcalá del Valle)	(-)	Fernando Romero/Medina Linares
Olvera	Moreno Márquez, José	28/07/1936	Calle del Pico (Olvera)	Registro Civil (Olvera). Causa General (Olvera)	(-)	Fernando Romero/Historia Recobrada/Medina Linares
Olvera	Partida Álvarez, Luis	28/07/1936	Calle Libertad/Mártires (Olvera)	Registro Civil (Olvera). Causa General (Olvera)	(-)	Fernando Romero/Historia Recobrada/Medina Linares
Olvera	Partida Terrón, Juan	28/07/1936	Calle Libertad/Mártires (Olvera)	Registro Civil (Olvera). Causa General (Olvera)	(-)	Fernando Romero/Historia Recobrada/Medina Linares
Olvera	Pérez Jurado, José	08/09/1936	Las Mesetas (Alcalá del Valle)	Registro Civil (Alcalá del Valle). Causa General (Alcalá del Valle)	(-)	Fernando Romero/Medina Linares
Olvera	Pérez Ramírez, Evaristo	28/07/1936	Calle Libertad/Mártires (Olvera)	Registro Civil (Olvera). Causa General (Olvera)	(-)	Fernando Romero/Historia Recobrada/Medina Linares
Olvera	Salas Blanco, José	28/07/1936	Calle del Pico (Olvera)	Registro Civil (Olvera). Causa General (Olvera)	(-)	Fernando Romero/Historia Recobrada/Medina Linares
Setenil	Fernández Guzmán, Francisco	24/08/1936	Dehesa del Pilar (Setenil)	Registro Civil (Setenil). Causa General (Setenil)	(-)	Ángel Medina Linares
Setenil	García Bocanegra, Francisco	24/08/1936	Plaza de toros de Ronda	Causa General (Setenil)	(-)	Ángel Medina Linares
Setenil	Gutiérrez López, Juan	24/08/1936	Dehesa del Pilar (Setenil)	Registro Civil (Setenil). Causa General (Setenil)	(-)	Ángel Medina Linares
Setenil	Guzmán Carrasco, Sebastián	21/08/1936	Puerto del Sauco (Ronda)	Registro Civil (Setenil). Causa General (Setenil)	(-)	Ángel Medina Linares
Setenil	Guzmán Zamudio, Francisco	24/08/1936	Inmediaciones de Arriate (Málaga)	Registro Civil (Setenil). Causa General (Setenil)	(-)	Ángel Medina Linares
Setenil	Guzmán Zamudio, Francisco (2º)	24/08/1936	Plaza de toros de Ronda	Causa General (Setenil)	(-)	Ángel Medina Linares

Setenil	Guzmán Zamudio, José	24/08/1936	Inmediaciones de Arriate (Málaga)	Registro Civil (Setenil). Causa General (Setenil)	(-)	Ángel Medina Linares
Setenil	Guzmán Zamudio, Nicolás	24/08/1936	Dehesa del Pilar (Setenil)	Registro Civil (Setenil). Causa General (Setenil)	(-)	Ángel Medina Linares
Setenil	Guzmán Zamudio, Pedro	24/08/1936	Dehesa del Pilar (Setenil)	Registro Civil (Setenil). Causa General (Setenil)	(-)	Ángel Medina Linares
Setenil	Izquierdo Marín. Manuel	24/08/1936	Dehesa del Pilar (Setenil)	Registro Civil (Setenil). Causa General (Setenil)	(-)	Ángel Medina Linares
Setenil	Jiménez García, Pedro	24/08/1936	Plaza de toros de Ronda	Causa General (Setenil)	(-)	Ángel Medina Linares
Setenil	Martín Avilés, Marcelino	24/08/1936	Dehesa del Pilar (Setenil)	Registro Civil (Setenil). Causa General (Setenil)	(-)	Ángel Medina Linares
Setenil	Martín Barea, Francisco	24/08/1936	Dehesa del Pilar (Setenil)	Registro Civil (Setenil). Causa General (Setenil)	(-)	Ángel Medina Linares
Setenil	Porras Cueto, José	25/08/1936	Puerto del Sauco (Ronda)	Registro Civil (Setenil). Causa General (Setenil)	(-)	Ángel Medina Linares
Setenil	Salas Machacón, Joaquín	08/09/1936	Dehesa del Pilar (Setenil)	Registro Civil (Setenil). Causa General (Setenil)	(-)	Ángel Medina Linares
Setenil	Salcedo García, Diego	24/08/1936	Dehesa del Pilar (Setenil)	Registro Civil (Setenil). Causa General (Setenil)	(-)	Ángel Medina Linares
Setenil	Tirado Vargas, Antonio	08/19/1936	Manchón de Tobalito Ordoñez (Setenil)	Registro Civil (Setenil). Causa General (Setenil)	(-)	Ángel Medina Linares
Setenil	Tirado Vargas, Francisco	24/08/1936	Puente de la Ventilla (Ronda)	Causa General (Setenil)	(-)	Ángel Medina Linares
Setenil	Tovar Hita, Luis	24/08/1936	Dehesa del Pilar (Setenil)	Registro Civil (Setenil). Causa General (Setenil)	(-)	Ángel Medina Linares
Setenil	Vargas Gómez, Luis	27/07/1936	El Nogalejo (Setenil)	Registro Civil (Setenil). Causa General (Setenil)	Posible muerte por enfrentamiento militar	Ángel Medina Linares
Setenil	Zamudio Ortega, Enrique	24/08/1936	Dehesa del Pilar (Setenil)	Registro Civil (Setenil). Causa General (Setenil)	(-)	Ángel Medina Linares
Torre Alháquime	Vilches Guerra, Manuel, *Manolón*	06/09/1936	El Burracal (Olvera)	Registro Civil (Torre Alháquime). Causa General (Torre Alháquime)	(-)	Fernando Romero/Medina Linares
Torre Alháquime	Villalva Barrera, Juan, *Ratón*	06/09/1936	El Burracal (Olvera)	Registro Civil (Torre Alháquime). Causa General (Torre Alháquime)	(-)	Fernando Romero/Medina Linares
Villaluenga	Bohórquez Ruiz, José	16/09/1936	Llano Estación (Ronda)	Registro Civil (Villaluenga). Causa General (Villaluenga)	(-)	Fernando Romero/Medina Linares
Villaluenga	Calle Barea, Francisco	16/09/1936	Llano Estación (Ronda)	Registro Civil (Villaluenga). Causa General (Villaluenga)	(-)	Fernando Romero/Medina Linares
Villaluenga	Charcán Navarro, Luis	08/09/1936	Cementerio de Ronda	Causa General (Villaluenga)	(-)	Fernando Romero/Medina Linares
Villaluenga	García Pérez, Francisco	16/09/1936	Llano Estación (Ronda)	Registro Civil (Villaluenga). Causa General (Villaluenga)	(-)	Fernando Romero/Medina Linares
Villaluenga	Gutiérrez Del Corral, Pedro	14/09/1936	Término de Cortes de la Frontera	Registro Civil (Villaluenga). Causa General (Villaluenga)	(-)	Fernando Romero/Medina Linares

Villaluenga	Moreno Cabeza, Antonio	16/09/1936	Llano Estación (Ronda)	Registro Civil (Villaluenga). Causa General (Villaluenga)	(-)	Fernando Romero/Medina Linares
Villaluenga	Moreno Cabeza, Eugenio	15/09/1936	Término de Villaluenga	Registro Civil (Villaluenga). Causa General (Villaluenga)	(-)	Fernando Romero/Medina Linares
Villaluenga	Moreno Gutiérrez, Diego	16/09/1936	Llano Estación (Ronda)	Registro Civil (Villaluenga). Causa General (Villaluenga)	(-)	Fernando Romero/Medina Linares
Villaluenga	Moreno Gutiérrez, Francisco	16/09/1936	Llano Estación (Ronda)	Registro Civil (Villaluenga). Causa General (Villaluenga)	(-)	Fernando Romero/Medina Linares
Villaluenga	Moreno Moreno, Dionisio	16/09/1936	Llano Estación (Ronda)	Registro Civil (Villaluenga). Causa General (Villaluenga)	(-)	Fernando Romero/Medina Linares
Villaluenga	Moreno Pérez, Cándido	16/09/1936	Llano Estación (Ronda)	Registro Civil (Villaluenga). Causa General (Villaluenga)	(-)	Fernando Romero/Medina Linares
Villaluenga	Moreno Ruiz, Diego	16/09/1936	Llano Estación (Ronda)	Registro Civil (Villaluenga). Causa General (Villaluenga)	(-)	Fernando Romero/Medina Linares
Villaluenga	Moscoso Sánchez, Francisco	16/09/1936	Llano Estación (Ronda)	Registro Civil (Villaluenga). Causa General (Villaluenga)	(-)	Fernando Romero/Medina Linares
Villaluenga	Moscoso Solano, Alonso	15/09/1936	Camino de Montejaque	Registro Civil (Villaluenga). Causa General (Villaluenga)	(-)	Fernando Romero/Medina Linares
Villaluenga	Palacios Rodríguez, Cristóbal	16/09/1936	Llano Estación (Ronda)	Registro Civil (Villaluenga). Causa General (Villaluenga)	(-)	Fernando Romero/Medina Linares
Villaluenga	Pérez Fernández, Cristóbal	16/09/1936	Llano Estación (Ronda)	Registro Civil (Villaluenga). Causa General (Villaluenga)	(-)	Fernando Romero/Medina Linares
Villaluenga	Rodríguez Cabeza, Ildefonso	16/09/1936	Llano Estación (Ronda)	Registro Civil (Villaluenga). Causa General (Villaluenga)	(-)	Fernando Romero/Medina Linares
Villaluenga	Ruiz Naranjo, Diego	16/09/1936	Ronda	Registro Civil (Villaluenga). Causa General (Villaluenga)	(-)	Fernando Romero/Medina Linares
Villaluenga	Sánchez Rodríguez (Benítez), Mateo	25/07/1936	La Cobezuela (Villaluenga)	Registro Civil (Villaluenga). Causa General (Villaluenga)	(-)	Fernando Romero/Medina Linares
Villamartín	Rodríguez Racero, Francisco	23/07/1936	La Fuentezuela (Villamartín)	Registro Civil (Villamartín). Causa General (Villamartín)	(-)	Fernando Romero
Zahara	Girón Merencio, Gonzalo	(-)	Ronda	Causa General (Ronda)	(-)	Fernando Romero-Manuel Villalba
Zahara	Topete Peñalver, Basilio	27/07/1936	Ronda	Registro Civil (Ronda)	(-)	Fernando Romero-Manuel Villalba
Zahara	Topete Peñalver, José	27/07/1936	Ronda	Registro Civil (Ronda)	(-)	Fernando Romero-Manuel Villalba
Zahara	Urriti Topete, Juan	27/07/1936	Ronda	Registro Civil (Ronda)	(-)	Fernando Romero-Manuel Villalba
Zahara	Urruti Contreras, Juan	13/08/1936	Ronda	Registro Civil (Ronda)	(-)	Fernando Romero-Manuel Villalba

FUENTES Y BIBLIOGRAFÍA

Archivos e instituciones consultados

Archivo del Tribunal Militar Territorial Segundo (ATMT2)

Archivo Diputación Provincial de Cádiz (ADPC)

Archivo General de la Administración (AGA)

Archivo General Militar de Madrid (AGMM)

Archivo Histórico Nacional (AHN)

Archivo Histórico Provincial de Cádiz (AHPC)

Archivo Municipal de: Alcalá del Valle, Algar, Algodonales, Arcos de la Frontera, Benaocaz, Bornos, El Bosque, El Gastor, Espera, Grazalema, Olvera, Prado del Rey, Puerto Serrano, Setenil de las Bodegas, Torre Alháquime, Ubrique, Villaluenga del Rosario, Villamartín y Zahara de la Sierra.

Archivos de Arolsen (AA). International Tracing Service (ITS). Arolsen Archives.

Fundación Pablo Iglesias (FPI)

Biblioteca Nacional de España (BNE)

Portal de Archivos Españoles (PARES). Ministerio de Cultura y Deporte.

Portal Todos Los Nombres. http://www.todoslosnombres.org/

Registro Civil de: Alcalá del Valle, Algar, Algodonales, Arcos de la Frontera, Benaocaz, Bornos, El Bosque, El Gastor, Espera, Grazalema, Olvera, Prado del Rey, Puerto Serrano, Setenil de las Bodegas, Torre Alháquime, Ubrique, Villaluenga del Rosario, Villamartín y Zahara de la Sierra.

Bibliografía

Acosta Bono, Gonzalo (coord.), *La represión franquista del anarcosindicalismo en la baja Andalucía: Cádiz y Sevilla.* RMHSA de CGT.A, 2009.

Algarbani Rodríguez, José Manuel, "Con nombre y apellidos. La represión de posguerra en el Campo de Gibraltar. Las unidades disciplinarias". Cádiz, Diputación de Cádiz, 2022. Disponible online.

Algarbani Rodríguez, José Manuel, "La guerra civil española en un territorio de frontera. El campo de Gibraltar (1931-1944)". Tesis Doctoral, Universidad de Cádiz, 2022.

Algarbani Rodríguez, José Manuel, “Lugares con memoria. La ubicación geográfica y los trabajos realizados por las unidades disciplinarias en la provincia de Cádiz (1939-1944)”. Cádiz, Diputación de Cádiz, 2023. Pendiente de publicación.

Algarbani Rodríguez, José Manuel, *Los caminos de los prisioneros. La represión de posguerra en el sur de España*. Cádiz, Ateneo Republicano del Campo de Gibraltar, 2009.

Álvarez Junco, José (coord.), *El movimiento obrero en la historia de Cádiz*. Cádiz, Diputación de Cádiz, 1988.

Álvarez Rey, Leandro (coord.), *Andalucía y la Guerra Civil. Estudios y perspectivas*, Sevilla, Diputación de Sevilla, 2006.

Asociación Andaluza Memoria Histórica y Justicia (AAMHJ), *Mapa de fosas de Cádiz. Informe sobre las fosas comunes de la represión franquista en Cádiz y provincia*. Cádiz, Junta de Andalucía, 2007-2008-2009.

Baquero, Juan Miguel, *Cádiz. Tierra con Memoria. Intervenciones arqueológicas en fosas comunes del franquismo en la provincia gaditana.* Cádiz, Mancomunidad de la Janda, 2022.

Benvenuty Morales, Juan, *Educación y Política educativa en Cádiz durante la Segunda República (1931-1936). Análisis de la reforma*. Cádiz, Diputación de Cádoz, 1987.

Caro Cancela, Diego, “La aplicación de la Ley de Responsabilidades Políticas en Cádiz” en Gómez Oliver, Miguel y Martínez López, Fernando (dirs.) *El “botín de guerra” en Andalucía: cultura represiva y víctimas de la ley de responsabilidades políticas, 1936-1945*. Biblioteca Nueva, 2015, pp. 135-166.

Caro Cancela, Diego, *La Segunda República en Cádiz. Elecciones y partidos políticos*, Cádiz, Diputación de Cádiz, 1987.

Casas de la Vega, Rafael Casas, “Matanza. Cádiz 1936 (I)”, en La Nación, 16 de agosto 2000, pp. 11-14; “Matanza. Cádiz 1936 (II)”, en La Nación, 20 de septiembre 2000, pp. 10-13; “Matanza. Cádiz 1936 (III)”, en La Nación, 11 de octubre 2000, pp. 9-10.

Castro, Manuel; Guerrero, Luis Javier; Morales, Antonio; Palomares, Hugo; Pérez, Alejandro; Román, Jesús; Sígler, Fernando, *Memoria Recuperada, Memoria Compartida. La represión franquista en las sierras de Ronda y Cádiz.* Cádiz, Asociación Papeles de Historia, 2013.

Cirera González, J. (coord), *Algar, recuerdos de una guerra*. Jimena de la Frontera, s./e., 2004.

Cobo Romero, Francisco (coord.), *La represión franquista en Andalucía: balance historiográfico, perspectivas teóricas y análisis y resultados,* Sevilla, Centro de Estudios Andaluces, 2012.

Collado Aguilar, Miguel, "La represión fascista en la sierra de Cádiz: el caso de El Bosque". Cádiz, Diputación de Cádiz, 2021. Disponible online.

Del Río Cabrera, Juan Antonio del; Román, Jesús y Sígler, Fernando, *La historia recobrada. República, sublevación y represión en Olvera*. Cádiz, Asociación Papeles de Historia, 2011.

Domínguez Pérez, Alicia, *El verano que trajo un largo invierno. La represión político social durante el primer franquismo en Cádiz (1936-1945)*, Cádiz, Quórum, Diputación, 2005, [2 tomos].

Doña Guillón, David, *Sucedió en Grazalema*. Cádiz, Q-Book, 2023.

Espinosa Maestre, Francisco, "Apuntes para la historia de la sublevación de julio de 1936 en Cádiz" en *Almajar*, 2,2005, pp. 177-193.

Espinosa Maestre, Francisco, "Apuntes para la historia de la sublevación militar de julio de 1936 en Cádiz", en *Almajar*, (Villamartín), N.º 2, 2005, pp. 177-193.

Espinosa Maestre, Francisco, *Guerra y represión en el sur de España*, Valencia, Universidad, 2012.

Fernández Martín, Andrés y Espinosa Jiménez, Francisco, *San Rafael (Málaga). Las fosas. Febrero 1937 – Noviembre 1955.* Vol. I y II. Málaga, Consejería de la Presidencia, Administración Local y Memoria Democrática de la Junta de Andalucía y Aratispi Ediciones, 2019.

García Cabrera, José y Orellana González, Cristóbal (coords.), *Memoria histórica y represión franquista en la provincia de Cádiz.* Cádiz, Diputación de Cádiz, 2011.

Garrucho Jurado, Manuel, *Espera. La Guerra Civil y el primer período franquista*. Espera, PSOE-A., Agrupación local de Espera, 2007.

Garrucho Jurado, Manuel, *Espera. Segunda República, Sublevación Militar y Represión Franquista*. Editorial la Serranía, Junta de Andalucía, 2021.

Gil Honduvilla, Joaquín, *Militares y sublevación. Cádiz y provincia 1936.* Brenes (Sevilla), Muñoz Moya Editor, 2013.

Giráldez Díaz, Javier, *Política de la memoria y memoria de la política. Una reflexión sobre la memoria histórica en Andalucía.* Universidad de Sevilla. Tesis Doctoral. Director Leandro Álvarez Rey. 2014

Gutiérrez Molina, José Luis, *La Justicia del Terror. Los consejos de guerra sumarísimos de urgencia de 1937 en Cádiz.* Cádiz, Ediciones Mayi, 2014

Jiménez Cubero, José Antonio, *La guerrilla antifranquista en Andalucía. Censo y relación de guerrillas y guerrilleros (1939-1952).* Sevilla, Muñoz Moya editores, 2021.

Juliá Téllez, Eduardo, *Historia del Movimiento Liberador de España en la Provincia Gaditana*. Cádiz, Establecimientos Cerón y Librería Cervantes SL. 1944.

Marchena Domínguez, José, "Los campos de concentración del franquismo en la provincia de Cádiz". Cádiz, Diputación de Cádiz, 2022. Disponible online.

Márquez García, Carlos José, *Cómo se ha escrito la Guerra Civil española.* Madrid, Lengua de Trapo, 2006.

Márquez García, Carlos José, *Cómo se ha escrito la Guerra Civil española.* Madrid, Lengua de Trapo, 2006.

Martín Rubio, Ángel David, *Paz, piedad, perdón… y verdad*. Madrid, Fénix, 1997.

Martínez Cordero, Manuel, *El Penal de El Puerto de Santa María (1886-1981).* Cádiz, Ticmusa, 2005.

Medina Linares, Ángel, *Fosas con Memoria. Golpe y Represión en Alcalá del Valle*. Cádiz, Editorial Atrapasueños, 2021.

Medina Linares, Ángel, *Gaditanos deportados a campos de concentración nazis*. Editorial Tréveris, Ministerio de la Presidencia, Asociación de la Memoria Histórica de Setenil de las Bodegas, 2024.

Medina Linares, Ángel, *Setenil de las Bodegas. República, Guerra y Dictadura*. Cádiz, Ayuntamiento de Setenil de las Bodegas, Junta de Andalucía, 2021.

Morales Benítez, Antonio y Sígler Silvera, Fernando, *Después del olvido. Sublevación militar, resistencia republicana y represión en la guerra y posguerra. Memoria histórica de Ubrique (Cádiz)*. Ubrique, Asociación Papeles de Historia, 2006.

Moreno Tello, Santiago (coord.), *La destrucción de la Democracia: Vida y muerte de los alcaldes del Frente Popular en la provincia de Cádiz*, (vol. I). Cádiz, Diputación, Junta de Andalucía, 2011; (vol. II), Cádiz, Diputación, Junta de Andalucía, 2012.

Moreno Tello, Santiago y Rodríguez Moreno, José Joaquín: (coords.), *Marginados, disidentes y olvidados en la historia*. Cádiz, Universidad, 2009.

Núñez Calvo, Jesús Narciso, "La actuación de las columnas rebeldes en las Sierra de Cádiz y Ronda" en Ortiz Villalba, Juan (coord.), *Andalucía: guerra y exilio*. Sevilla, Universidad Pablo de Olavide, Fundación El Monte, 2005, pp. 71-88.

Núñez Calvo, Jesús Narciso, "La represión y sus directrices sevillanas en la provincia de Cádiz", en *Almajar*, (Villamartín), n.º II, 2005, pp. 195-208.

Núñez Calvo, Jesús Narciso, *Francisco Cossi Ochoa (1898-1936). El último presidente de la Diputación Provincial de Cádiz en la Segunda República. Una muerte sin esclarecer*. Cádiz, Diputación de Cádiz, 2005.

Ortiz Villalba, Juan (ed.), *Andalucía: Guerra y exilio.* Sevilla, Universidad Pablo de Olavide, Fundación El Monte, 2005

Pérez González, Beatriz, *Estraperlo en Cádiz: la estrategia social*, Cádiz, Quórum, 2004.

Pérez Regordán. Manuel, *El maquis en la provincia de Cádiz*. Sevilla, Rublán, 1987.

Pettenghi Lachambre, José, *Detrás del silencio. El trágico destino de los Gobernadores Civiles de Cádiz en la II República*, Jerez de la Frontera, Artepick TM, 2009.

Pettenghi Lachambre, José, *La escuela derrotada: depuración y represión del magisterio en la provincia de Cádiz (1936-1945)*. Cádiz, Quórum, 2005.

Romero Romero, Fernando y Espinosa Maestre, Francisco, "Justicia militar y represión fascista en Cádiz", en *Historia 16*, N.º 297, 2001, pp. 74-101.

Romero Romero, Fernando y Villalba Palma, Manuel, *Caciquismo, República, y Guerra Civil. Zahara de la Sierra (Cádiz).* Zahara de la Sierra (Cádiz), Junta de Andalucía, RMHSA-CGT, 2019.

Romero Romero, Fernando y Zambrana Atienza, Pepa, *Del rojo al negro. República, Guerra Civil y represión en El Gastor. 1931-1946*, Sevilla, Grupo de Trabajo Recuperando la Memoria de la Historia Social de Andalucía (CGT-A) y Asociación Andaluza Memoria Histórica y Justicia (AMHyJA), 2010.

ROMERO ROMERO, Fernando, "Justicia militar: el nudo represivo entre Jerez y la Sierra de Cádiz", *en Ubi Sunt? Revista de Historia,* Cádiz, N.º 27, 2012, pp. 116-128

Romero Romero, Fernando, "La represión en la provincia de Cádiz: bibliografía y cifras", en *Ubi Sunt?*, (Cádiz), N.º 17, 2005, pp. 27-30.

Romero Romero, Fernando, "La represión fascista en la provincia de Cádiz", en *Memoria Franquista del Baix Llobregat*, no 7, La represión franquista en Andalucía, 2011, pp. 15-22.

Romero Romero, Fernando, "La represión fascista en la Sierra de Cádiz: Una aproximación cuantitativa desde los Registros Civiles y archivos municipales" en Ortiz Villalba, Juan (coord.), Andalucía: guerra y exilio. Sevilla, Universidad Pablo de Olavide, Fundación El Monte, 2005, pp.149-164.

Romero Romero, Fernando, "Represión económica y corrupción política: El Gastor, 1936-1943", en *Ubi Sunt?*, (Cádiz), N.º 25, 2010, pp. 100-111.

Romero Romero, Fernando, "Represión fascista en la Sierra de Cádiz. La matanza de El Gastor", en *Cuadernos para el Diálogo*, (Madrid), N.º 52, 2010, pp. 26-33.

Romero Romero, Fernando, "Represión por la Justicia Militar: Bornos, 1937-1941", *Papeles de Historia,* (Ubrique-Olvera), N.º 6, 2010. Bornos

Romero Romero, Fernando, "Víctimas de la represión en la Sierra de Cádiz durante la Guerra Civil (1936-1939)", en *Almajar*, (Villamartín), N.º 2, 2005, pp. 209-240.

Romero Romero, Fernando, *Alcalá del Valle. República, Guerra Civil y represión. 1931-1946*, Ayuntamiento de Alcalá del Valle, 2009.

Romero Romero, Fernando, *Días de Barbarie. Guerra Civil y Represión en Bornos*. Cádiz, Asociación Andaluza Memoria Histórica y Justicia - Editorial Tréveris, 2013. Bornos.

Romero Romero, Fernando, *Guerra Civil y Represión en Villamartín*. Cádiz, Diputación de Cádiz, 1999.

Romero Romero, Fernando, *Historia de Puerto Serrano. Puerto Serrano contemporáneo*. Diputación de Cádiz, 2003.

Romero Romero, Fernando, *Jornaleros y organizaciones obreras. Villamartín, 1900-1936*. Cádiz, Diputación de Cádiz, 2001.

Romero Romero, Fernando, *La Cultura y la Revolución. República y Guerra Civil en Prado del Rey*. Ayuntamiento de Prado del Rey, 2011.

Romero Romero, Fernando, *República, Guerra Civil y represión en Villamartín. 1931-1946*. Ayuntamiento de Villamartín, Junta de Andalucía, 2008.

Romero Romero, Fernando, *Socialistas de Torre Alháquime. De la ilusión republicana a la tragedia de la Guerra Civil, 1931-1946*. Ayuntamiento de Torre Alháquime, 2009.

Sánchez Sánchez, Pura, *Individuas de dudosa moral. La represión de las mujeres en Andalucía (1936-1958)*, Barcelona, Crítica, 2009.

Sígler Silvera, Fernando, "Investigación sobre movimientos sociales y sindicales durante la dictadura franquista y la transición en la comarca de la Sierra de Cádiz". Cádiz, Diputación de Cádiz, 2023. Pendiente de publicación.

Sígler Silvera, Fernando, "Investigación y digitalización de los expedientes de los gaditanos prisioneros en la prisión central en El Puerto y otras cárceles del país en la posguerra". Cádiz, Diputación de Cádiz, 2021. Disponible online.

Sígler Silvera, Fernando, "Resistencia republicana y Guerra Civil en Ubrique" en *Papeles de Historia*, N.º 2, 1990, pp. 55-78.

Sígler Silvera, Fernando, *La reforma Agraria en Espera. Francisco Garrido, pionero de los asentamientos campesinos de la II República en Andalucía*, Madrid, Tréveris, 2000.

Sígler Silvera, Fernando, *Los proyectos de Reforma Agraria en la provincia de Cádiz durante la Segunda República. Repercusiones políticas y sociales*. Madrid, UNED, tesis doctoral inédita, 1995.

Sígler Silvera, Fernando, *Su silencio es nuestra voz. De la esperanza republicana a la sublevación militar y la represión en Espera, el pueblo de la reforma agraria.* Espera, Ayuntamiento, Junta de Andalucía, Consejería de Justicia y Administración, 2008

Temblador López, Manuel, *Recuerdos de un libertario andaluz*. Barcelona, Autoedición, 1982.

Temblador López, Manuel, *Recuerdos de un libertario andaluz.* Fundación Anselmo Lorenzo, 2019. 2º Edición.

Velasco Haro, Manuel (coord.), José María García Márquez (col.), Raquel Zugasti Villar (col.), Francisco Díaz Ayala (col.), *Objetivo Ronda. La represión en la Sierra Sur de Sevilla y las comarcas de Antequera y Ronda,* Aconcagua Libros, 2014.

VV. AA, "*Sucedió en Grazalema*". Cádiz, Diputación de Cádiz, 2016.

CAPÍTULO II

Mapa de fosas de la Sierra de Cádiz

Ángel Medina Linares

ÍNDICE

I. INTRODUCCIÓN 4
Romper con los miedos, romper con la "realidad" 4
Marco legal 7
Las fosas de la Sierra de Cádiz como marco de estudio 9
Estado de la cuestión: mapas y catálogos de fosas 11
Objetivos y metodología 18
II. CRONOLOGÍA DE LA REPRESIÓN: FOSAS Y VÍCTIMAS 22
Dificultades en torno a las cifras 28
Fosas y víctimas por Consejos de Guerra 33
Mujeres en las fosas de la Sierra de Cádiz 41
Ubicación, tipología y acceso de las fosas 52
III. INTERVENCIONES EN FOSAS 57
Guerra Civil y Dictadura (1936-1975) 57
Los traslados al Valle de los Caídos 62
Transición y primera etapa democrática (1975-2003) 67
Intervenciones científicas (2003-2023) 70
El Bosque: el inicio del todo 70
Grazalema: las rosas gaditanas 79
Hoyo Cascabel, balas en la tierra y en la memoria 90
Alcalá del Valle: los crímenes de El Baldío 95
Benamahoma: las huellas del genocidio 108
Setenil de las Bodegas: pólvora de la mañana 115
Benaocaz: testigos de la memoria, la fosa del Pocito 127
Villamartín: muerto a muerto 130
Otras intervenciones: resultados negativos y pendientes 135
IV. BALANCE FINAL Y ESTADO ACTUAL 150
V. CATÁLOGO DE FOSAS DE LA SIERRA DE CÁDIZ 157
Fuentes y Bibliografía 230

I. INTRODUCCIÓN

Romper con los miedos, romper con la "realidad"

Durante la Guerra, la pólvora. En la Dictadura, el silencio. En Democracia, el olvido. Hoy, la Memoria. Memoria para romper con los miedos de una realidad que oculta en su ser, asesinatos, violaciones, torturas, juicios sin justicia, desaparecidos, cárceles, exilio, expolios y un largo etcétera de sangre y horror. No debe temblar ni la voz ni la tinta a la hora de reiterar que el mencionado catálogo de muerte y violencia es propio del golpe militar fascista que en julio de 1936 atentó contra la democracia republicana de nuestro país, asumiendo a este en una terrible guerra civil durante tres largos años. Una maquinaria represiva que los sublevados perfeccionaron en el transcurso de la guerra, permitió la victoria de los golpistas y fundamentó la instauración del régimen dictatorial de Francisco Franco, todo ello a costa del asesinato y la desaparición de miles de españoles.

Esa realidad, ocultada por muchos y blanqueada por otros tantos en el ámbito académico, político y social, afortunadamente, ha sido objeto de estudio desde múltiples disciplinas desde hace más de 30 años. La heterogénea bibliografía generada tanto en estudios generales como territoriales y locales es ingente, convirtiéndose en fuente de conocimiento de ese pasado traumático. Un contingente de investigaciones consolidadas, principalmente, por las referencias documentales de la época y sobre todo el aporte memorialista de los testimonios orales, a lo que habría que sumar el empuje del movimiento asociativo e incluso la colaboración de las administraciones públicas, nacionales e internacionales. Una unión de sujetos en torno a una cuestión debatida como ninguna en nuestro país, expuesta a la opinión pública y quizá, precisamente por la dificultad de la sociedad española para gestionar su memoria del pasado reciente, tendente a interpretaciones y reinterpretaciones.

Sin embargo, pese a los esfuerzos y avances, apenas han transcurrido 20 años desde que la sociedad haya podido observar una imagen del horror que se vivió en la etapa más trágica de nuestra historia contemporánea. Aquellas imágenes que se han podido ver sobre los denominados "crímenes de guerra" en conflictos no tan lejanos en el tiempo, como la antigua Yugoslavia y Ruanda, o más recientemente en Oriente Próximo y Ucrania, se pueden observar hoy en día en las fosas exhumadas en nuestro país. Lo cierto es que acercarse y contemplar una exhumación no deja indiferente a nadie,

perturba a quienes desconocían el verdadero alcance de la represión fascista en nuestro país y también a quienes sí tuvieron conocimiento. Se configura así una nueva visión para nuestra sociedad que se acentúa, en los albores del nuevo siglo, con el movimiento social por la recuperación de la memoria histórica y la visibilidad del drama que deriva de las exhumaciones de los represaliados.

De esta manera las palabras represión, víctimas y memoria, ya no son ajenas a la arqueología. Y no lo son precisamente porque la arqueología, como disciplina científica, se ha convertido en un instrumento más al servicio de los principios de verdad, justicia y reparación. Las intervenciones en fosas nos demuestran cuánta necesidad tuvieron los verdugos de las víctimas en ocultar la violencia, la tortura y el asesinato, evidencias asociadas a la represión en una más que demostrada voluntad de afianzar la total aniquilación del "adversario". En este sentido la arqueología se configura como una herramienta para el conocimiento histórico de hechos silenciados a partir de restos materiales en contextos de violación de derechos humanos. Además, la exhumación de los restos supone una reaparición, una reincorporación a la comunidad, ahora como personas muertas de aquellos derrotados, excluidos, desaparecidos, olvidados y silenciados, física e ideológicamente de la memoria de nuestro país.

Aunque el proceso de exhumaciones en nuestro país cuenta con un largo recorrido, del que se tiene constancia de su comienzo ya durante los años de guerra, no es hasta el año 2000, con la exhumación llevada a cabo por la conocida Asociación para la Recuperación de la Memoria Histórica en Priaranza del Bierzo (León), cuando se inaugura un nuevo ciclo. Su significado para el movimiento reivindicativo de la memoria histórica en España es el inicio del comienzo de las exhumaciones con protocolo científico y por tanto de las actuaciones en fosas que se hacen públicas e invocan la impugnación a la responsabilidad de un Estado que no asume esta tarea como propia. Por su parte, las exhumaciones anteriores, no científicas, y que podríamos denominar como clandestinas, fueron realizadas directamente por los familiares de las víctimas de una forma silenciosa y en una esfera privada, al ser realizadas, en su mayoría en secreto, en ocasiones con la permisividad de autoridades locales.

Intervenciones clandestinas o científicas, lo cierto es que son muchas, demasiadas, las personas olvidadas bajo tierra. Que España es uno de los países del mundo con más fosas comunes y desaparecidas en su geografía es una realidad incuestionable y sus causas son muchas y algunas muy evidentes. Empezando por los discursos abanderados por los

grupos políticos, desde la derecha más conservadora y su blanqueamiento del franquismo a la izquierda conformista con una Transición modélica que supero los terrores del pasado. Siguiendo por la conformidad de una gran parte de la población española, escudada en el olvido y el silencio como método de superación. Y concluyendo con la dejadez y la pasividad de unas administraciones que en su mayoría no han demostrado la altura humana que un país supuestamente democrático merece hacia los restos de miles de personas enterradas y desaparecidas bajo la tierra de nuestro territorio nacional.

Pero no todos son piedras en el camino. Partiendo de que el análisis de los procesos de exhumación permite la construcción de puentes de sentido para el conocimiento de los modos en que nuestra sociedad del siglo XXI ha decidido gestionar su pasado, esta investigación pretende reflejar como y cuanto se ha trabajado para recuperar los restos de las víctimas en una parcela de nuestra geografía, la Sierra de Cádiz. A lo largo de las siguientes páginas se analizará el contexto de fosas de víctimas de la represión fascista desde los momentos previos, es decir, los asesinatos; pasando por los protagonistas de los enterramientos, así como el hallazgo de restos óseos humanos de víctimas de la represión, las labores de obtención de información arqueológica y antropológica in situ, las exhumaciones, su estudio pormenorizado en laboratorios, así como los procesos de re-inhumación con los respectivos homenajes. Todo ello con la intención de poner a disposición de la sociedad las pruebas que permiten constatar los crímenes cometidos, rescatar la memoria de los que además de muertos han permanecido social e institucionalmente olvidados y sobre todo, romper con los miedos, romper con la realidad

Antes de continuar, como adelanto, no quiero dejar pasar la oportunidad para aplaudir el valioso trabajo realizado por las familias y asociaciones de memoria histórica en la búsqueda y exhumación de las fosas clandestinas y la recuperación de las víctimas, la labor de numerosos investigadores locales, el valor de la recogida de cuantiosas fuentes de información primaria, sobre todo los testimonios orales; cuya suma y estudio nos ha permitido tener una visión general de los trabajos ya realizados. Además, apremiar la ingente labor realizada por los equipos de investigación, de intervención arqueológica, de análisis antropológico y en definitiva toda aquella persona participé en las labores de localización y exhumación de las fosas, con especial atención a Jesús Román Román, quien como se podrá ver ha sido y es el máximo artífice de los éxitos obtenidos en la Sierra de Cádiz.

Marco legal

La búsqueda de fosas y la exhumación de las víctimas se rigen como una investigación científica, a través de los métodos y técnicas desarrollados por la disciplina arqueológica y por la antropología forense, siguiendo la legislación en vigor y los protocolos nacionales e internacionales establecidos. En este apartado no vamos a entrar en la interpretación de la legislación, solo vamos a recoger las normativas más destacables existentes al respecto:

- Decreto334/2003, de 2 de diciembre para la coordinación de actuaciones en torno a la recuperación de la Memoria Histórica y el reconocimiento institucional y social de las personas desaparecidos durante la Guerra Civil española y la Postguerra, publicado en el Boletín Oficial de la Junta de Andalucía número236, de 9 de diciembre de 2003. Dicho decreto supone la primera pieza del puzle legislativo existente en torno la localización de fosas en nuestra tierra, permitiendo la intervención en varias localizaciones, entre ellas el cementerio de El Bosque.
- Orden de 30 de junio de 2005, por la que se regula la concesión de subvenciones a Ayuntamientos andaluces y a Entidades sin ánimo de lucro para desarrollar las medidas previstas en el Decreto 334/2003, de 2 de diciembre, para la coordinación de actuaciones en torno a la recuperación de la Memoria Histórica y el reconocimiento institucional y social de las personas desaparecidas durante la Guerra Civil y la Posguerra y se efectúa la convocatoria pública para el año 2005. A raíz de estas subvenciones destaca la elaboración del Mapa de Fosas de Andalucía en las ocho provincias andaluzas y de la que fueron beneficiarias la Asociación Memoria Histórica y Justicia de Andalucía, la Asociación Guerra y Exilio, la Asociación Granadina para la Recuperación de la Memoria Histórica y el Foro Ciudadano para la Recuperación de la Memoria Histórica de Andalucía.
- Ley 52/2007, de 26 de diciembre, por la que se reconocen y amplían derechos y se establecen medidas en favor de quienes padecieron persecución o violencia durante la Guerra Civil y la dictadura, publicada en el Boletín Oficial del Estado número 310, de 27 de diciembre de 2007. La conocida comúnmente como Ley de Memoria Histórica recogía la involucración y ayuda por parte del Estado en la localización, identificación y eventual exhumación de las víctimas de la represión franquista enterrados en fosas comunes. También se elabora el protocolo de actuación en exhumaciones de víctimas de la guerra civil y la dictadura en

cumplimiento de lo establecido en el artículo 12.1 de la Ley 52/2007, de 26 de diciembre. Complementariamente a ello, se suscribieron con fecha 20 de diciembre de 2005, convenios de colaboración con nueve de las Universidades públicas de Andalucía para la realización de las actuaciones que se subvencionen sobre el denominado Mapa de Fosas de Andalucía y un posterior estudio de correlación histórica y sistemática, así como la elaboración de un estudio final y unitario debidamente coordinado a nivel de todo el territorio andaluz.

- Orden de 7 de septiembre de 2009, por la que se aprueba el Protocolo Andaluz de actuación en exhumaciones de víctimas de la Guerra Civil y la Posguerra, publicado en el Boletín Oficial de la Junta de Andalucía número 190, de 28 de septiembre de 2009. Para ello, se acogen las directrices emanadas de los trabajos técnicos realizados hasta la fecha por el Gobierno de la Nación tendentes a la confección del protocolo de exhumaciones a que se refiere el artículo 12.1 de la Ley 52/2007, de 26 de diciembre.
- Orden PRE/2568/2011, de 26 de septiembre, por la que se publica el Acuerdo del Consejo de Ministros de 23 de septiembre de 2011, por el que se ordena la publicación en el Boletín Oficial del Estado del Protocolo de actuación en exhumaciones de víctimas de la Guerra Civil y dictadura, publicado en el Boletín Oficial del Estado número 232 de 27 de septiembre de 2011.
- Ley 2/2017, de 28 de marzo, de Memoria Histórica y Democrática de Andalucía, publicada en el Boletín Oficial de la Junta de Andalucía número 63, de 3 de abril de2017. El artículo 44 de la Ley establece que la Consejería competente en materia de memoria democrática realizará anualmente un informe de las actuaciones desarrolladas para hacer efectivos los derechos reconocidos en el artículo 3 y en garantía de la salvaguarda, conocimiento y difusión de la historia de la lucha del pueblo andaluz por sus derechos y libertades. El informe, además de las acciones desarrolladas por las Consejerías de la Junta de Andalucía y sus entes instrumentales, contendrá un apartado específico de las actuaciones desarrolladas por las entidades locales de Andalucía.
- Acuerdo de 29 de septiembre de 2020, del Consejo de Gobierno, por el que se aprueba el Plan Anual de Memoria Democrática para 2020 (BOJA de 5 de octubre de 2020). El Plan Andaluz de Memoria Democrática 2018-2022 prioriza en las actuaciones encaminadas a la exhumación de fosas y posterior identificación genética, en los casos que sea posible, de los restos recuperados.

- Ley 20/2022, de 19 de octubre, de Memoria Democrática. Conforme a lo previsto en el artículo 17, la Administración General del Estado confeccionará un mapa integrado de localización de personas desaparecidas que comprenda todo el territorio español, al que se incorporarán los datos remitidos por las distintas administraciones públicas competentes.

Las fosas de la Sierra de Cádiz como marco de estudio

La elección de la Sierra de Cádiz como marco de estudio del presente proyecto obviamente no es una cuestión aleatoria, sino que responden a varias motivaciones que definen la necesidad de llevar a cabo dicho trabajo. En primer lugar, transcurridos ya casi 20 años del nuevo milenio y del avance del movimiento memorialista, el cual ha venido acompañado del desarrollo de diferentes investigaciones sobre el alcance de la represión en la provincia de Cádiz y la comarca de la serranía, además de diferentes intervenciones arqueológicas en diferentes fosas comunes, hemos visto oportuno realizar una revisión de todo lo realizado hasta la fecha. No sólo supone un análisis de los datos existentes hasta la fecha, muchos desactualizados e inclusión erróneos, sino que es una oportunidad de dar visibilidad los enterramientos exhumados en los municipios de la Sierra de Cádiz, con la premisa de traspasar la frontera andaluza y dar a conocer los terrores sufridos en nuestra tierra a nivel nacional e incluso internacional.

En segundo lugar destacaría las particularidades existentes en la Sierra que permiten una diferenciación con el resto de la provincia. En esta comarca, al igual que en el resto de la provincia, el golpe militar del 18 de julio de 1936 fue todo un éxito y más que Guerra Civil lo que hubo fue una violenta represión por parte de los sublevados que asumió a los municipios gaditanos a una espiral de violencia y muerte. Sin embargo, no podemos obviar que en muchas localidades de la serranía sí se produjo ciertos episodios propios de un enfrentamiento civil. Hablamos de cuestiones como la resistencia de los gobiernos municipales, la movilización de ciertas milicias izquierdistas o la violencia en la retaguardia republicana, un conjunto que pueden ser entendidas como una respuesta al golpe de estado y las operaciones de ocupación de los sublevados. La mejor prueba de que estos aspectos pueden entenderse como particularidades dentro de la provincia es que, junto al desarrollo de la Segunda República y el papel del movimiento obrero en la misma, la resistencia republicana presentada en los municipios de la Sierra fue utilizada como excusa y a su vez motivación por parte de la maquinaria represiva fascista, tanto en

los asesinatos de 1936, como en los procesos judiciales militares que a partir de 1937 condenaron a cientos de gaditanos.

En tercer lugar, también entendemos que la represión ejercida tuvo su reflejo en el propio enterramiento de las víctimas y la apertura de fosas, añadiéndole la particularidad geográfica de la sierra gaditana. La existencia de diferentes parajes naturales, como cadenas montañosas, laderas escarpadas, zonas boscosas, extensas zonas de terrenos de cultivo o pequeñas rutas de difícil acceso tienen cierta relación con las víctimas y sus enterramientos. Y es que, como veremos en el desarrollo del proyecto, muchas fosas se localizan en parajes externos o en los cementerios alejados de los núcleos de población, los cuales se configuraron como el lugar propicio para los crímenes cometidos. Es cierto que esto ocurrió en otros puntos de la provincia, pero en los municipios serranos es una constante que lo convierte en una particularidad en comparación con otras localidades gaditanas donde el núcleo urbano era el epicentro de las detenciones, los asesinatos y las inhumaciones. También tenemos que añadir que la cercanía entre varios municipios favoreció la dispersión de los asesinados, siendo muy común encontrar víctimas de una localidad en enterramientos existentes en otros términos municipales, una circunstancia que, aunque fue entendida como algo común en la geografía nacional, supone una particularidad reseñable en la Sierra de Cádiz.

Por último, es necesario hacer una aclaración y es que cuando hablamos de Sierra de Cádiz hacemos referencia a los términos municipales de las 19 localidades que componen esta comarca. Debido a ello, en el transcurso del proyecto haremos referencia únicamente las fosas localizadas dentro los límites de los diferentes municipios serranos, descartando aquellos enterramientos de víctimas que están situados en otros puntos de la provincia de Cádiz o zonas de Sevilla y Málaga que limitan con la Sierra de Cádiz. Con esta limitación, somos conscientes de que obviamos puntos de interés relacionados con la represión a vecinos de la serranía, pero hemos optado por recoger únicamente aquellas fosas existentes dentro de los límites de los municipios serranos.

Estado de la cuestión: mapas y catálogos de fosas

Los trabajos e investigaciones de búsqueda de fosas y las exhumaciones de la misma comenzaron a principios de milenio, generando una gran cantidad de publicaciones. Entre la extensa e importante producción de estudios podríamos destacar varios de los publicados en los últimos años, los cuales ofrecen una recopilación de los trabajos realizados en estas dos décadas y media, así como nuevas técnicas y metodología comparativa. Entre otros destacaría: Aguilar Fernández, Paloma y Leigh A. Payne, *El resurgir del pasado en España: fosas de víctimas y confesiones de verdugos*. Barcelona: Taurus ,2018; Ferrándiz, Francisco, *El pasado bajo tierra. Exhumaciones contemporáneas de la Guerra Civil*. Barcelona, Anthropos, 2014; De Kerangat, Zoé, *Remover cielo y tierra. Las exhumaciones de víctimas del Francisco como fisuras en el silencio en la transición*. Madrid, Comares Historia, 2023; o Barranquero Texeira, Encarnación y Prieto Borrego, Lucía, *La derrota bajo tierra. Las fosas comunes del Franquismo*. Granada, Comares, 2018.

De manera más concreta e ilustrativa de las exhumaciones realizadas en estos años es de obligada consulta: Etxeberría Gabilondo, Francisco (ed.), Las *exhumaciones de la Guerra Civil y la dictadura franquista 2000-2019. Estado actual y recomendaciones de futuro*. Madrid: Ministerio de la Presidencia, Relaciones con las Cortes y Memoria Democrática, 2022. En otros casos las publicaciones derivan de estudios de género, sin embargo, aunque la represión contra las mujeres ha tenido un tratamiento acorde con la violencia ejercida en función de su sexo, en escasas ocasiones se ha abordado el estudio de las fosas donde yacían sus cuerpos[1].

A nivel regional sí se han desarrollado importantes trabajos y herramientas de estudios de las fosas de cada una de las comunidades autónomas de nuestro país: en Asturias, Alonso, Pedro y García, Carmen (coords.), *Mapa de fosas comunes de Asturias*. Oviedo, Universidad de Oviedo, 2011; el reciente estudio en Castilla y León, Fernández de Mata, Ignacio y Juan Montero Gutiérrez (coords.), *Mapa de fosas comunes de la Guerra Civil y el Franquismo en Castilla y León*. *Memoria Final*. Junta de Castilla y León, Universidad de Burgos, 2022; Comunidad Valenciana, Gabarda Cebellán, Vicente A., *Violencia, conceptualización, memoria, represión, estudios, monumentalización,*

[1] Véase entre otros: Martín Chiappe, Mª Luisa: "Fosas comunes de mujeres: narrativas de la (s) violencia (s) y lugares de dignificación", *Kamchatka. Revista de análisis cultural*, N. º 13, pp.: 271-297, 2019.

exhumaciones. Valencia, 1936-2020. Valencia, Diputación Provincial de Valencia, 2021; Navarra, Gastón, José Miguel y Layana César (coords.) *Bajo Tierra. Exhumaciones en Navarra*. Pamplona, Gobierno de Navarra, 2019 y para Extremadura la tesis de Laura Muñoz Encinar, leída en 2016 en la Universidad de Extremadura bajo el título "De la exhumación de cuerpos al conocimiento histórico. Análisis de la represión irregular franquista a partir de la excavación de fosas comunes en Extremadura (1936- 1948)".

Pese a la importancia de estos estudios lo que adquiere un papel fundamental en el estudio de las fosas en las diferentes regiones son las herramientas creadas para su estudio y catalogación, en este caso los llamados "Mapa de Fosas". Afortunadamente hoy en día y tras años de trabajo la inmensa de Comunidades cuentan con un mapa o catálogo de fosas: Andalucía, Aragón, Asturias, Canarias, Cantabria, Castilla-La Mancha, Cataluña, Castilla y León, Comunidad Valenciana, Galicia, Islas Baleares, Navarra, País Vasco, Región de Murcia y La Rioja[2].

A nivel general del país, conforme a lo previsto en el artículo 17 de la Ley 20/2022, de 19 de octubre, de Memoria Democrática, "la Administración General del Estado confeccionará un mapa integrado de localización de personas desaparecidas que comprenda todo el territorio español, al que se incorporarán los datos remitidos por las distintas administraciones públicas competentes". Además, se añade que "la documentación cartográfica y geográfica será actualizada periódicamente y tendrá carácter público. Las zonas incluidas en los mapas de localización de restos serán objeto de una preservación especial en los términos que reglamentariamente se establezcan y de acuerdo con la normativa aplicable. Toda georreferenciación, cartografía o geolocalización realizada al amparo de la presente ley se efectuará en el sistema geodésico de referencia oficial en España".

Pese a esta reciente aportación, el llamado "Mapa integrado de localización de personas desaparecidas" se presentó en mayo de 2011 por el Ministerio de Justicia con datos procedentes de las distintas Comunidades Autónomas, así como de Asociaciones, Fundaciones o Entidades dedicadas a actividades de recuperación de la memoria histórica. Desde el año 2021 el Ministerio de la Presidencia está impulsando la

[2] Todos estos mapas cuentan con particulares metodológicas, analíticas y difusivas que pueden ser consultadas en cada una de sus páginas webs en el siguiente enlace web donde se agrupan las mismas: https://www.mpr.gob.es/memoriademocratica/mapa-de-fosas/Paginas/gu-a-de-fosas-por-comunidades-aut-nomas.aspx visto en internet el 4 de octubre de 2023.

actualización del mapa contando con la colaboración de varias Comunidades Autónomas. En una primera fase piloto se ha incluido a las Comunidades de Aragón, Principado de Asturias y Canarias. A lo largo del año 2022 se han unido al grupo anterior las Comunidades de Castilla - La Mancha, Castilla y León, Euskadi, Extremadura, Islas Baleares y Navarra.

El Mapa integrado de localización de personas desaparecidas cuenta por un lado con un "buscador de fosas" que permite el acceso a información de fosas y víctimas a través de un formulario de búsqueda por diferentes criterios. Los listados de resultados permiten acceder tanto a información detallada de la fosa y de las víctimas enterradas en ella, así como a la ubicación de la misma dentro del mapa. Por otro lado, también se puede acceder a los datos a través aun mapa geográfico interactivo de España. En este se muestran símbolos de diferentes colores según el tipo de intervención realizada sobre las fosas y se permite mostrar información a distintos niveles de zoom. Por último, se ha establecido un buscador de víctimas a través de un formulario con diferentes criterios. Pese a todo, actualmente, aunque dicho mapa es una herramienta fundamental para el estudio de la represión y de las fosas existentes en nuestra geografía nacional, los resultados son parciales y/o provisionales, siendo necesario una actualización constante[3].

En lo que respecta a Andalucía, esta comunidad cuenta también el Mapa de fosas de la Guerra Civil y la posguerra, amparado en el Decreto 334/2003, de 2 de diciembre y publicado por la Administración Autonómica en 2010. Este recoge la información recabada durante 2005-2009 a partir de las investigaciones llevadas a cabo por cuatro asociaciones memorialistas (Asociación Memoria Histórica y Justicia de Andalucía (AMHyJA), Asociación Guerra y Exilio, Asociación Granadina para la Recuperación de la Memoria Histórica y el Foro Ciudadano para la Recuperación de la Memoria Histórica de Andalucía), que contó con los avales de todas las universidades andaluzas y la financiación de la Junta de Andalucía, siendo finalmente el Instituto Andaluz del Patrimonio Histórico (IAPH) quien generó la base de datos y editó los resultados.

A partir de la presentación de dicho Mapa, el producto web se ha revisado en varias ocasiones. A finales de 2016 la Dirección General de Memoria Democrática, entonces adscrita a la Consejería de Cultura de la Junta de Andalucía, presenta el Mapa

[3] Véase todos los detalles del "Mapa integrado de localización de personas desaparecidas" en: https://www.mpr.gob.es/memoriademocratica/mapa-de-fosas/Paginas/index.aspx visto en internet el 04 de octubre de 2023.

de Fosas en un nuevo formato, más interactivo, pero a costa de información muy valiosa para entender los procesos represivos en cada una de las localidades, incorporando nuevas localizaciones, sumando un total de 674 fosas. En 2018 se actualiza de nuevo y la Consejería de la Presidencia, Administración Local y Memoria Democrática presenta una versión con 708 entradas donde se contabilizan 45.566 víctimas[4].

Hasta 2019 y paralelamente al Mapa de Fosas, el gobierno autonómico andaluz ha desarrollado otras iniciativas tanto legislativas como prácticas de intervención relacionadas con las fosas y las víctimas. A raíz de Ley de Memoria Histórica y Democrática de Andalucía (Ley 2/2017, de 28 de marzo, de Memoria Histórica y Democrática de Andalucía), el Consejo de Gobierno de la Junta de Andalucía, mediante el Acuerdo de 30 de enero de 2018 (BOJA núm. 25, de 05.02.2018) aprobó la formulación del I Plan Andaluz de Memoria Democrática 2018-2022 que marcó la línea de actuación del gobierno autonómico en todo lo relacionado con la memoria[5]. Dicho plan se ha visto mermado por el giro conservador iniciado tras las elecciones autonómicas de 2018, cumpliéndose el mismo más por cuestión legislativa que por voluntad política.

En relación con la citada ley y plan de memoria andaluz e independientemente del color político del momento, es cierto que la Junta de Andalucía ha cumplido los objetivos de transparencia en lo que acciones de memoria se refiere, publicando los informes anuales de actuaciones entre 2018 y 2022[6]. En estos entre otras cuestiones se recoge las intervenciones realizadas en fosas, tanto localizadas como exhumadas. Además, existe un apartado web específico titulado "Informes de actuaciones en fosas comunes" de todas las provincias andaluzas. Sin embargo, hay que señalar que este no está actualizado hoy en día y faltando un importante número de informes de actuación[7].

---

[4] El Mapa de Fosas se puede consultar en la página web de la Consejería de Cultura y Patrimonio Histórico de la Junta de Andalucía a través del siguiente enlace, visto en internet el 5 de octubre de 2023: https://www.juntadeandalucia.es/organismos/turismoculturaydeporte/areas/cultura/memoria-democratica/fosas.html

[5] Todos los detalles del I Plan Andaluz de Memoria Democrática 2018-2022 se pueden ver a través del siguiente enlace, visto en internet el 5 de octubre de 2023:: https://www.juntadeandalucia.es/organismos/turismoculturaydeporte/areas/cultura/memoria-democratica/plan-andaluz-memoriademocratica.html

[6] Sobre los informes de seguimiento de las actuaciones de los años 2018-2022, véase el enlace, visto en internet el 5 de octubre de 2023: https://www.juntadeandalucia.es/organismos/turismoculturaydeporte/areas/cultura/memoria-democratica/actuaciones.html

[7] Respecto a los informes de actuaciones en fosas comunes distribuidos por provincia véase el enlace, visto en internet el 5 de octubre de 2023: https://www.juntadeandalucia.es/organismos/turismoculturaydeporte/areas/cultura/memoria-democratica/actuaciones/paginas/informes-actuaciones.html

En líneas generales la producción investigadora de la represión en Andalucía ha seguido el curso del ámbito nacional. Entre los trabajos publicados donde hay referencias a fosas e intervenciones, destacaría, entre otros, los siguientes: Ortiz Villalba, Juan (coord.), *Andalucía: Guerra y Exilio*. Universidad Pablo Olavide, 2005; Álvarez Rey, Leandro, *Andalucía y la Guerra Civil. Estudios y perspectivas*. Sevilla, Diputación Provincial de Sevilla, Universidad de Sevilla, 2006; Gómez Oliver, Miguel y Mártinez López, Fernando (coords.), *Historia y memoria: todos los nombres, mapas de fosas y actuaciones de los Tribunales de Responsabilidades Políticas en Andalucía*. Almería, Universidad de Almería, 2007; Cobo Romero, Fernando (coord.), *La represión franquista en Andalucía: Balance historiográfico, perspectivas teóricas y análisis de resultados*. Sevilla, Centro de Estudios Andaluces, 2012; o Martínez López, Fernando, Álvarez Rey, Leandro y Mellado, Sergio (coords.), *Memoria viva de Andalucía. Que la tierra ya no duerma*. Málaga, Editorial Comunicación y Transportes, 2011.

Respecto a la localización y exhumación de fosas en Andalucía, entre la producción bibliográfica, hay serie de trabajos que requieren una especial atención, tanto por su capacidad de análisis histórico, arqueológico e incluso antropológico, así como por su recopilación de testimonios, fuentes e imágenes de las exhumaciones. Hablamos de los diferentes inventarios realizados por el periodista e investigador de la memoria Juan Miguel Baquero, quien ha recogido todas las intervenciones en fosas comunes en Andalucía desde 2015 a 2021. Un sobresaliente trabajo de investigación que ha recorrido toda la geografía andaluza como ejemplo de periodismo, lucha memorialista e innovación en el estudio científico del pasado más reciente de nuestra tierra[8].

Unas investigaciones igual de sobresalientes y que a su vez permiten estudiar como evolucionado la localización de fosas y las actividades memorialistas en Andalucía a lo largo de los años provienen de tesis doctorales. Por un lado, *Política de la memoria y memoria de la política. Una reflexión sobre la memoria histórica en Andalucía",* realizada por Javier Giráldez Díaz y dirigida por Leandro Álvarez Rey en la Universidad

[8] Baquero, Juan Miguel, *Las Huellas en la tierra. Anuario 2016-2017. Intervenciones en fosas comunes del franquismo en Andalucía.* Sevilla, Extra! Comunicación, 2015*; Las huellas en la tierra: Anuario 2016-2017 Intervenciones en fosas comunes del franquismo en Andalucía*. Sevilla, Consejería de Presidencia, Administración Local y Memoria Democrática, 2018; *Tierra de poetas y huesos: intervenciones arqueológicas en fosas comunes del franquismo en Andalucía en 2018 y 2019*. Gobierno de España, Ministerio de la Presidencia, Relaciones con las Cortes y Memoria Democrática, D.L. 2020; y *Tierra con memoria: intervenciones arqueológicas en fosas comunes del franquismo en Andalucía en 2020 y 2021*. Ministerio de la Presidencia, Relaciones con las Cortes y Memoria Democrática, 2022.

de Sevilla en el año 2014[9]. Y, por otro lado, más actual y especializada en la temática en cuestión, *Arqueologías en conflicto. Exhumaciones de represaliados de la guerra civil y el franquismo en Andalucía,* realizada por Inmaculada Carrasco Gómez y dirigida por Rafael Hidalgo Prieto en la Universidad de Pablo de Olavide en 2020[10].

A día de hoy y a la espera de futuras investigaciones, el trabajo de Inmaculada Carrasco es una de las dos obras de referencia para el estudio de las intervenciones y exhumaciones de fosas en Andalucía. Tanto es así que el Mapa de Fosas actual de la Junta de Andalucía actualmente está fundamentado en los resultados de dicha tesis, arrojando un total de 931 fosas distribuidas en 403 municipios, que albergan una cifra mínima de 55.681 víctimas. Como única objeción, y como avisa la propia autora, dichos resultados deben ser actualizados constantemente, ya que como se podrá ver en páginas posteriores existentes errores y datos incompletos en ciertas localizaciones. Una cuestión que se repetirá de manera positiva a medida que se publiquen nuevas investigaciones y proyectos.

La otra investigación de referencia es el reciente proyecto denominado *Cartografía de las desapariciones forzadas en Andalucía (La visibilización de un delito pensado para invisibilizar)*[11]. Se trata un trabajo colectivo que visibiliza y documenta, no sólo las 798 fosas compiladas (89 más que en los mapas "oficiales") sino que elige enfoques inéditos en el análisis de este crimen de lesa humanidad: colonial, de género, sobre las resistencias populares... También despeja la niebla para recordar a las cerca de 43.500 personas que, al menos, fueron desaparecidas forzadas en Andalucía y para que los victimarios, como mínimo, se revuelvan en el cómodo olvido alimentado por las narrativas oficiales desde hace 87 años. Tanto en formato libro como en el portal web habilitado se pueden consultar 29 mapas generales y temáticos desde diferentes enfoques (cronológico, género, etc.) y textos de análisis de Antonio Orihuela, Juan Miguel

[9] Giráldez Díaz, Francisco Javier, *Política de la memoria y memoria de la política. Una reflexión sobre la memoria histórica en Andalucía*. Tesis Doctoral. Sevilla, Universidad de Sevilla, 2014.
[10] Carrasco Gómez, Inmaculada, *Arqueologías en conflicto. Exhumaciones de represaliados de la guerra civil y el franquismo en Andalucía*. Tesis Doctoral. Sevilla, Universidad Pablo de Olavide, 2020.
[11] Dicho trabajo está siendo desarrollado por La Casa de la Memoria La Sauceda, en Andalucía, y el colectivo La Vorágine, en Cantabria a raíz de la iniciativa del Foro por la Memoria del Campo de Gibraltar y la financiación del Ministerio de la Presidencia, Relaciones con las Cortes y Memoria Democrática del Gobierno.

Baquero, José Luis Gutiérrez Molina, Fco. Javier Pérez Guirao, Jesús Román y Juan Manuel Guijo[12].

Si atendemos al ámbito regional son numerosas las publicaciones y proyectos realizados por asociaciones memorialistas provinciales y las diputaciones[13]. Para Córdoba véase el reciente trabajo Baquero, Juan Miguel, *Córdoba. Tierra con Memoria*. Córdoba, Delegación de Memoria Democrática de la Diputación de Córdoba, 2022; o el proyecto "Mapa digital de fosas y lugares de memoria histórica de la provincia de Córdoba", también de la diputación provincial al cual no hemos tenido acceso. En Huelva, entre otros, véase García Márquez, José María Harriero Capilla, Miguel Ángel, *Informe. Las fosas comunes del cementerio de la Soledad y la represión militar en Huelva (1936-1944)*. Huelva, Asociación de Memoria Histórica de la Provincia de Huelva, 2019. Para Málaga destaca el estudio de Fernández Martín, Andrés y Espinosa Jiménez, Francisco, *San Rafael (Málaga). Las fosas. Febrero 1937 – Noviembre 1955*. Vol. I y II. Málaga, Consejería de la Presidencia, Administración Local y Memoria Democrática de la Junta de Andalucía y Aratispi Ediciones, 2019. Por último, en Sevilla destacaría los recientes trabajos realizados en el cementerio de San Fernando de la capital, los cuales, también han protagonizado el documental *Pico Reja, la verdad que la tierra esconde* dirigido por Arturo Andújar y Remedios Malvarez y estrenado en 2021[14].

Para concluir, respecto a la provincia de Cádiz debemos destacar varias cuestiones de importancia. En primer lugar la destacable labor desempeñada durante todos estos años por la Diputación de Cádiz y el Servicio de Memoria Histórica y Democrática. En segundo lugar, subrayar que, a día de hoy, el *Mapa de Fosas de Cádiz: informe sobre las fosas comunes de la represión franquista en Cádiz y provincia* realizado por la Asociación Andaluza de Memoria Histórica y Justicia entre 2007 y 2009 sigue siendo una obra de referencia en el estudio de las fosas de la provincia, principalmente por los testimonios,

[12] Véase en formato papel VV. AA, *Cartografía de las desapariciones forzadas en Andalucía (La visibilización de un delito pensado para invisibilizar)*. LA VORAGINE, 2022. Y en internet, véase el enlace, visto en internet el 5 de octubre de 2023: https://desaparicionforzadadeandalucia.org//

[13] Véase los Mapas de Fosas realizados por la Asociación Memoria Histórica y Justicia de Andalucía (AMHyJA), Asociación Guerra y Exilio, Asociación Granadina para la Recuperación de la Memoria Histórica y el Foro Ciudadano para la Recuperación de la Memoria Histórica de Andalucía en relación con el Mapa de Fosas de Andalucía entre 2005 y 2009, de los cuales, hemos tenido acceso a los de Cádiz, Huelva y Sevilla. En internet, véase el enlace, visto en internet el 6 de octubre de 2023: https://todoslosnombres.org/mapa-de-fosas-comunes-de-la-represion-franquista//

[14] Toda la información sobre la impactante intervención se puede ver en el siguiente enlace, visto en internet el 6 de octubre de 2023: https://www.sevilla.org/servicios/participacion-ciudadana/memoria-historica/fosas

los documentos y las localizaciones recopiladas[15]. En tercer lugar y de nuevo gracias al trabajo de Juan Miguel Baquero, se pueden ver gráficamente las exhumaciones realizadas en las localidades gaditanas desde 2003 hasta 2022 en *Cádiz. Tierra con Memoria*[16]. En último lugar, para el nuestro marco de estudio, la Sierra de Cádiz, a lo largo del proyecto se citará y analizaran los sobresalientes estudios locales existentes, así como todos los informes de las intervenciones en fosas realizadas en la comarca hasta 2023.

Objetivos y metodología

El principal objetivo del presente capítulo es cuantificar y cualificar las fosas de víctimas de la represión fascista, la Guerra Civil y la Dictadura existente en la comarca de la Sierra de Cádiz, haciendo un análisis en profundidad de los métodos y técnicas empleados (tanto arqueológicos como antropológicos) en los procesos de excavación y exhumación de fosas desarrollados a lo largo de los años. De esta manera, este estudio nos permitiría, además de tener una visión general de los trabajos ya realizados, hacer una valoración de la ingente labor que queda por hacer, cuantificando las fosas aún no intervenidas y proyectando la información necesaria para abordar, con garantías, las actuaciones arqueológicas para la recuperación de las víctimas en un futuro próximo. Para cumplir con todo ello se han fijado una serie de objetivos complementarios:

- Establecer un marco cronológico en torno a la represión causante de las víctimas y la aparición por consecuencia de las fosas, profundizando en la problemática existente en torno a las cifras y subrayando ciertas parcelas de estudio que no han merecido el interés científico necesario hasta la fecha: las mujeres asesinadas y enterradas en fosas en la Sierra de Cádiz o las fosas correspondientes a condenados a muerte por la justicia militar sublevada/franquista
- Desarrollar un marco diferencial entre las características existentes en torno a las fosas y enterramientos: ubicación, tipología, acceso, propiedad, etc.
- Analizar las distintas fases cronológicas de las intervenciones en fosas llevadas a cabo en la Sierra de Cádiz, diferenciando entre fases y resultados: Guerra Civil y

[15] Asociación Andaluza de Memoria Histórica y Justicia, *Mapa de Fosas de Cádiz: informe sobre las fosas comunes de la represión franquista en Cádiz y provincia*. Cádiz, Junta de Andalucía, 2007-2009.
[16] Baquero, Juan Miguel, *Cádiz. Tierra con Memoria.* Cádiz, Mancomunidad de la Janda, 2023.

Dictadura (1936-1975), Transición y primera etapa democrática (1975-2003), Intervenciones científicas (2003-2023) e intervenciones fallidas y pendientes.

- Desarrollar una metodología de trabajo que permita un análisis en profundidad de las exhumaciones de fosas en la Sierra de Cádiz, tanto desde el punto de vista histórico, como arqueológico y antropológico forense
- Generar tablas estadísticas y mapas temáticos que ayuden a comprender los resultados del estudio, localización ye exhumación de las fosas registradas

Para lograr todos estos objetivos ha sido necesario abordar dicho estudio desde diferentes disciplinas y enfoques diversos. En primer lugar, toman protagonismo los diferentes mapas de fosas citados anteriormente (nacional, autonómico, regional), con especial atención al Mapa de Fosas de Andalucía. Sobre el material web existente en la actualidad, fruto de los trabajos llevados a cabo por diferentes asociaciones memorialistas y universidades durante 2006 y 2009, así como las actualizaciones realizadas a lo largo la última década, se ha procedido a revisar la información contenida en ella, desarrollando una base de datos específica.

Debido a ciertas limitaciones existentes en los diferentes mapas de fosas y que se exploraran en páginas posteriores, la información se ha ampliado con la consulta de diferentes fuentes. En primer lugar, partiendo de que la base metodológica está fundamentada en la arqueología como disciplina científica, la cual cuenta en la actualidad con su propio corpus teórico y técnicas, ha sido fundamental los diferentes informes de las actuaciones realizadas hasta la fecha, los cuales se citaran y analizaran a lo largo del proyecto.

Junto a los procedimientos puramente arqueológicos y antropológicos se ha atendido a la importante y extensa producción de publicaciones científicas, de blogs personales de investigadores, de páginas web de diferentes instituciones públicas y privadas, prensa, documentales, etc. Más allá de los estudios generales o herramientas que permiten configurar el marco teórico e histórico de las fosas, toman un papel protagonista los monográficos e investigaciones locales de cada uno de los municipios de la Sierra de Cádiz. Como se ha podido ver en capítulos anteriores, esta comarca puede presumir de tener una riqueza científica que beneficia el objeto de estudio en cuestión. Los trabajos localistas profundizan en la localización de las fosas, su propia evolución en el tiempo y lo más importante los protagonistas de las mismas, las víctimas.

En tercer lugar, estaría las fuentes documentales de la época custodiada en diferentes archivos históricos e instituciones públicas y privadas, que, aunque no muy numerosas para lo que al estudio de las fosas se refiere, son imprescindibles para construir el contexto histórico e incluso la localización de algunos enterramientos. Por último, adquiere un papel crucial lo que particularmente creemos que configura el pilar básico de la búsqueda de las fosas: la información oral, los testimonios y memoria de los familiares de las víctimas. Estos además de ser en ocasiones la única prueba de los crímenes ocurridos y la ubicación de los enterramientos, otorgan sentido la investigación mediante los valores de verdad, justicia, reparación y no repetición.

El resultado de la compilación de los datos obtenidos nos ha permitido establecer diferentes bloques temáticos, según los objetivos planteados con anterioridad: cronología de la represión, características de las fosas y un apartado fundamental respecto a las intervenciones en fosas dividido en diferentes fases cronológicas, las cuales cuentan con particulares y contextos específicos: Guerra Civil y Dictadura (1936-1975), Transición y primera etapa democrática (1975-2003) e Intervenciones científicas (2003-2023).

Sobre las intervenciones científicas realizadas durante el período de 2003 a 2023, se han desarrollado unos apartados de estudios específicos con aquellos que han tenido resultado positivo, es decir las exhumaciones, así como aquellos que no han tenido el resultado esperado. Siguiendo el curso cronológico de los trabajos realizados se ha estudiado todo el contexto existente alrededor de la fosa o de las fosas exhumadas, acompañado de pruebas gráficas y documentales y articulándose todo ello a través de varias fuentes, herramientas y técnicas que podemos resumir en:

- Señalización de fosas. Respecto de las fosas previamente señalizadas, que como veremos son casos muy particulares, su conservación se debe al esfuerzo de los familiares de las víctimas por perpetuar la memoria de los suyos, manteniendo intacto el lugar de enterramiento.
- Testimonios, documentación y bibliografía. Los tres pilares sobre los que recaen todos los esfuerzos en este proceso son los testimonios orales y las aportaciones familiares que junto a la revisión de la documentación tanto archivística como bibliográfica o gráfica suponen la base de estudio de las víctimas y la localización de sus restos.

- Prospecciones geofísicas, geomagnéticas o georreferenciadas. Son herramientas que han sido utilizadas como apoyo a las prospecciones arqueológicas para la localización de fosas y cuyos informes resultantes han sido estudiados.
- Intervenciones arqueológicas. Suponen el eje central de la búsqueda de las fosas y cuyo resultado determina la exhumación o no de los enterramientos. Permite conocer los promotores y artífices de los trabajos, las particularidades de los enterramientos y supone la mejor prueba gráfica de lo que supone una fosa, su localización y exhumación.
- Estudios antropológicos. Los estudios antropológicos físicos y forenses posteriores a la exhumación suponen una pieza clave para la identificación de los restos y la recopilación de información referente a los mismos: edad, sexo, altura estimada, posición del cuerpo en la fosa, huellas de la violencia ejercida o la cultura material existente en los enterramientos.
- Pruebas y comparativa genética. Una cuestión que determina la identificación final de las víctimas mediante su estudio con los familiares aún con vida.
- Procesos de dignificación y re-inhumación. Supone el último paso en el proceso de localización y exhumación de las fosas, el cual detallaremos en algunos casos pero que se explorará de manera más extensa en posteriores capítulos.

Respecto a las intervenciones con resultado negativo, también se ha desarrollado un apartado cronológico, detallándose las problemáticas existentes, así como las cuestiones referentes a los diferentes trabajos realizados. Todo ello acompañado de pruebas gráficas, documentales y bibliográficas al respecto.

Para concluir se ha desarrollado un apartado específico con el balance final de todo lo expuesto y unas referencias al estado actual de las fosas registradas en la Sierra de Cádiz. Por último, hay que mencionar que toda la información procedente de este análisis ha sido convenientemente traducida a mapas temáticos y tablas estadísticas detallados a lo largo de los diferentes apartados. Además, dado el volumen de la investigación procesada, se ha establecido un anexo aparte donde se hace un análisis por municipios de cada una de las fosa, recogiendo de manera resumida los siguientes datos: localidad, denominación, n.º de fosas, fecha, ubicación, carácter, víctima/as, titularidad, estado, actuación/es, fuentes-bibliografía, observaciones y fotografía de la posible ubicación.

II. CRONOLOGÍA DE LA REPRESIÓN: FOSAS Y VÍCTIMAS

En la Sierra de Cádiz se han registrado un total de 86 fosas repartidas en 18 municipios de los 19 que componen la comarca, siendo Zahara de la Sierra la única localidad donde no hay registro alguno. Respecto a las víctimas inhumadas, y ante la dificultad de establecer una cifra exacta, se ha establecido una horquilla que va desde un mínimo de 650 víctimas y un máximo de 990. Dichas cifras, como se ha podido ver en apartados anteriores, ha sido establecida tras un largo estudio comparativo de las investigaciones científicas, los resultados de las intervenciones arqueológicas, los testimonios recopilados y la documentación existente.

Si atendemos a la cronología represiva de las fosas, esta responde a tres modelos diferentes de represión, comunes también para el resto de la provincia y sin interrupción de tiempo entre sí. La primera fase es inmediata al golpe de estado del 18 de julio de 1936. Se trata por lo general de fosas comunes que albergan a las víctimas asesinadas en su mayoría en aplicación de bando de guerra y en un momento inmediato al triunfo golpista o a la entrada de las tropas sublevadas a las distintas localidades. Una etapa definida por la mayoría de los investigadores como "Terror Caliente", la cual se desarrolla entre julio de 1936 y febrero de 1937. Hay que destacar que, entre los meses de julio y septiembre de 1936, tienen lugar el mayor número de asesinatos y desapariciones, coincidiendo con las fechas de ocupación de los municipios serranos, y la apertura por consecuencia de las fosas. A partir del otoño de 1936, se produce una segunda oleada que sigue al regreso de muchas personas que habían huido de sus hogares. Con todo ello, no es de extrañar que, de las 86 fosas existentes en la comarca, 80 de ellas, un porcentaje del 93%, correspondan a sepulturas clandestinas abiertas en dicho período.

La segunda fase represiva se inaugura a finales de febrero de 1937 y se prolonga hasta mediados de la década de 1940. En este período toma protagonismo la acción de la justicia militar sublevada y franquista que, como se ha podido ver en capítulos anteriores, llevo ante los tribunales a más de 1.377 vecinos de la Sierra de Cádiz, de los cuales 199 fueron juzgados, condenados a muerte y ejecutados. Pues bien, entre esas víctimas, 32 de ellas, su ejecución e inhumación tuvo lugar en localidades de la Sierra de Cádiz. Para este período se ha contabilizado un total de 6 fosas, las cuales suponen un porcentaje del 7% en la comarca. Salvo un caso particular, la apertura de estas tuvo lugar en el verano de

1937, por lo que esta segunda fase se puede reducir prácticamente a dicho año. Es de destacar que hay tres enterramientos que no han sido contabilizados en el censo general pero que corresponden a esta etapa y cuya ausencia se explicará en páginas posteriores.

La tercera y última fase corresponde a las víctimas de guerrilleros y mal llamados "maquis", prologándose la misma desde principios de la década de 1940 a los años 50. Respecto a esta fase no se ha contabilizado ninguna sepultura o enterramiento específico correspondiente a esta etapa en la comarca. Sin embargo, a la espera de nuevas investigaciones o intervenciones arqueológicas positivas, existe una muy alta posibilidad de que en las fosas ya registradas haya algún enterramiento perteneciente a este período o incluso se lleve a cabo el registro de uno nuevo. Si atendemos al contexto histórico de cada uno de los municipios y sus víctimas, es muy probable que aparezcan casos en localidades como El Bosque, Grazalema-Benamahoma, Ubrique y Villaluenga del Rosario, donde sí están contabilizadas víctimas de este tipo de represión, pero se desconoce la localización de las inhumaciones[17].

[17] **Respecto a esta problemática se aconseja consultar el Capítulo Censo de Víctimas y más concretamente el apartado Otros (guerrilleros).**

Tabla N. º 1. Fosas comunes de la Sierra Cádiz. **Elaboración propia.**				
Municipio	**Denominación**	**Fosas**	**Víctimas**	**Fecha apertura**
Alcalá del Valle	Fosa del cementerio de Alcalá del Valle	1	10-20	1936
Alcalá del Valle	Fosa de la finca de El Baldío	1	6	1936
Algar	Fosa del cementerio de Algar	1	1-10	1936
Algodonales	Fosa del cementerio de Algodonales	1	10-20	1936
Arcos de la Frontera	Fosas del cementerio de San Miguel de Arcos	5	50-100	1936-1938
Arcos de la Frontera	Fosa de Arroyo Salado	1	1--5	1936
Benaocaz	Fosa del cementerio de Benaocaz	1	1--10	1936
Benaocaz	Fosa de la Manga de Villaluenga/ Fosa de El Pocito	1	2	1936
Bornos	Fosas del cementerio de Bornos	2	30-50	1936
El Bosque	Fosas del cementerio de El Bosque	6	31	1936
El Bosque	Fosa de Fuente de Aguaturbia	1	1	1936
El Gastor	Fosa del cementerio de El Gastor	1	5--20	1936
Espera	Fosa de Antonio Mancheño Lozano	1	1	1937
Espera	Fosa de la finca de San Antón	1	1-10	1936
Espera	Fosa de la finca de El Mármol	1	1-10	1936
Grazalema-Benamahoma	Fosas del cementerio de Benamahoma	19	67	1936
Grazalema-Benamahoma	Fosa del paraje Hoyo de Tarazón	1	2	1936
Grazalema	Fosa del cementerio Grazalema	2	30-50	1936-1937
Grazalema	Fosa de la Fuente de la Ladera	1	1	1936
Grazalema	Fosa del Puerto de los Alamillos	1	2	1936
Grazalema	Fosa de Monte Bajo	1	3	1936
Grazalema	Fosa de Retamalejo/Fosa de las Mujeres	1	16	1936
Olvera	Fosa de Hoyo Cascabel	1	3	1936
Olvera	Fosas del cementerio de Olvera	2	100-150	1936
Olvera	Fosa de Los Toriles	1	1--5	1936

Prado del Rey	Fosas del cementerio de Prado del Rey	2	2	1937
Prado del Rey	Fosa de la ermita del cementerio de Prado del Rey	1	3	1936
Prado del Rey	Fosa de El Rancho Americano/Pinaleda	1	15-20	1936
Prado del Rey	Fosa de Los Clavijos	1	1	1936
Prado del Rey	Fosa de El Calvario	1	1	1936
Puerto Serrano	Fosas del cementerio de Puerto Serrano	2	20-40	1936
Setenil de las Bodegas	Fosa del cementerio de Setenil (1)	1	10-20	1936
Setenil de las Bodegas	Fosa del cementerio de Setenil (2)	1	6	1937
Torre Alháquime	Fosa de Huerto Pernía	1	1	1936
Torre Alháquime	Fosa de Pareoro	1	5-7	1936
Torre Alháquime	Fosa de Los Rodeos	1	1	1936
Torre Alháquime	Fosa de La Rabia	1	10-20	1936
Torre Alháquime	Fosa del antiguo cementerio	1	10	1936
Torre Alháquime	Fosa de La Vereda Ancha	1	1	1936
Torre Alháquime	Fosa de La Herradura	1	1	1936
Torre Alháquime	Fosa de La Chapoleda	1	1-4	1936
Torre Alháquime	Fosa de Huerto Morales	1	1	1936
Torre Alháquime	Fosa de Huerta La Alcoba	1	1	1936
Ubrique	Fosa exterior del cementerio de Ubrique	1	100-150	1936
Ubrique	Fosa interior del cementerio de Ubrique	1	10-20	1936
Villaluenga del Rosario	Fosas del cementerio de Villaluenga	3	10-20	1936-1937
Villamartín	Fosas del cementerio de Villamartín	5	53	1936-1937
Villamartín	Fosa de la ermita de la Montaña	1	1	1936
Observaciones	Las fosas que cuentan con una doble fecha de apertura (1936-1937) (1936-1938) hacen referencia a aquellas que tienen casos particulares de inhumaciones en dichos años y en una etapa represiva diferente.			

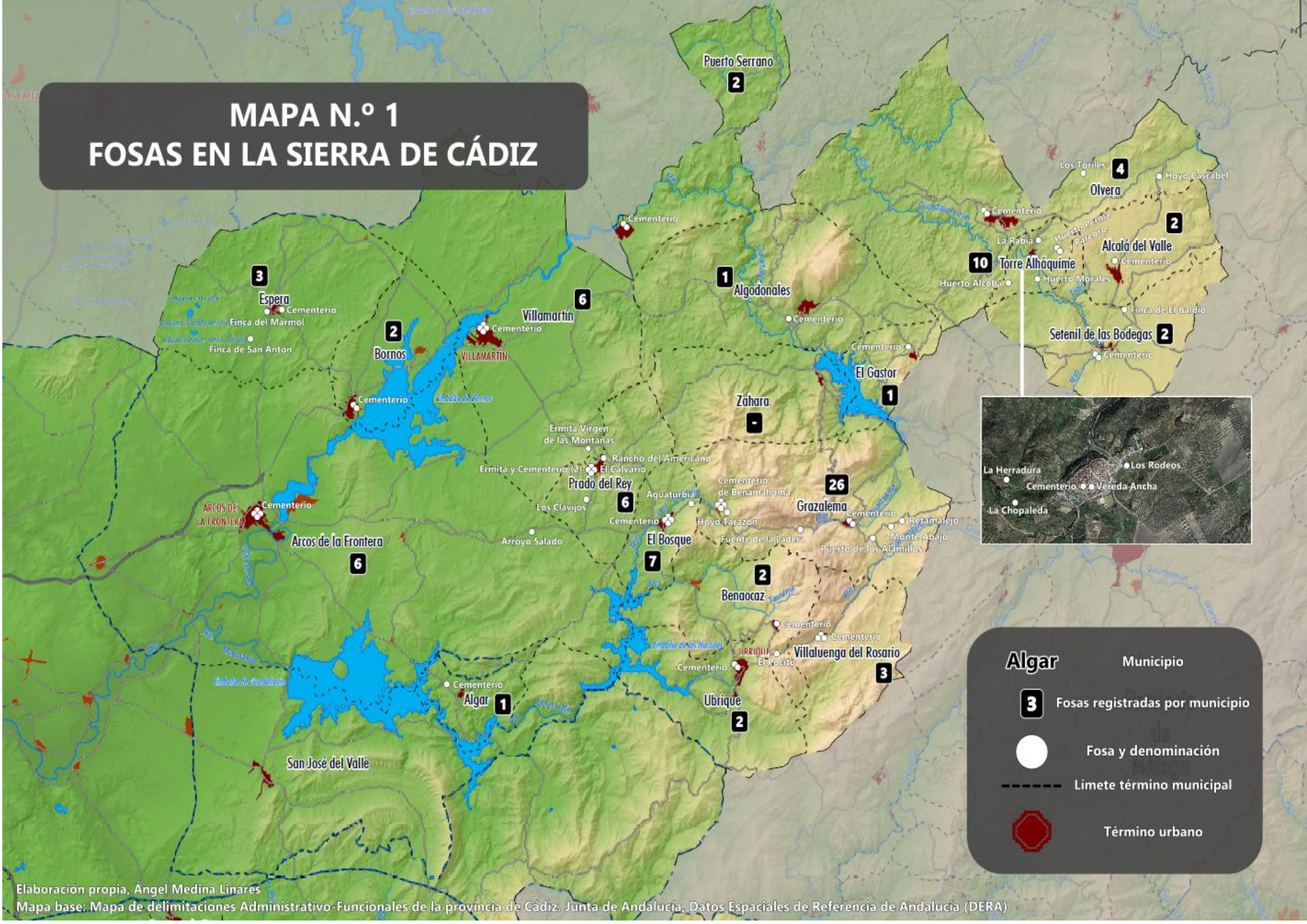
MAPA N.º 1
FOSAS EN LA SIERRA DE CÁDIZ
Puerto Serrano
2
Olvera
4
Los Toriles
Hoyo Cascabel
Cementerio
La Rabia
Huerto Perala y Parecito
Alcalá del Valle
2
Torre Alháquime
10
Huerto Alcobá
Huerto Morales
Finca de El Baldío
Setenil de las Bodegas
2
Cementerio
Algodonales
1
Cementerio
El Gastor
1
Zahara
-
Espera
3
Cementerio
Finca del Mármol
Finca de San Antón
Bornos
2
Villamartín
6
Cementerio
VILLAMARTÍN
Cementerio
Ermita Virgen de las Montañas
Rancho del Americano
Ermita y Cementerio (2)
El Calvario
Prado del Rey
6
Los Clavijos
Aguaturbia
Cementerio de Benamahoma
Grazalema
26
Cementerio
Retamalejo
Monte Abajo
Puerto de los Alamillos
Fuente de la Ladera
Hoyo Tarazón
Cementerio
El Bosque
7
Arroyo Salado
ARCOS DE LA FRONTERA
Cementerio
Arcos de la Frontera
6
Benaocaz
2
Cementerio
Cementerio
Villaluenga del Rosario
3
El Pocito
Cementerio
Ubrique
2
Cementerio
Algar
1
San José del Valle
La Herradura
Los Rodeos
Cementerio
Vereda Ancha
La Chopaleda
Algar
Municipio
3
Fosas registradas por municipio
Fosa y denominación
Límete término municipal
Término urbano
Elaboración propia, Ángel Medina Linares
Mapa base: Mapa de delimitaciones Administrativo-Funcionales de la provincia de Cádiz. Junta de Andalucía, Datos Espaciales de Referencia de Andalucía (DERA)

MAPA N.º 2
ESTIMACIÓN DE VÍCTIMAS EN FOSAS EN LA SIERRA DE CÁDIZ

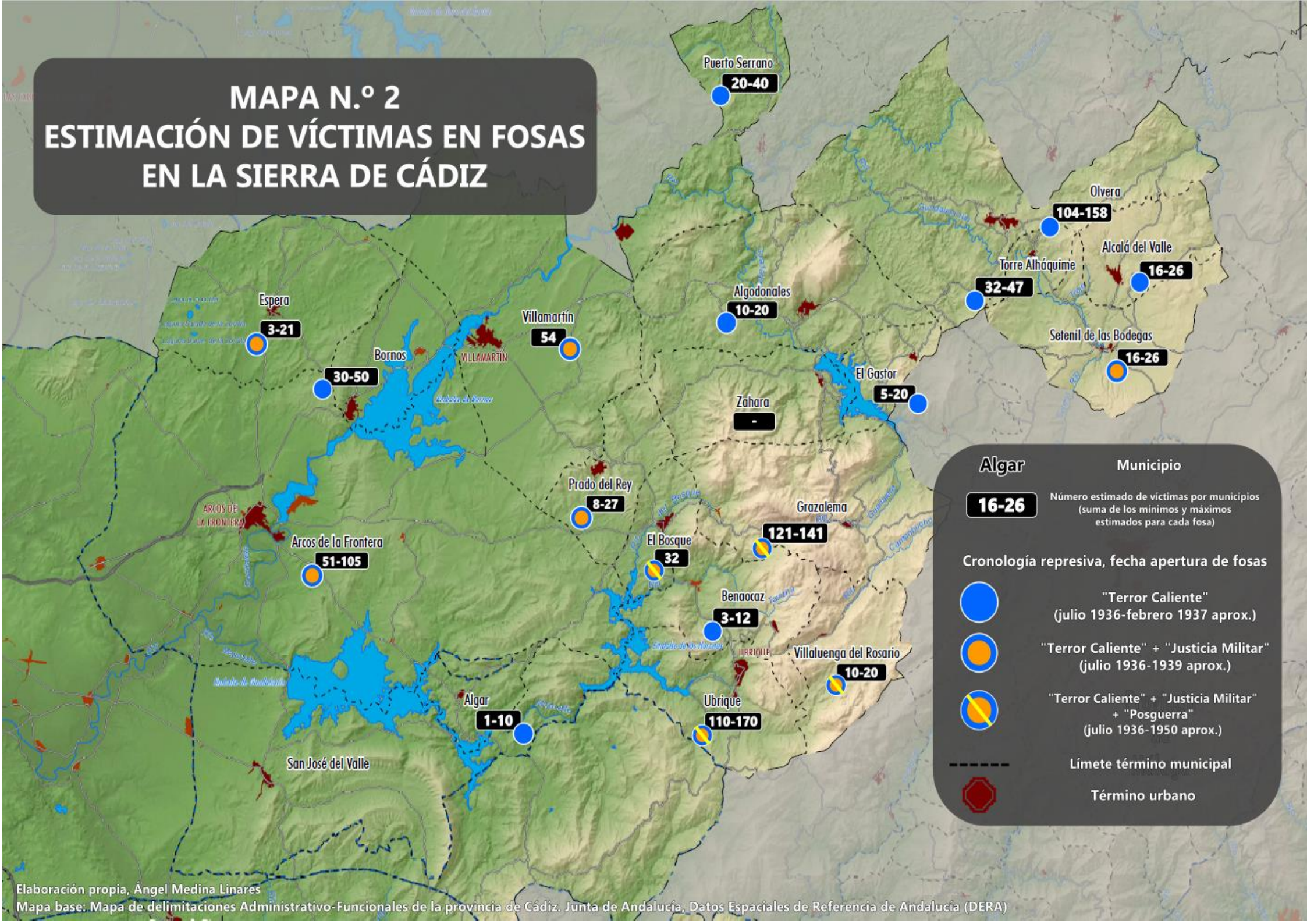

Elaboración propia, Ángel Medina Linares
Mapa base: Mapa de delimitaciones Administrativo-Funcionales de la provincia de Cádiz. Junta de Andalucía, Datos Espaciales de Referencia de Andalucía (DERA)

Dificultades en torno a las cifras

Si ponemos el foco en el número de víctimas estimadas para las 86 fosas registradas en la Sierra de Cádiz, entre 650 y 990, es obvio que la diferencia entre ambos extremos, 340 personas, es bastante amplia como para llevar a equívocos o una incorrecta interpretación de los resultados. Por ello a continuación se exponen las razones que han motivado dicha decisión. En primer lugar hay que subrayar el hecho de que hoy en día es prácticamente imposible establecer cifras exactas en muchas de las fosas registradas por diferentes motivos: la escasez de resultados positivos en varias de las intervenciones realizadas, la desaparición de muchos enterramientos y especialmente, la ausencia de registros, testimonios y documentos que arrojen información exacta sobre el número de víctimas.

En segundo lugar hay que detallar que la represión en la Sierra de Cádiz, las víctimas y las fosas en cuestión cuentan con ciertas particularidades contextuales que fundamentan las cifras anotadas anteriormente. El éxito de las fuerzas sublevadas en el verano de 1936 fue incuestionable en la provincia de Cádiz y su método despiadado de ocupación igual de rotundo, dejando cientos de muertos a su paso por los municipios gaditanos. La Sierra de Cádiz no fue una excepción y los asesinatos se repitieron de manera sistemática por toda la comarca a medida que los municipios eran ocupados. Los vecinos considerados enemigos del movimiento golpista fueron señalados por los colaboradores locales y detenidos por las nuevas fuerzas del orden, para posteriormente ser fusilados durante el silencio de la madrugada. Un destino similar tuvo aquellos que volvieron a sus hogares a finales de 1936 y principios de 1937 creyendo que la tormenta represiva había amainado.

Una de las tónicas predominantes que a su vez explica el “baile” de cifras, es el asesinato de decenas de personas en lugares y zonas correspondientes a municipios diferentes a su lugar de origen. Esta circunstancia motiva que el escenario elegido por los verdugos fuesen las tapias de los cementerios, los caminos abandonados y parajes alejados del núcleo urbano y la vista de los vecinos. Entre otros, hay episodios confirmados en Prado del Rey, donde se acabó con la vida de vecinos de Puerto Serrano y de Villamartín; en Benamahoma, donde fueron conducidos presos procedentes de El Bosque y Grazalema; y el propio municipio de El Bosque, que como veremos posteriormente fue el escenario del asesinato de personas procedentes de Ubrique, Grazalema, Benamahoma y Prado del Rey.

Si atendemos a la relación entre enterramientos y víctimas, las fosas más numerosas se concentran allí donde la represión fue mayor, coincidiendo eso sí en localizaciones correspondientes a los municipios más poblados de la comarca. Por ello, no es de extrañar que los cementerios de Arcos de la Frontera, Olvera y Ubrique ocupen los primeros puestos en lo que a número de víctimas y fosas se refiere. A estos le siguen los enterramientos colectivos de los camposantos de Bornos, El Bosque, Grazalema, Puerto Serrano y Villamartín. Como excepciones destacan el cementerio de Benamahoma, donde se localizaron y exhumaron 67 individuos repartidos en 19 enterramientos; o la fosa conocida como "La Rabia", en la antigua carretera que aún une Torre Alháquime y Olvera, donde fueron torturados y asesinados una veintena de hombres y mujeres procedentes de Alcalá del Valle y Setenil de las Bodegas.

Estos episodios corresponden en su mayoría al período denominado como "Terror Caliente", al cual, hemos visto que corresponden 80 fosas de las registradas, un 93% del total. Un período que se extenderá hasta febrero de 1937 y que alcanzó proporciones desmesuradas en muchos municipios de la Sierra de Cádiz. Esta afirmación no es para nada enfundada y se observa perfectamente entre la comparativa de víctimas inhumadas en fosas, el período en cuestión y la cifra general de la represión en cada uno de los municipios. Como aclaración, no se debe confundir el número de víctimas del "Terror Caliente" con el número de inhumaciones en fosas de cada municipio. Una gran parte de los asesinatos, como se ha explicado anteriormente, tuvieron lugar en otros términos municipales, tanto gaditanos como pertenecientes a otras provincias (Málaga y Sevilla), o simplemente se desconoce el lugar de ejecución y/o enterramiento de las víctimas

Para entender mejor las cifras de fosas y víctimas debemos aclarar que muchos de los asesinatos ocurridos desde y durante el verano 1936 tuvieron lugar bajo el amparo del bando de guerra, pero otras muchos estuvieron supeditados al capricho macabro del comandante militar de la plaza, el jefe falangista local o los vecinos colaboracionistas, en su mayoría miembros de la elite conservadora política-económica de los municipios, quienes decidían quién debía morir, cuándo y cómo. Todo ello motivó la ocultación de muchos de los asesinatos y por consecuencia la de los enterramientos clandestinos. Del mismo modo que no hubo un procedimiento legal previo al fusilamiento, tampoco se siguieron posteriormente. Los enterramientos no se hicieron, salvo excepciones, conforme a las normas establecidas: los cuerpos se inhumaron fuera de los cementerios municipales, o dentro de ellos, pero de una manera irregular, sin registro de nombres,

fechas y parcelas en las que se practica la inhumación. Estos enterramientos colectivos o individuales, dentro o fuera de los cementerios, pero en todos casos irregulares, son las fosas que albergan a la mayor parte de las víctimas de la represión.

La mayoría de las fosas registradas cuentan con relatos que confirman dicha mecánica de ocultismo y dispersión de los enterramientos, perjudicando así la contabilización de las víctimas. A consecuencia de todo ello, no es de extrañar que los cadáveres comenzaran a aparecer de manera dispersa pero intensa por numerosos rincones de la Sierra. Resulta sobrecogedor la presencia de un vehículo conocido como "el camión de la carne" que recorría la carretera de Villamartín a Arcos de la Frontera, recogiendo los cadáveres que encontraba en las cunetas para posteriormente descargarlos en el cementerio de una u otra localidad. También hubo cuerpos abandonados a la suerte de las alimañas y los animales e incluso alguno cuyo olor a putrefacción llamó la atención de curiosos y transeúntes, cuyos testimonios sí han permitido la localización de alguna zona de interés.

Por ejemplo, en la zona conocida como "Pareoro", en Torre Alháquime, fueron fusilados varios vecinos de Alcalá del Valle; sin embargo, los asesinos no tuvieron en cuenta que la carretera colindante era transitada con asiduidad, tanto por los viajeros del autobús que recorría la zona como por vecinos de Alcalá, en su mayoría pastores y ganadores que llevaban a los animales a una alberca cercana. Debido a todo ello, no es de extrañar que los cuerpos, enterrados a muy poca profundidad, estuviesen a simple vista y desplazados del lugar donde fueron fusilados, provocando a su vez numerosos encuentros y hallazgos de los restos. Los testimonios recopilados hasta la fecha confirman que los cuerpos estuvieron abandonados durante varios días provocando un hedor importante que atrajo a diferentes animales y alimañas, motivando a su vez el enterramiento definitivo de los cadáveres.

Ya se ha podido ver en capítulos anteriores que las víctimas, en su mayoría, ni siquiera se consideraban legalmente fallecidas, pues tampoco se siguió el trámite legal habitual tras la defunción, no se inscribieron en el Registro Civil y mucho menos el lugar de enterramiento[18]. Lo ocurrido en Ubrique durante el verano y otoño de 1936 es buen ejemplo de lo que venimos diciendo. En el Registro Civil de la localidad se inscribieron

[18] Para ver una aproximación de las víctimas de la represión sublevadas inscritas en el Registro Civil de los diferentes municipios de la Sierra de Cádiz véase el capítulo primero.

las muertes causadas por acciones violentas desde finales de julio, pero para finales de 1939 los inscritos no sumaban más de 30. Ingenuamente podríamos pensar que en este municipio apenas hubo víctimas durante la Guerra Civil y a consecuencia de la represión sublevada, pero la realidad es muy distinta si observamos otros registros del cementerio municipal.

En el Archivo Municipal de Ubrique se han conservado unas cartillas manuscritas en las que se anotaron por duplicado los cadáveres que entraron en el cementerio desde el 24 de julio de 1936. Probablemente sirvieron para justificar los devengos del enterrador por el trabajo extra. Aunque algunos de aquellos cadáveres aparecen sin identificar o sólo mediante un alias, la relación de los ingresados encaja con los inscritos en el Registro Civil hasta el 12 de agosto, pero a partir de esta fecha comienzan a entrar cadáveres, unos pocos identificados y la mayoría desconocidos, cuyas defunciones no constan en el Registro Civil. Durante el mes de septiembre no hay ninguno, pero sabemos que éste fue un mes de enorme represión y esa ausencia probablemente sólo signifique que las cuentas del enterrador para ese mes iban aparte. De esta manera, mientras el Registro Civil aparentaba normalidad, el cementerio de Ubrique se llenaba de "desaparecidos", configurándose como una de las localizaciones con mayor número de víctimas posibles[19].

Algo similar encontramos en Puerto Serrano. En el Registro Civil no se inscribió ninguna víctima de la represión, pero desde agosto de 1936 empiezan a aparecer con cierta frecuencia "cadáveres desconocidos" abandonados en distintos puntos del término municipal. No hubo diligencias judiciales de levantamiento de los cadáveres, ni autopsias, ni atestados de la Guardia Civil. El sepulturero local era el encargado de personarse en la escena del crimen, solo o acompañado por un ayudante, para cargar los cuerpos en una carreta, llevarlos al cementerio y enterrarlos. En el Archivo Municipal no hay un libro-registro de la fosa común, pero sí están los recibos y las cuentas del trabajo que tuvieron el enterrador y su ayudante, recogiendo y dando sepultura entre 40 y 41 cadáveres que aparecieron entre agosto de 1936 y febrero de 1937[20].

[19] Para ver más detalles sobre las inscripciones en el Registro Civil y el documento en cuestión véase: Acosta Bono, Gonzalo y Romero Romero, Fernando, "Todos los Nombres, Todas las Fosas. Dos proyectos de Recuperación de la Memoria Histórica en Andalucía", *Almajar*, Villamartín (Cádiz), III, (2006), pp. 123-141.

[20] Romero Romero Fernando, *Historia de Puerto Serrano*. Puerto Serrano (Cádiz), Diputación de Cádiz, 2003, pp. 323-324.

Con estos ejemplos se escenifica la dificultad que existe a la hora de localizar los enterramientos de las víctimas de la represión, ya que, desde el primer momento no hubo una "voluntad" institucional que favoreció la localización de las fosas, la exhumación de los cuerpos y su traslado a cementerios, ni siquiera la señalización y dignificación de los lugares en los que fueron sepultados. Todo lo contrario, los sublevados llevaron a cabo una estrategia basada en el exterminio de todo rastro de los crímenes cometidos, llegando incluso a perseguir a los familiares de las víctimas interesados en recuperar los restos de sus muertos e impidiendo como veremos en páginas posteriores cualquier intervención.

De esta manera debemos entender que, salvo las ya exhumadas, las cifras de fosas y víctimas registradas son provisionales. En la mayoría de los casos cuando se localizan y exhuman enterramientos de la represión aparecen un mayor número de registros de los previstos y por ende de víctimas. Esto responde al modus operandi represivo utilizado, el cual, en líneas generales, consistía en el asesinato de personas en diferentes sacas o grupos y a su vez la creación de varias zanjas o fosas en diferentes momentos. Se trata de una constante que se refuerza con la dispersión de las víctimas en zonas diferentes a su municipio de origen o el lugar de enterramiento más cercano a su municipio.

A todo ello hay que sumar el paso del tiempo y la supervivencia de las propias fosas. No debe extrañar que muchos enterramientos hayan sido desmantelados por la acción humana o la propia naturaleza. En capítulos posteriores veremos como muchas fosas, principalmente las localizadas en cementerios, han sido alteradas por la construcción de nichos o la ampliación del recinto. De igual manera otros enterramientos localizados en parajes o zonas cercanas a caminos y carreteras han sido desmantelados por construcciones u obras.

Fosas y víctimas por Consejos de Guerra

En lo que respecta a las inhumaciones en fosas en la segunda fase represiva, es decir a partir de febrero de 1937, la situación cambia. Por un lado, cuantitativamente estamos ante 7 enterramientos diferentes y un total de 33 víctimas; unas cifras bastantes bajas en comparación con las anteriores que permiten una mejor interpretación de los datos. Por otro lado, afortunadamente, los registros documentales de los procesos judiciales en cuestión sí han dejado pistas de importancia sobre el paradero de los enterramientos, así como el contexto represivo. A todo ello hay que incluir las investigaciones existentes al respecto que facilitan todo el proceso de estudio[21].

Para facilitar el análisis de los resultados y al no existir un patrón común para las fosas y víctimas que a continuación detallamos, salvo que los asesinatos por sentencia judicial deben ser entendidos como un castigo ejemplar y aviso de autoridad por las autoridades sublevadas, realizaremos un breve acercamiento por municipios y marco cronológico según la fecha de enterramiento:

- **Fosa del cementerio de Grazalema.** En el Consejo de Guerra 176/37 hubo 15 vecinos grazalemeños procesados: 14 de ellos fueron condenados a muerte y Antonio Borrego Naranjo, condenado a 20 años de prisión. La sentencia fue dictada el 21 de mayo de 1937 en Ubrique. Un mes después, el 23 de junio, se ejecutaba la condena a muerte con el fusilamiento de los 14 individuos en las tapias del cementerio de Grazalema. Según el acta de ejecución y las diligencias de enterramiento: "(…) *recibiendo sepultura en una fosa común preparada al efecto que mide tres metros y medio de ancho pro dos de largo orientadas al norte y junto a las tapias que le circundan* (…)"[22]. Dicho enterramiento, el primero establecido por sentencia judicial en la Sierra de Cádiz, aún no ha sido localizado y estaría situado en torno a la gran fosa o fosas correspondientes a los asesinatos de 1936.

[21] Para un mejor entendimiento de este período represivo se aconseja consultar el apartado tal del censo de víctimas, donde se estudia todo ello.

[22] Sumario 176/37, Ubrique, 21-05-1937. Sumarios, Archivo del Tribunal Militar Territorial Segundo (ATMT2), leg. 1266, doc. 31734.

- **Fosa del cementerio de Setenil de las Bodegas (2).** En este caso estamos ante dos procesos judiciales diferentes, pero con un mismo final. Por un lado, en el Consejo de Guerra 170/37 hubo seis vecinos setenileños, cinco de ellos fueron condenados a muerte y José Gutiérrez Beltrán, condenado a 30 años de prisión. La sentencia fue dictada el 16 de mayo de 1937 en Algodonales[23]. Por otro lado, un día después en el mismo municipio, se dictó la sentencia del Consejo de Guerra 171/37 contra tres setenileños: Cristóbal Andrades Anaya y Antonio Jiménez Ortiz fueron absueltos de los cargos y Juan Manuel Vilches Bastida, pese a los informes exculpatorios, fue condenado a muerte[24]. La ejecución de la condena de este último se hizo efectiva junto a los otros cinco vecinos mencionados el 30 de junio de 1937, cuando todos ellos fueron fusilados en las tapias del cementerio de Setenil de las Bodegas. Aunque se trataban de procesos diferentes las diligencias de enterramiento coincidían en que:

"(…) *han quedado inhumados los cadáveres de los ejecutados (…) en una fosa común que se encuentra a la entrada del cementerio con la cabeza hacia el sur, midiendo de los pies al nicho de la pared norte, once metros y del costado izquierdo a la pared oeste, treinta y cuatro metros*".

En páginas posteriores veremos cómo esta referencia documental fue fundamental para que en el año 2018 se llevase a cabo la exhumación de esta fosa y los restos mortales en cuestión[25]. Por último destacar que la localización de este enterramiento no tiene nada que ver con la ubicación de la posible fosa existente sobre la represión de 1936.

- **Fosa del cementerio de Villaluenga del Rosario.** De las tres fosas registradas en el camposanto de esta localidad, una de ellas podría pertenecer a las víctimas surgidas del Consejo de Guerra 174/37. La sentencia dictada el 22 de mayo de 1937 en Ubrique condenaba a cinco villaluenguenses a muerte. La ejecución de la condena tuvo lugar el 30 de junio de 1937 en las tapias del cementerio de Villaluenga. Según el acta de ejecución y las diligencias de enterramiento: "(…) *recibiendo sepultura en una fosa común preparada al*

[23] Sumario 170/37, Algodonales, 16-05-1937. Sumarios, ATMT2, leg. 1138, doc. 29471.
[24] Sumario 171/37, Algodonales, 17-05-1937. Sumarios, ATMT2, leg. 1333, doc. 29365.
[25] Para conocer todos los detalles sobre los protagonistas de esta fosa, sus vidas y sus muertes, véase la investigación previa a la re-inhumación: Medina Linares, Ángel, *Memoria de Actuación: Pólvora de la Mañana. La Fosa del Cementerio de Setenil de las bodegas.* Cádiz, Ministerio de la Presidencia, Federación Española de Municipios y Provincias, Ayuntamiento de Setenil, 2021. Pendiente de publicación. También véase en Medina Linares, Ángel: "Olvido, memoria y huesos rotos" en Hernández Escámez, José y Valencia Herrera, Ana (coords.), *Nuestro futuro es nuestra historia. Segunda edición del concurso de memoria democrática e histórica para jóvenes.* Editum, Ediciones de la Universidad de Murcia, pp. 217-270, 2023.

efecto que mide tres metros de profundidad orientada al norte y en el centro de la primera nave del cementerio"[26].

- **Enterramiento de Antonio Mancheño Lozano.** Alcalde de Espera durante la primavera de 1936, Antonio Mancheño fue condenado a muerte el 6 de mayo de 1937 en el Consejo 178/37 que tuvo lugar en Arcos de la Frontera. Su fusilamiento se produjo el 14 de julio de 1937 en el cementerio de San Esteban de Espera, siendo la única persona represaliada inhumada en dicho lugar. Su condición política y social nos lleva a pensar que su asesinato fue entendido como un aviso a todos los vecinos y las vecinas de su pueblo. Según el acta de ejecución y las diligencias de enterramiento:

"(…) *se procedió a la inhumación del cadáver de Antonio Mancheño Lozano, el cual lo ha sido en el patio del cementerio de Espera, en (una) zanja sita (situada) en dicho y único patio, a cinco metros de distancia de una Cruz que existe en el centro en dirección a la fila de nichos siendo colocado con la cabeza al norte* (…)"[27].

- **Fosas del cementerio de Prado del Rey.** En el Consejo de Guerra 173/37 hubo 4 pradenses procesados, dos de ellos fueron condenados a prisión y otros dos, Francisco Arenas Carrasco y Juan García Borrego, a muerte. La sentencia fue dictada el 11 de mayo de 1937 en Villamartín. Dos meses después, el 17 de julio, se ejecutaba la condena a muerte con el fusilamiento de los dos mencionados en las tapias del cementerio de Prado del Rey. Al igual que en el caso anterior de Villaluenga, el asesinato e inhumación de estas víctimas fueron las únicas supuestamente ocurridas en el camposanto de la localidad. En esta ocasión y como se específica en las diligencias de enterramientos, ambos cuerpos fueron inhumados de manera individual[28]:

"(…) *seguidamente se le dio sepultura en el cementerio de esta localidad a los cadáveres de los mismos en una fosa cada uno y cuya situación es la siguiente: metro y medio de profundidad distante de la pared Norte, doce metros y veinte centímetros y de la pared Este, nueve metros treinta centímetros, la que corresponde a la del cadáver de Juan García Borrego y la correspondiente a la del ejecutado Francisco Arenas Carrasco se haya situado próxima a la anterior y en la misma dirección distando de la pared Norte, nueve metros treinta centímetros por otros tantos de la pared Este*".

[26] Sumario 174/37, Ubrique, 22-05-1937. Sumarios, ATMT2, leg. 1137, doc. 29452.
[27] Sumario 178/37, Arcos de la Frontera, 06-05-1937. Sumarios, ATMT2, leg. 1132, doc. 29338.
[28] Sumario 173/37, Villamartín, 11-05-1937. Sumarios, ATMT2, leg. 1135, doc. 29403.

- En último lugar es necesario hacer una aclaración sobre cinco víctimas de la justicia militar cuyos enterramientos no se han contabilizado, ya que se han incluido en otros ya registrados. Por un lado, **José Rodríguez Arcila y Francisco Ordóñez Medina**, naturales de Arcos de la Frontera, incluidos en el Consejo de Guerra 54/37 y condenados a muertes el 5 de mayo de 1937 en Arcos. Ambos fueron fusilados en el cementerio de San Miguel de la ciudad y según las diligencias de enterramiento: "(…) *han recibido sepultura en el cementerio municipal de la misma (localidad), en el patio segundo, zanja número noventa y siete en forma del primero con la cabeza al norte y los pies al sur, y el segundo con la cabeza al sur y pies al norte*"[29]. Dichas inhumaciones se han incluido dentro de las cinco fosas registradas para el cementerio de Arcos.

Un caso similar es el de **José Benítez García**. Apodado como *El Bonito* fue incluido junto a 13 vecinos de Villamartín en el Consejo de Guerra 191/37. La sentencia fue dictada el 12 de mayo de 1937 en Villamartín, convirtiéndose José Benítez en el único en condenado a muerte y ejecutado en su localidad. Su fusilamiento tuvo lugar el 26 de octubre de 1937 en el cementerio y según las diligencias de enterramiento: "(…) *recibió sepultura en una fosa preparada al efecto que mide dos metros de largo por uno de ancho orientada al Norte y situada en el patio del cementerio de esta localidad* (…)"[30]. Su inhumación se ha incluido dentro de las fosas registradas en el cementerio de Villamartín, las cuales fueron intervenidas en 2022 y dieron como resultado la exhumación de 53 cadáveres, entre ellos posiblemente el de José Benítez.

Lo mismo ocurre con **Juan Ramírez Naranjo**, natural de Zahara. Conocido como el *Chivero* fue juzgado junto a 10 vecinos de Algodonales y Zahara de la Sierra en el Consejo de Guerra 187/37. Condenado a muerte el 4 de mayo de 1937, fue el único cuya pena de muerte se ejecutó. En este caso la ejecución tuvo lugar en el "Cerro del Almendro" a las afueras de Algodonales el 6 de junio de 1937. En el mismo día su cuerpo fue trasladado al cementerio de Algodonales, donde recibió sepultura, posiblemente en un enterramiento individualizado[31].

[29] Sumario 54/37, Villamartín, 11-05-1937. Sumarios, ATMT2, leg. 1201, doc. 30744.
[30] Sumario 191/37, Villamartín, 12-05-1937. Sumarios, ATMT2, leg. 1273, doc. 31818.
[31] Sumario 187/37, Algodonales, 04/05/1937. Sumarios, ATMT2, leg. 1268, doc. 31763.

La última víctima es a su vez la única mujer condenada a muerte y ejecutada en la Sierra de Cádiz: **María Vázquez Montes**. Natural de Villaluenga del Rosario, esta mujer, incluida en el Consejo de Guerra 379/37, fue condenada a muerte el 14 de enero de 1938 en Arcos de la Frontera. Su condena se hizo efectiva el 26 de marzo de 1938 cuando Ana fue fusilada en el cementerio de Arcos de la Frontera. Al igual que los dos vecinos de Arcos mencionados anteriormente, su enterramiento se ha incluido en las fosas registradas para el cementerio de San Miguel. Según las diligencias de enterramiento, su cadáver, al no haberse presentado ningún familiar a reclamarlo, fue entregado al encargado del cementerio para su enterramiento en la zanja número veintidós del patio segundo[32].

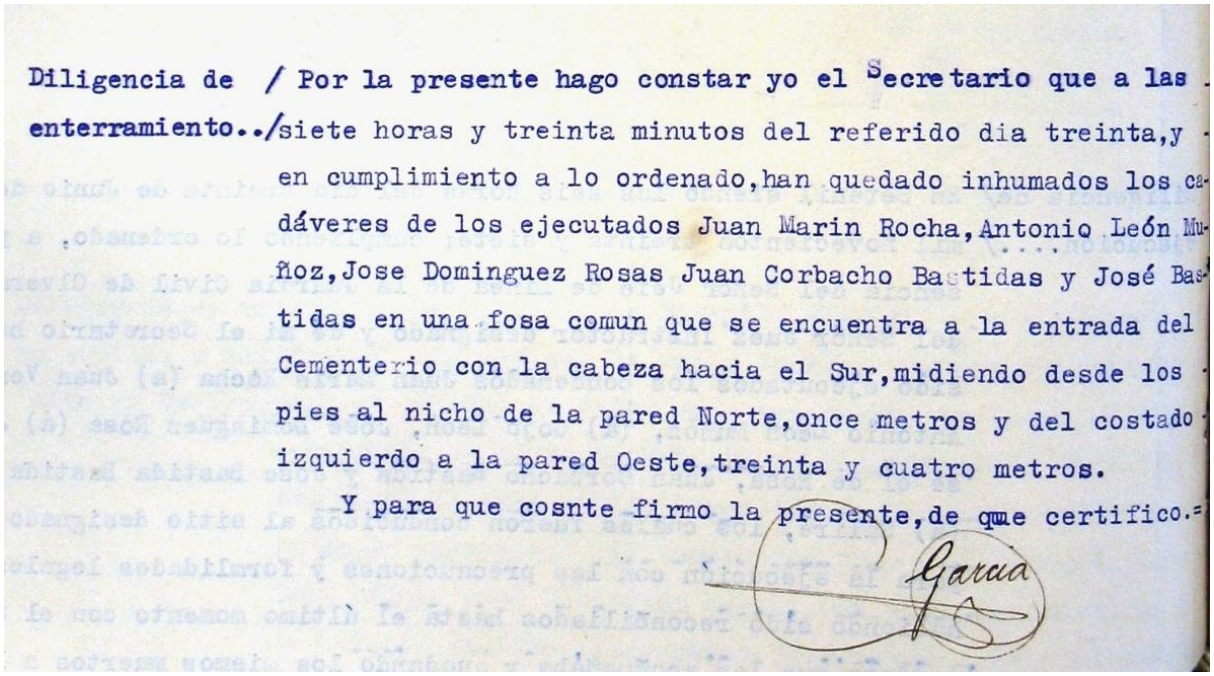

Diligencia de / Por la presente hago constar yo el Secretario que a las
enterramiento../siete horas y treinta minutos del referido dia treinta,y
en cumplimiento a lo ordenado,han quedado inhumados los ca-
dáveres de los ejecutados Juan Marin Rocha,Antonio León Mu-
ñoz,Jose Dominguez Rosas Juan Corbacho Bastidas y José Bas-
tidas en una fosa comun que se encuentra a la entrada del
Cementerio con la cabeza hacia el Sur,midiendo desde los
pies al nicho de la pared Norte,once metros y del costado
izquierdo a la pared Oeste,treinta y cuatro metros.
Y para que cosnte firmo la presente,de que certifico.=
García

Diligencias de enterramiento del Consejo de Guerra 170/37 contra cinco vecinos de Setenil de las Bodegas. Fuente: ATMT2.

[32] Sumario 379/37, Arcos de la Frontera, 14-01-1938. Sumarios, ATMT2, leg. 1201, doc. 32818.

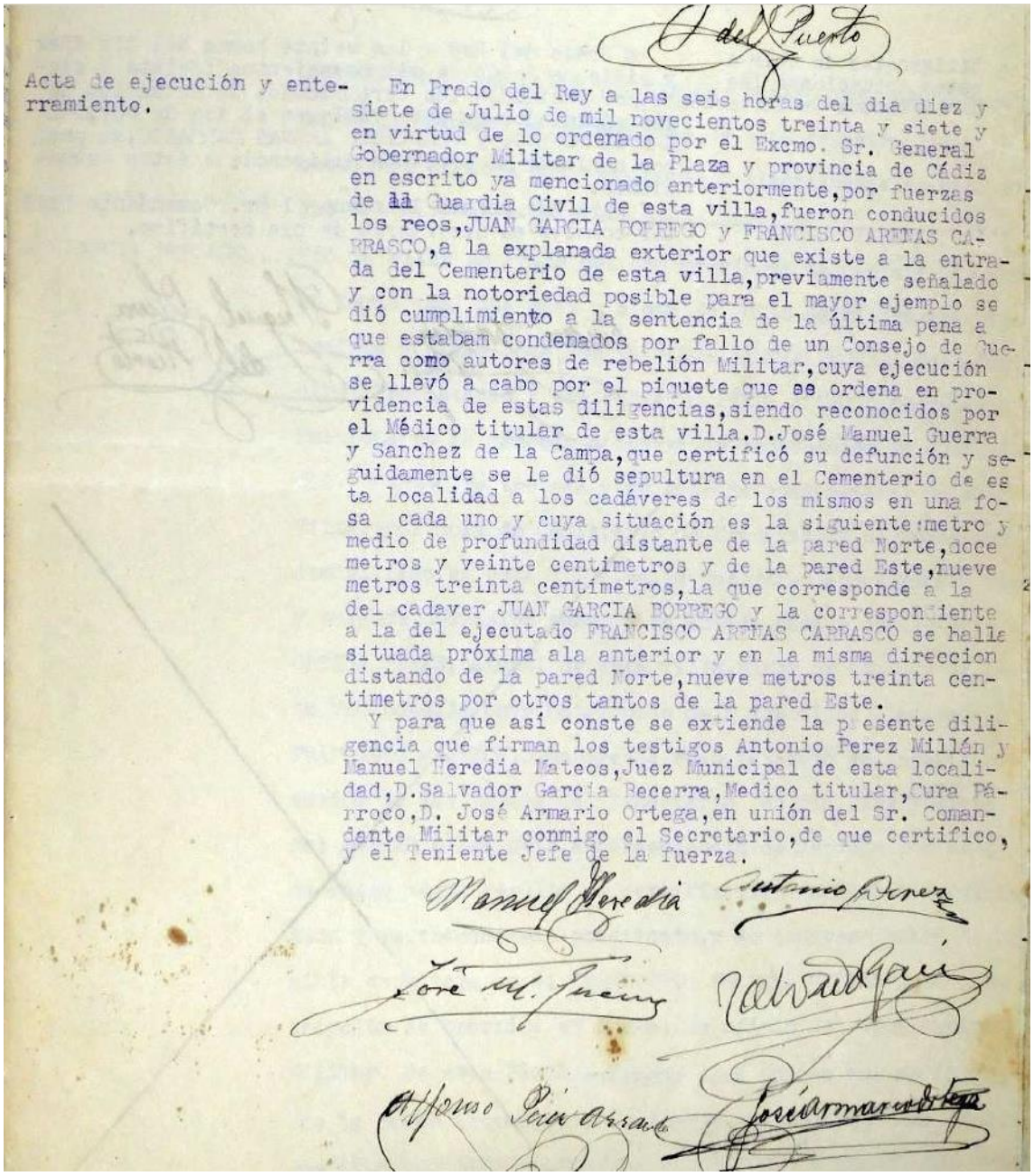

Acta de ejecución y enterramiento.

En Prado del Rey a las seis horas del dia diez y siete de Julio de mil novecientos treinta y siete y en virtud de lo ordenado por el Excmo. Sr. General Gobernador Militar de la Plaza y provincia de Cádiz en escrito ya mencionado anteriormente, por fuerzas de la Guardia Civil de esta villa, fueron conducidos los reos, JUAN GARCIA BORREGO y FRANCISCO ARENAS CARRASCO, a la explanada exterior que existe a la entrada del Cementerio de esta villa, previamente señalado y con la notoriedad posible para el mayor ejemplo se dió cumplimiento a la sentencia de la última pena a que estaban condenados por fallo de un Consejo de Guerra como autores de rebelión Militar, cuya ejecución se llevó a cabo por el piquete que se ordena en providencia de estas diligencias, siendo reconocidos por el Médico titular de esta villa. D. José Manuel Guerra y Sanchez de la Campa, que certificó su defunción y seguidamente se le dió sepultura en el Cementerio de esta localidad a los cadáveres de los mismos en una fosa cada uno y cuya situación es la siguiente: metro y medio de profundidad distante de la pared Norte, doce metros y veinte centimetros y de la pared Este, nueve metros treinta centimetros, la que corresponde a la del cadaver JUAN GARCIA BORREGO y la correspondiente a la del ejecutado FRANCISCO ARENAS CARRASCO se halla situada próxima ala anterior y en la misma direccion distando de la pared Norte, nueve metros treinta centimetros por otros tantos de la pared Este.

Y para que así conste se extiende la presente diligencia que firman los testigos Antonio Perez Millán y Manuel Heredia Mateos, Juez Municipal de esta localidad, D. Salvador Garcia Becerra, Medico titular, Cura Párroco, D. José Armario Ortega, en unión del Sr. Comandante Militar conmigo el Secretario, de que certifico, y el Teniente Jefe de la fuerza.

Diligencias de enterramiento del Consejo de Guerra 173/37 contra dos vecinos de Prado del Rey.

Fuente: ATMT2.

Tabla N. º 2. Fosas y víctimas por Consejos de Guerra de la Sierra de Cádiz. Elaboración propia.					
Municipio	**Localización**	**Víctimas**	**Fosas**	**Posible Identidad**	**Fecha de asesinato y enterramiento**
Algodonales	Cementerio de Algodonales	1	1	Ramírez Naranjo, Juan (Zahara de la Sierra)	06/06/1936
Arcos de la Frontera	Cementerio de San Miguel	3	2	Rodríguez Arcila, José Ordóñez Medina, Francisco Vázquez Montes, María (Villaluenga)	13/08/1937 26/03/1938
Espera	Cementerio de San Esteban	1	1	Mancheño Lozano, Antonio	14/07/1937
Grazalema	Cementerio de Grazalema	14	1	Amaya Flores, Rafael Barea Díaz, Juan Benítez Rodríguez, José Borrego Cenizo, Juan Borrego Terriza, Manuel Castro Ramírez, Juan Chacón Román, Francisco González González, Enrique Heredia Chacón, José Román Palma, Salvador Román Ríos, Juan Rosa García, Juan de la Ruano Barranco, Joaquín Vega Alberto, Juan	23/06/1937
Prado del Rey	Cementerio de Prado del Rey	2	2	Arenas Carrasco, Francisco García Borrego, Juan	17/07/1937
Setenil de las Bodegas	Cementerio de Setenil	6	1	Bastida Bastida, José Domínguez Rosa, José Vilches Bastida, Juan Manuel Corbacho Bastida, Juan	30/06/1937

				León Muñoz, Antonio Rocha Rivas, Juan	
Villaluenga del Rosario	Cementerio de Villaluenga	5	1	Cabezas Nieto, Ándrés Corralero Pérez, Juan Corrales Fernández, Francisco Duarte Pérez, Antonio Ruíz García, Miguel	30/06/1937
Villamartín	Cementerio de La Palma	1	1	Benítez García, José	26/10/1937

Mujeres en las fosas de la Sierra de Cádiz

Como se ha podido ver en capítulos anteriores las cifras generales de la represión en la Sierra de Cádiz arrojan una diferencia entre hombres y mujeres, de 94% y 6% respectivamente. Dicho porcentaje se mantiene si hablamos de inhumaciones en fosas en la comarca con un total de 42 mujeres registradas. Lamentablemente, la falta de datos sobre las fosas y víctimas que a continuación detallamos impide sacar conclusiones extensas, es por ello que se ha optado por exponer una breve aproximación a los casos analizados hasta la fecha, dejando la puerta abierta a un estudio más completo y exhaustivo.

Estudiar la relación entre mujeres y fosas en la provincia de Cádiz y en especial en la comarca de la Sierra tiene como principal referencia la fosa de las mujeres de Grazalema. Este enterramiento tiene como protagonistas a 15 grazalemeñas: Salud Alberto Barea, Catalina Alcaraz Godoy, Isabel Atienza Gómez, Isabel Barea Rincón, María Barea Rincón, Teresa Castro Ramírez, Josefa de Jesús Gómez, Ana Fernández Ramírez, Cristina Franco Domínguez, Lolita Gómez, Teresa Menacho, María Josefa Nogales Castro, Antonia Pérez Vega, Isabel Román Montes, Natividad Vílchez, de entre 18 y 62 años. Todas ellas fueron detenidas tras la ocupación del pueblo por las tropas sublevadas o tras el regreso de las mismas a finales de 1936. Después de permanecer varios días detenidas y ser vejadas públicamente, siendo rapadas y obligadas a ingerir aceite de ricino, fueron trasladadas por la carretera que llevaba a Ronda y, en una curva, asesinadas a principios de 1937. En la misma fosa acabó Francisco Peña García "el Bizarrito", de 14 años, quien habiéndose encontrado con el grupo de falangistas que cometieron los asesinatos, fue obligado a cavar la fosa, y posteriormente ejecutado.

Aunque en páginas posteriores se tratará el tema en cuestión, debemos adelantar en el año 2008 fue exhumada la fosa donde se encontraron 16 restos mortales. La intervención arqueológica fue fruto de una larga investigación iniciada en el año 2006 para la localización e identificación de un posible enterramiento colectivo, situado en el "*Paraje del Retamalejo"*, una zona boscosa al que se accede a través de la carretera de Grazalema a Ronda y cuyo sobrenombre ya daba pistas de la historia: "*Curva de las Mujeres*". La iniciativa fue del Ayuntamiento de Grazalema y de la Diputación de Cádiz,

con la colaboración de algunos colectivos memorialistas gaditanos, principalmente AMHyJA Cádiz, y los familiares de las víctimas.



De izquierda a derecha Ana Fernández Ramírez, Josefa de Jesús Gómez y Catalina Alcaraz Godoy. Fuente: Documental *Sucedió en Grazalema.*



De izquierda a derecha, María Barea Rincón, Isabel Barea Rincón y Salud Alberto Bar. Fuente: Documental *Sucedió en Grazalema.*

Las 15 grazalemeñas no han sido las únicas mujeres asesinadas y cuyos restos han podido ser exhumados, debemos sumar cinco más. En primer lugar, el caso más destacado es el de Remedios Partida Morilla. Natural y vecina de Olvera, Remedios trabajaba en la finca de El Baldío en el término municipal de Alcalá del Valle. Según los testimonios existentes, días después de la ocupación sublevada de Alcalá, entre el 18 y el 20 de septiembre de 1936, Remedios fue asesinada en la misma finca en la que trabajaba. La motivación de los verdugos posiblemente fuese la actitud reivindicativa de esta mujer, pero también el hecho de que ocultase a su hijo, José Rodríguez Partida, quien había huido de Olvera junto a su novia llamada Rosa. Según los testimonios algún vecino de Alcalá avisó a los falangistas de la llegada de los dos jóvenes, los cuales finalmente también fueron asesinados junto a Remedios y otro hombre cuya identidad se desconoce.

Fue en 2015, a raíz de la petición de varios familiares de víctimas de Alcalá del Valle, y gracias al trabajo de investigación de la Asociación para la Recuperación de la Memoria Histórica (ARMH), cuando se localizaron los restos de una fosa común en la finca de El Baldío. Los trabajos arqueológicos dieron como resultado la exhumación de los restos óseos de cuatro personas. La muerte violenta se daba entrever con la presencia de elementos balísticos y lesiones óseas producidas por proyectil. También se localizaron objetos que daban pistas del sexo de una de las víctimas, hablamos de un pendiente, una penita, un anillo y posibles horquillas para el cabello.

Ya en 2017 estudio antropológico y genético confirmó las hipótesis previas. De las cuatro víctimas exhumadas, dos pertenecían al sexo masculino dos al femenino. Gracias a la comparativa genética de los familiares de Remedios Partida con los restos, se pudo confirmar que uno pertenecía a nuestra protagonista y otro a su hijo José Rodríguez Partida. Lamentablemente no se pudo identificar los otros dos, pero los objetos localizados asociados al sexo femenino que no pertenecían al cadáver de Remedios, nos llevan a pensar que posiblemente este pertenezca a la pareja de José, Rosa. De esta manera sumaremos dos mujeres exhumadas más en la Sierra, siendo el caso de Remedios Partida y su hijo, los únicos identificados genéticamente en la comarca.



Restos óseos femeninos encontrados en la fosa de El Baldío donde se pueden apreciar una peineta y un pendiente. Fuente: ARMH.

Los restos mortales que aún no han podido ser identificados, pese a su exhumación, fueron los tres pertenecientes a mujeres de los 67 exhumados en el cementerio de Benamahoma entre 2018 y 2019. A la espera de la publicación del informe definitivo de la intervención y una investigación sobre los hechos ocurridos en torno a esta fosa no podemos poner nombre propio a las tres mujeres asesinadas e inhumadas. De quienes sí conocemos los nombres e incluso algunas historias es del resto de mujeres posiblemente enterradas en fosas en otros puntos de la comarca de la Sierra de Cádiz.

Ya hemos hablado en páginas anteriores de María Valle Montes, natural de Villaluenga, ejecutada e inhumada en el cementerio de San Miguel de Arcos de la Frontera. También hay mujeres asesinadas y enterradas en los cementerios de El Gastor (2), Ubrique (5) y Olvera (6). De esta última localidad podemos destacar el caso de Carmen Márquez Villegas, de tan solo 20 años, cuyo padre, Salvador Márquez Salas, intentó suicidarse y aunque no logró fue también fusilado en el cementerio junto a una mujer apodada *La Carrilla*. También tuvo el mismo trágico final, María García Carreño, madre de ocho hijos, quien fue arrestada y sin que a la familia le diera tiempo a despedirse,

fue fusilada y supuestamente arrojada a una fosa del camposanto. Uno de los hijos de María dejó este duro testimonio sobre cómo buscó a su madre junto a su abuela:

(…) *Su madre está detenida. Eran las once del día e íbamos por la calle Azuaga arriba a la cárcel. En el mismo lugar del Ayuntamiento estaba la cárcel y tenía unos escalones y había una fuente a la derecha que tenía dos grifos. Y los puestos estaban aquí, tres hiladas de puestos como si fueran unos barracones.* (…) *Tras hablar con varias personalidades derechistas del pueblo; Rafael Corrales, alcalde, contestó a mi abuela: Señora yo no puedo nada. Eso son las autoridades.* (…). *A la mañana siguiente: su hija no está aquí. Es que ha salido. No, no ha salido a ningún lado. Ha salido al cementerio.* (…)[33].



Carmen Márquez Villergas y su padre Salvador Márquez Salas. Fuente: *La historia recobrada. República, sublevación y represión en Olvera.*

El resto de las mujeres se localizan en Torre Alháquime, donde hay contabilizadas ocho mujeres en cuatro posibles fosas diferentes: dos en el antiguo cementerio, dos en el paraje de La Chapoleda, una en Los Rodeos y otras tres en la zona conocida como *Pareoro*. Aunque esta última fosa se ha intentado localizar en tres campañas diferentes (2010, 2013 y 2021) sin resultado alguno, sí hay testimonios sobre los asesinatos ocurridos en este lugar. Debemos trasladarnos al otoño de 1936, cuando los vecinos de Alcalá del Valle detenidos por las tropas sublevadas y los milicianos falangistas eran

[33] Del Río Cabrera, Juan Antonio; Román, Jesús y Sígler, Fernando, *La historia recobrada. República, sublevación y represión en Olvera*. Asociación Papeles de Historia, 2011. Anexo VI: *33. Hombre. Nacido en 1921*, p. XCIX-CI.

llevados al Ayuntamiento, en cuya planta baja estaba habilitada la cárcel municipal. Aquí sufrieron humillaciones y torturas, muchos fueron sacados para ser fusilados en diferentes lugares del pueblo, del término municipal u otros pueblos. Aunque la mayoría de presos eran hombres, también había un importante grupo de mujeres que fueron encarceladas, maltratadas y desgraciadamente, asesinadas.

Esto es lo que le ocurrió a una de las víctimas de la fosa de Pareoro: Dolores Soriano Bonilla. Esta vecina de Alcalá del Valle había nacido en 1901, era costurera y conocida en el pueblo como "Rubita Pintaera". Estaba casada con Juan Barroso Alfaro y desde principios de 1936 esperaba su quinto hijo, los anteriores eran José, Josefa, Dolores e Isabela. Su compañero, Juan, era un campesino afiliado a la UGT que prestó servicios como miliciano, formando parte de los grupos que desarmaron a la derecha y que hicieron servicios de vigilancia y de patrulla en el pueblo y sus alrededores. Fue uno de los que se marcharon hacia la serranía malagueña cuando el enemigo ocupó Ronda, al igual que dos hermanos de Dolores, Manuel y José Soriano Bonilla. Los fascistas los habrían fusilado a todos si se hubiesen quedado en el pueblo.

Para Dolores también fue arriesgado quedarse en Alcalá, pues no había sido ajena a los conflictos sociales y políticos que se vivieron durante los años de la República. Su familia recuerda que en alguna ocasión bordó una bandera republicana y en otra se negó a confeccionar un uniforme para el guardia civil Antonio Fernández, que luego se distinguió como represor. Pero las circunstancias no aconsejaban emprender la huida con su compañero y sus hermanos: tenía cuatro hijos pequeños y además estaba embarazada de seis meses. Permaneció varios días refugiada en el cortijo El Granadal, pero tuvo que regresar al pueblo en busca del médico cuando Isabela, la menor de las chiquillas, se puso enferma.

La Guardia Civil la detuvo en cuanto la vio llegar en la calle Cantarrana. Entregaron a la niña a una vecina y llevaron a la madre a la cárcel municipal. Allí la tuvieron tres días, seguramente fue torturada para que informara del paradero de su marido y sus hermanos, y posteriormente la trasladaron al cuartel. Sin saber cuándo, fue subida a un camión junto a Isabel González Linares, Rosa Junquera González, ", Juan Romero Guerra "Pajote", Antonio Ayala Jiménez, el adolescente de 16 años Francisco Pulido García y es posible que también estuviesen Antonio Aguilera Guerrero y Francisco Soriano Vargas.

Aunque ya se ha podido ver algunos datos sobre Dolores Soriano Bonilla, no podemos argumentar lo mismo del resto de las mencionadas. De Isabel González Linares lo único que se conoce es que era ama de casa y estaba casada con un tal Manuel "El Hornero", y al igual que Dolores fue detenida por ser esposa de este hombre que supuestamente era de izquierdas y republicano. Lo mismo ocurre con la otra mujer del grupo, Rosa Junquera González, encarcelada por su relación con "Curro el Gitano". De nuevo, y al igual que le ocurrió a cientos de mujeres en España, su destino estaba sujeto al de sus compañeros o familiares varones, sin importar su inocencia y su propia vida.



Isabel González Linares y Dolores Soriano Bonilla. Fuente: ***Alcalá del Valle. República, Guerra Civil y represión***

Todo el grupo de detenidos mencionados fueron conducidos en dirección al pueblo de Torre Alháquime por la carretera CA-414 que une ambas localidades. A la altura del paraje conocido como *"Pareoro"* o "*Pared de Oro"*, cerca del Cortijo del Rico Cacho, fueron fusilados por el grupo de soldados y falangistas que los custodiaban. Allí cayeron todos excepto Juan Romero, que logró escapar herido en dirección a Torre Alháquime, aunque lo descubrieron a la mañana siguiente y lo remataron en "*Huerto Pernía*". Los cadáveres del primer grupo quedaron varios días expuestos en el lugar del

crimen, a la vista de los transeúntes, hasta que un vecino de Setenil de las Bodegas fue obligado a enterrarlos allí mismo.

Los verdugos, conocidos todos ellos en Alcalá del Valle, repitieron el *modus operandi* en sus brutales acciones. En un lugar alejado del casco urbano, de madrugada y aprovechando las cunetas de los caminos, en este caso de la antigua carretera CA-414, abandonaron los cuerpos de los fusilados. De igual manera los verdugos presumieron de sus hazañas en el pueblo con un sadismo inhumano, comentando que a Dolores Soriano Bonilla se le movía el vientre después de ser fusilada y que los zapatos de uno de los fusilados tenían nuevo dueño[34].

Para concluir con este apartado, queremos romper con el imaginario colectivo que nos lleva a pensar exclusivamente en hombres cuando se habla de fosas comunes. Y es que en líneas generales la represión masculina se interpreta con "afán de aniquilación" y la femenina suele ser analizada como ejemplarizante. De las mujeres asesinadas analizadas, se desprende la idea de que las mujeres no eran condenadas por sus ideas políticas sino por sus vínculos de parentesco con hombres. Se presupone que mientras los hombres actuaban por compromiso político partidario o ideológico, las mujeres lo hacían por compromiso sentimental y/o familiar.

Sin embargo, partiendo de esta posibilidad que nos brindan las fosas de mujeres considero interesante pensar en que, sin despreciar ni minimizar la represión de humillaciones y vejámenes públicos hacia las mujeres (rapados, paseos e incluso violencia sexual), y su eficacia, la existencia de fosas comunes de mujeres, nos habla de una violencia con afán de aniquilamiento también contra ellas. Crear una fosa común exclusivamente de mujeres como la de Grazalema también tenía una importante eficacia simbólica a la hora de la construcción del terror. La violencia contra las mujeres ya no habría de pensarse solamente como medio para enviar un mensaje y castigar a los hombres del otro bando, sino que las mujeres fueron el objeto de la violencia precisamente por lo que representan, por haber defendido y formado parte de una forma de sociedad, véase el caso de Remedios Partida y Dolores Bonilla. Y si vamos allá la brutal violencia ejercida contra muchas de las víctimas (embarazadas, violaciones previas, torturas) nos lleva a ampliar el espectro del terror empleado por los verdugos, pero también,

[34] Todos los datos de lo ocurrido en Pareoro y Huerto Pernía han sido extraídos de Medina Linares, Ángel, *Fosas con Memoria. Golpe y Represión en Alcalá del Valle*. Cádiz, Editorial Atrapasueños, 2021.

indirectamente, la capacidad de pensar a las mujeres como sujetos peligrosos que deben ser ajusticiados como tal, de ahí el salvajismo empleado en muchas de las muertes.

Tabla N.º 3. Mujeres en las fosas de la Sierra de Cádiz. Elaboración propia.			
Localidad	**Denominación**	**Posibles Víctimas**	
Alcalá del Valle	Fosa de la finca de El Baldío (exhumada)	Partida Morilla, Remedios y Rosa	
Arcos de la Frontera	Fosas del cementerio de San Miguel	Vázquez Montes, María	
El Gastor	Fosa del cementerio de El Gastor	Benítez, Remedios y *Mujer de El Cueto*	
Grazalema-Benamahoma	Fosas del cementerio de Benamahoma (exhumadas)	3 mujeres no identificadas	
Grazalema	Fosa de Retamalejo/Fosa de las Mujeres (exhumada)	Alcaraz Godoy, Catalina Román Montes, M.ª Isabel Barea Rincón, María Barea Rincón, Isabel Alberto Barea, Salud Fernández Ramírez, Ana Atienza Gómez, Isabel	Gómez, Josefa de Jesús Gómez, Lolita Menacho Palacios, Teresa Castro Ramírez, Teresa Franco Domínguez, Cristina Nogales Castro, Mª Josefa Pérez Vega, Antonia Vilches, Natividad
Olvera	Fosas del cementerio de Olvera	Álvarez Pérez, Josefa Álvarez Vela, Antonia Bocanegra Villalba, Rosa	García Carreño, María *La Carilla* Márquez Villergas, Carmen
Torre Alháquime	Fosa de Pareoro	González Linares, Isabel Junquera González, Rosa Soriano Bonilla, Dolores	
	Fosa del antiguo cementerio de Torre Alháquime	Vela Jiménez, María y Sánchez Márquez, Francisca	
	Fosa de La Chapoleda	Álvarez Castro, Carmen y Jiménez, Francisca	
	Fosa de Los Rodeos	Ana Fernández Valle	
Ubrique	Fosa exterior del cementerio de Ubrique	Clavijo Fernández, Ana Clavijo Fernández, Josefa Flores Núñez, María	Reina Gil, Josefa Ordóñez Ramos, Dolores
Observaciones	Se indica como posibles víctimas, ya que hasta la fecha la única mujer identificada ha sido Remedios Partida Morilla		

MAPA N.º 3
MUJERES Y VÍCTIMAS DE LA JUSTICIA MILITAR EN FOSAS EN LA SIERRA DE CÁDIZ

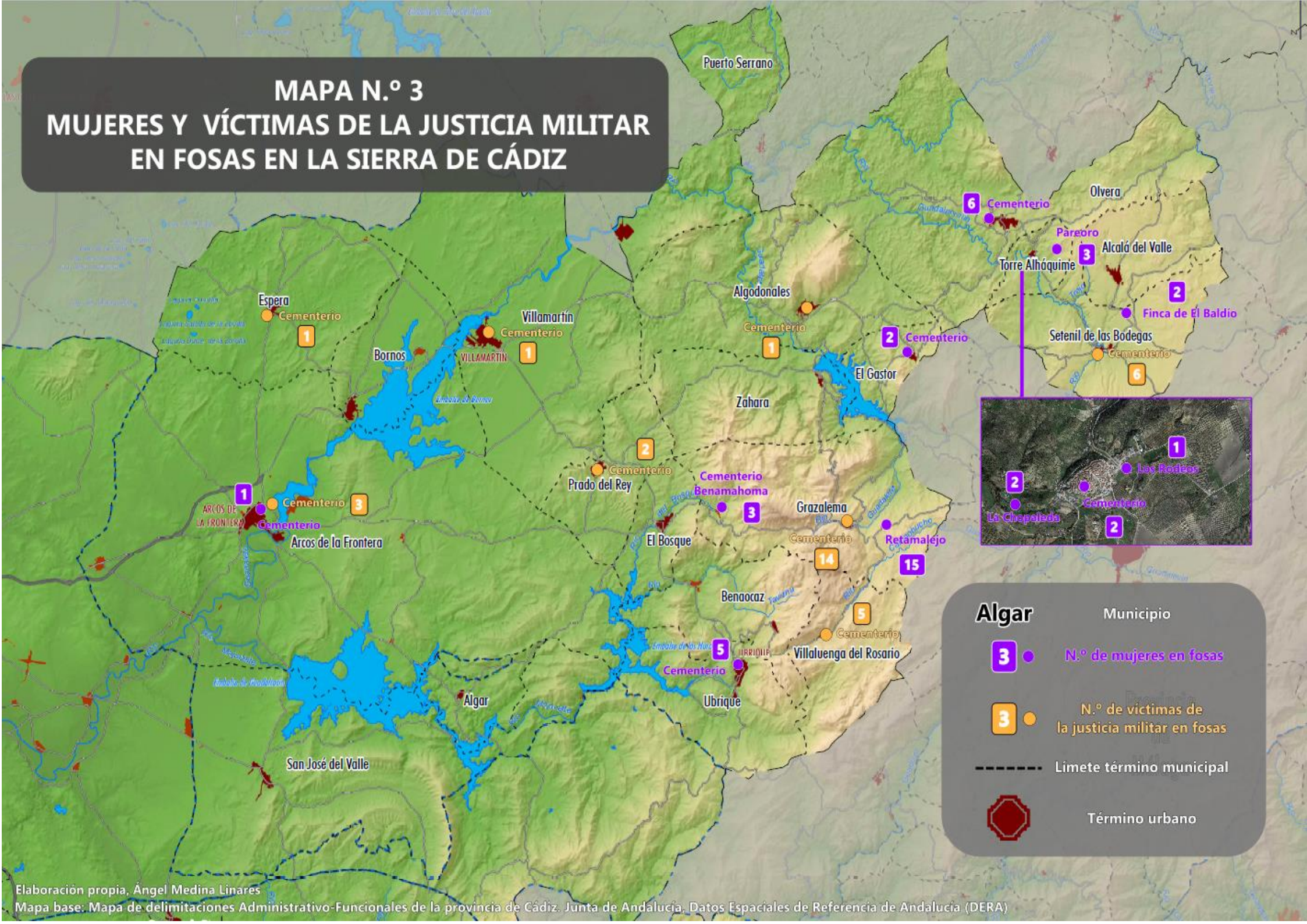

Elaboración propia, Ángel Medina Linares
Mapa base: Mapa de delimitaciones Administrativo-Funcionales de la provincia de Cádiz. Junta de Andalucía. Datos Espaciales de Referencia de Andalucía (DERA)

Ubicación, tipología y acceso de las fosas

Respecto a la ubicación de las 86 fosas registradas en la Sierra de Cádiz, la mayoría se encuentran en los cementerios de las diferentes localidades, sumando un total de 61 localizaciones, lo que supone casi el 71% del total. Dichos registros corresponden con antiguos y nuevos cementerios, zonas externas y próximas a estos, o también a lugares religiosos pertenecientes a parroquias y/o ermitas, véase el caso de la Ermita del cementerio de Prado del Rey o la fosa registrada en las cercanías de la Ermita de la Montaña en Villamartín. Como se ha podido ver anteriormente, debemos tener en cuenta que los camposantos albergan el mayor número de fosas y víctimas, unas cifras que podrían subir modificaciones en el futuro ya sea por una localización positiva donde se supere la previsión, o viceversa, por el hecho de que los enterramientos estén alterados o directamente destruidos por construcciones de nichos o ampliaciones del propio cementerio.

Las fosas ubicadas en parajes suman un total de 11 registros, que suponen un 13% del total, un destacable porcentaje que se entiende mejor si tenemos en cuenta la propia geografía de la Sierra de Cádiz o el ocultismo del paradero las víctimas empleado por los asesinos. Hay que destacar que muchas de las localizaciones son de difícil acceso y otras fosas posiblemente hayan sido desmanteladas por las acciones agrícolas, construcciones o aspectos propios de la naturaleza y la meteorología. Respecto a esto último destacarían varias fosas registradas en Torre Alháquime donde las lluvias torrenciales y el movimiento de tierras han impedido la localización de los enterramientos de La Herradura, La Chapoleda, Huerto Pernía y Pareoro.

Los enterramientos localizados en cunetas o zonas próximas a carreteras y caminos suman un total de 8 registros, un porcentaje del 9%. Es muy posible que algunas de las fosas sean irrecuperables debido a las reformas y ampliaciones de las estructuras. Por último y ante la complejidad de incluir algunas fosas en las categorías anteriores, se ha establecido un apartado específico titulado “otros”, que alberga 6 registros, un 7% del total. Se tratan por un lado de varias fosas localizadas en fincas privadas, como son la finca El Baldío en Alcalá del Valle, la finca de Los Alamillos de Grazalema y las fincas de San Antón y Mármol en Espera; y, por otro lado, dos fosas cuya ubicación se encuentra en una zona ya urbanizada, como son la fosa de la Vereda Ancha y la fosa de Los Rodeos, ambas en Torre Alháquime.

En cuanto a la tipología, las fosas colectivas o comunes son las predominantes, con un total de 74 registros, frente a los 12 enterramientos individualizados contabilizados, algunos de ellos referenciados en páginas anteriores. Podemos adelantar que las fosas exhumadas en la Sierra de Cádiz se caracterizan por ser de pequeño y mediano tamaño y distribuidas junto a otros enterramientos en la zona de interés, explicando así que las víctimas fueron asesinadas y enterradas en grupos o de manera individualizada en un mismo lugar, pero en diferentes etapas. En líneas generales se tratan de zanjas en el suelo, estrechas y profundas, donde las víctimas se disponen unas encima de las otras, sin cuidado alguno sobre los cadáveres. En los cementerios, los restos aparecen entremezclados con otros, normalmente en zonas dedicadas a enterramientos de caridad.

La reutilización de estructuras no fue una práctica habitual, aunque se ha podido constatar dos casos diferentes en la comarca. Por un lado, en el paraje de Retamalejo, en Grazalema, se reutilizó un alfarje, un tipo de horno para producir carbón vegetal propio de la Sierra de Cádiz, para arrojar a los cuerpos de las 15 mujeres y el pequeño Bizarrito fusilados en febrero de 1937. Por otro lado, también en Grazalema, en el paraje de Monte de Abajo, se reutilizó el enterramiento de dos víctimas de la violencia republicana, los cuales fueron exhumados y trasladados al cementerio, para inhumar a víctimas de la represión fascista.

Para concluir con este apartado, si atendemos a la accesibilidad de las fosas registradas, encontramos un total de 64 enterramientos en terrenos de dominio público y 22 de ellos en parcelas o terrenos privados. También hay que incluir, por desgracia, que al menos 13 fosas han sido desmanteladas o alteradas, ya sea por la edificación de su localización, construcciones, vandalismo o fenómenos naturales. Entre los enterramientos más destacables estarían las fosas del cementerio de Olvera, con más de 100 víctimas posibles; la fosa de La Rabia en Torre Alháquime o las fosas de los cementerios de Alcalá del Valle, Algar, El Bosque o Puerto Serrano, entre otros.

Tabla N.º 4. Fosas comunes de la Sierra Cádiz según su titularidad, ubicación y tipología. **Elaboración propia.**					
Municipio	**Denominación**	**Fosas**	**Titularidad**	**Ubicación**	**Tipología**
Alcalá del Valle	Fosa del cementerio de Alcalá del Valle	1	Pública	Cementerio interior	Colectivo
Alcalá del Valle	Fosa de la finca de El Baldío	1	Privada	Otros	Colectivo
Algar	Fosa del cementerio de Algar	1	Pública	Cementerio interior	Colectivo
Algodonales	Fosa del cementerio de Algodonales	1	Pública	Cementerio interior	Colectivo
Arcos de la Frontera	Fosas del cementerio de San Miguel de Arcos	5	Pública	Cementerio interior	Colectivo
Arcos de la Frontera	Fosa de Arroyo Salado	1	Privada	Carretera-Cuneta	Colectivo
Benaocaz	Fosa del cementerio de Benaocaz	1	Pública	Cementerio interior	Colectivo
Benaocaz	Fosa de la Manga de Villaluenga/ Fosa de El Pocito	1	Pública	Carretera-Cuneta	Colectivo
Bornos	Fosas del cementerio de Bornos	2	Pública	Cementerio interior	Colectivo
El Bosque	Fosas del cementerio de El Bosque	6	Pública	Cementerio interior	Colectivo
El Bosque	Fosa de Fuente de Aguaturbia	1	Privada	Carretera-Cuneta	Individual
El Gastor	Fosa del cementerio de El Gastor	1	Pública	Cementerio interior	Colectivo
Espera	Fosa de Antonio Mancheño Lozano	1	Pública	Cementerio interior	Individual
Espera	Fosa de la Finca de San Antón	1	Privada	Otros	Colectivo
Espera	Fosa de la Finca de El Mármol	1	Privada	Otros	Colectivo
Grazalema-Benamahoma	Fosas del cementerio de Benamahoma	19	Pública	Cementerio exterior	Colectivo
Grazalema-Benamahoma	Fosa del paraje Hoyo de Tarazón	1	Privada	Paraje	Colectivo
Grazalema	Fosas del cementerio Grazalema	2	Pública	Cementerio interior	Colectivo
Grazalema	Fosa de la Fuente de la Ladera	1	Pública	Carretera-Cuneta	Individual
Grazalema	Fosa del Puerto de los Alamillos	1	Privada	Otros	Colectivo
Grazalema	Fosa de Monte Bajo	1	Privada	Paraje	Colectivo
Grazalema	Fosa de Retamalejo/Fosa de las Mujeres	1	Privada	Paraje	Colectivo
Olvera	Fosa de Hoyo Cascabel	1	Privada	Carretera-Cuneta	Colectivo
Olvera	Fosas del cementerio de Olvera	2	Pública	Cementerio interior	Colectivo
Olvera	Fosa de Los Toriles	1	Privada	Paraje	Colectivo
Prado del Rey	Fosas del cementerio de Prado del Rey	2	Pública	Cementerio interior	Colectivo
Prado del Rey	Fosa de la Ermita del Cementerio de Prado del Rey	1	Pública	Cementerio exterior	Colectivo

Prado del Rey	Fosa del Rancho Americano/Pinaleda	1	Privada	Paraje	Colectivo
Prado del Rey	Fosa de Los Clavijos	1	Privada	Carretera-Cuneta	Individual
Prado del Rey	Fosa de El Calvario	1	Privada	Carretera-Cuneta	Individual
Puerto Serrano	Fosas del cementerio de Puerto Serrano	2	Pública	Cementerio interior	Colectivo
Setenil de las Bodegas	Fosa del cementerio de Setenil (1)	1	Pública	Cementerio interior	Colectivo
Setenil de las Bodegas	Fosa del cementerio de Setenil (2)	1	Pública	Cementerio interior	Colectivo
Torre Alháquime	Fosa de Huerto Pernía	1	Privada	Paraje	Individual
Torre Alháquime	Fosa de Pareoro	1	Privada	Paraje	Colectivo
Torre Alháquime	Fosa de Los Rodeos	1	Privada	Otros	Individual
Torre Alháquime	Fosa de La Rabia	1	Privada	Carretera-Cuneta	Colectivo
Torre Alháquime	Fosa del antiguo cementerio de Torre Alháquime	1	Pública	Cementerio interior	Colectivo
Torre Alháquime	Fosa de La Vereda Ancha	1	Pública	Otros	Individual
Torre Alháquime	Fosa La Herradura	1	Privada	Paraje	Individual
Torre Alháquime	Fosa La Chapoleda	1	Privada	Paraje	Colectivo
Torre Alháquime	Fosa de Huerto Morales	1	Privada	Paraje	Individual
Torre Alháquime	Fosa de Huerta La Alcoba	1	Privada	Paraje	Individual
Ubrique	Fosa exterior del cementerio de Ubrique	1	Pública	Cementerio exterior	Colectivo
Ubrique	Fosa interior del cementerio de Ubrique	1	Pública	Cementerio interior	Colectivo
Villaluenga del Rosario	Fosas del cementerio de Villaluenga	3	Pública	Cementerio interior	Colectivo
Villamartín	Fosas del cementerio de La Palma de Villamartín	5	Pública	Cementerio interior	Colectivo
Villamartín	Fosa de la Ermita de la Montaña	1	Privada	Cementerio/Otros	Individual

MAPA N.º 4
FOSAS EN LA SIERRA DE CÁDIZ
SEGÚN SU UBICACIÓN



Algar
Municipio
Cementerios y recintos
Carretera-cuneta
Parajes
Otros
Límete término municipal
Término urbano

Elaboración propia, Ángel Medina Linares
Mapa base: Mapa de delimitaciones Administrativo-Funcionales de la provincia de Cádiz. Junta de Andalucía. Datos Espaciales de Referencia de Andalucía (DERA)

III. INTERVENCIONES EN FOSAS

Guerra Civil y Dictadura (1936-1975)

Hoy en día es innegable que las víctimas causadas por la violencia republicana y la golpista fascista han sumado un trato desigual en cuanto a los lugares y formas de enterramiento. Desde los primeros triunfos y ocupaciones sublevadas en 1936, las autoridades sublevadas procuraron recuperar aquellas personas "asesinadas por la horda marxista". Un proceso que se fue institucionalizando durante la Guerra y que se consolidó con la Dictadura. Por citar varios ejemplos de la voluntad del Régimen, el 1 de mayo de 1940 se firma una Orden desde el Ministerio de Gobernación presidido por Ramón Serrano Súñez "sobre exhumaciones e inhumaciones de cadáveres de asesinados por los rojos". En esa Orden se hace mención expresa a otras dos Órdenes anteriores que, con fecha de 22 de octubre de 1936 y de 31 de octubre de 1938, favorecían la búsqueda y exhumación, por parte de los familiares, "de aquellas personas asesinadas por la horda marxista, para ser inhumados en el cementerio"; especificando además que "la instancia solicitando la autorización correspondiente será elevada por el familiar del finado de más próximo parentesco, en que, en consideración a la patriótica muerte de su deudo, estará exento del pago de derechos sanitarios".

A todo ello hay que sumar el decreto de 26 de abril de 1940, por el que se conceden amplias facultades al Fiscal del Tribunal Supremo para que proceda a instruir la Causa General, con el objeto de "averiguar los hechos delictivos cometidos en todo el territorio nacional durante la dominación roja"[35]. Con todo ello, a raíz de dichas órdenes, se llevan a cabo numerosas exhumaciones en parajes, cunetas y cementerios; además de identificaciones y re-inhumaciones, sepulturas y dignificaciones e incorporaciones a los ciclos conmemorativos de los sublevados y la propia Dictadura.

En la Sierra de Cádiz, donde la violencia en la retaguardia republicana registra un total de 85 víctimas, apenas tenemos referencias sobre exhumaciones e intervenciones en fosas. Los testimonios apuntan que el cuerpo de José Pérez Jurado, asesinado el 9 de septiembre de 1936 en Las Mesetas, fue exhumado y trasladado al cementerio de Olvera,

[35] Respecto a la Causa General véase entre otros Espinosa Maestre, Francisco, "Agosto de 1936. Terror y propaganda. Los orígenes de la Causa General" en *Pasado y Memoria. Revista de Historia Contemporánea*, N.º 4, pp. 15-25.

de donde era originario[36]. Un relato más extenso es lo ocurrido en Setenil de las Bodegas en octubre de 1936. En este pueblo se contabilizan el mayor número de víctimas de la comarca, 21 en total, de las cuales, 14 fueron asesinadas el 24 de agosto de 1936 en la Dehesa del Pilar, a las afueras del pueblo. Según los testimonios se conoce que muchos familiares rescataron los cadáveres de las víctimas durante el mes de septiembre una vez ocupado el municipio por los sublevados el día 18. Sin embargo, varios cuerpos quedaron enterrados de manera provisional en el lugar donde fueron arrojados. Concretamente los restos del sargento de la Guardia Civil, Diego Salcedo García y Juan Gutiérrez López, también guardia civil. Estos fueron trasladados por orden de la Comisión Gestora municipal el 15 de octubre de 1936, disponiendo a su vez la construcción de dos ataúdes para que dichos cuerpos fuesen enterrados en el cementerio municipal de manera oficial. Tenemos que destacar que ambos guardias civiles no eran vecinos de la localidad, por lo que no tenían familiares cercanos que pudieran enterrar sus cuerpos. De igual manera, debemos de intuir que en momentos posteriores fueron trasladados a su lugar de origen, ya que, a diferencia del resto de víctimas, no se ha localizado sus sepulturas en el cementerio de Setenil, las cuales se conservan hoy en día[37].

Esta inmediatez a la hora de buscar a sus muertos también comienza en un momento inmediato a las ejecuciones para las víctimas de la represión golpista. Las actuaciones desarrolladas en esa fase para la recuperación de los cuerpos responden a las demandas y el esfuerzo de los familiares de las víctimas; aunque otras responden a procesos posteriores al hilo de cambios, clausuras o reformas en los cementerios municipales. Son varios los casos existentes en la Sierra de Cádiz de personas que desafiaron lo establecido y decidieron recuperar los cuerpos de sus allegados, otorgándoles una sepultura digna. Son sucesos particulares que tuvieron lugar en su mayoría en el silencio de la noche, a la vista de pocos, con la complicidad de varios vecinos y que en muchas ocasiones no tuvieron el resultado esperado.

El primero de los episodios testimoniados es la exhumación parcial de una fosa en la finca de El Baldío en Alcalá del Valle, donde días después de su fusilamiento fueron recuperados y trasladados al cementerio de la localidad, los cuerpos de Rafael Domínguez

[36]Véase más en Romero Romero, Fernando, *Alcalá del Valle. República, Guerra Civil y represión. 1931-1946*. Alcalá del Valle (Cádiz), Ayuntamiento de Alcalá del Valle, 2009. p. 124.

[37] Para conocer más detalles sobre la violencia republicana en Setenil de las Bodegas véase: Medina Linares, Ángel, *Setenil de las Bodegas. República, Guerra y Dictadura*. Cádiz, Ayuntamiento de Setenil de las Bodegas, Junta de Andalucía, 2021, pp. 141-156.

Dorado y Juan Guerrero Listán, quienes fueron asesinados el 18 de septiembre de 1936. Juan Guerrero era aguador, tenía 54 años, estaba casi ciego y vivía en una pequeña choza situada en un huerto que se encontraba en las inmediaciones de la citada finca. En el momento que fue sorprendido por las tropas sublevadas que ocupaban el pueblo estaba con Rafael Domínguez, apodado *El Tito*. Ambos fueron acribillados por los golpistas sin causa alguna y sus cuerpos enterrados de mala manera junto a una encina de El Baldío. Según el historiador Fernando Romero, María Guerra Listán, hermana de Juan, junto a la madre de ambos, se encargaron de exhumar los cuerpos de ambas víctimas, envolverlos en una manta y llevarlos en un mulo al cementerio de la población[38]. Esta exhumación fue confirmada más tarde por la intervención arqueológica llevada a cabo en 2015 para recuperar los cuerpos del resto de las víctimas que se encontraban en la fosa: Remedios Partida Morilla, uno de sus hijos, José Rodríguez Partida, la novia de este y un cuarto individuo desconocido.

Una de las historias más impactantes es la que atañe a Silvestra Yuste, quien en 1941 hizo gestiones para recuperar los restos de su marido. Esta vecina de Villamartín era viuda de Antonio Pino, quien fue detenido y encarcelado en el depósito municipal de Villamartín en el otoño de 1936. Día después, por la noche, lo sacaron de la cárcel para ser asesinado en las cercanías de Puerto Serrano, en cuyo cementerio fue inhumado en una fosa común. El sepulturero encargado del enterramiento lo reconoció, pues Antonio Pino había residido varios años en Puerto Serrano, donde tuvo abierto un comercio y donde también fue concejal en los años 20. Para diferenciarlo del resto de víctimas, este hombre separó el cuerpo de los demás envolviéndolo con dos redores de molino.

El hijo del matrimonio, José del Pino Yuste, quien entonces tenía cinco años, relató como un día de otoño de 1941 acompañó a su madre hasta Puerto Serrano y, después de entrevistarse con alguien influyente del pueblo, se encaminaron hacia el cementerio. Se trata de un relato de enorme carga emocional, que a su vez nos aporta datos de la dimensión de la fosa localizada en el cementerio de Puerto Serrano, la cual albergaría un importante número de restos mortales y que al igual que el de Antonio Pino pertenecían a vecinos de localidades cercanas[39]:

[38] Romero Romero, Fernando, *Alcalá del Valle. República, Guerra Civil y represión. 1931-1946*. Alcalá del Valle (Cádiz), Ayuntamiento de Alcalá del Valle, 2009. p. 147.
[39] Romero Romero, Fernando, *República, Guerra Civil y represión en Villamartín. 1931-1946*. Villamartín (Cádiz), Ayuntamiento de Villamartín / Junta de Andalucía, 2008, pp. 338-340.

"Salimos de aquel edificio hacia el cementerio. Estaba relativamente cerca. Mi madre llevaba una toca sobre su cabeza que le ayudaba a pasar inadvertida. Era muy conocida en el pueblo, por el hecho de haber vivido allí durante seis o siete años, diez años antes de la guerra. Al llegar al Campo Santo estaba esperándola el sepulturero, ya preparado ex profeso. La saludo cariñosamente, pero con respeto, muestra de que se conocían. Abrió la cancela, entramos y con sumo cuidado, precavido de estar solos y nadie observaba, cerró la puerta de entrada. Avanzamos un poco hacia el interior y se situó en un lugar libre, sin edificación alguna, de mucho forraje, cercano a los nichos. Allí tenía preparadas las herramientas de trabajo.

Silvestra, -comentó el sepulturero- ese día, a la llegada de los cadáveres quedé muy sorprendido al ver que uno de aquellos hombres era su marido, usted sabe que él era muy conocido aquí en el pueblo. Una vez que abrí la fosa, improvisada a la carrera dando el caso, dejé a Antonio aparte para enterrarlo el último. No se podían colocar en nichos por razones que se saben. Incluso el lugar de la fosa está un poco apartado, porque así nos lo dijeron, pero conozco el sitio exacto. Yo tenía aquí cerca unos redores de molino que una vez metidos todos los cuerpos en el boquete del suelo, puse uno debajo y otro encima del cuerpo de su marido y después quedaron cubiertos todos con tierra.

Aunque yo era muy pequeño, la situación era muy tensa y dolorosa para mi madre. Aquel hombre comenzó con la ayuda de una azada a cavar en un sitio determinado. Yo, conforme iba removiendo la tierra le ayudaba en lo que podía para acabar más pronto. Con una espuerta que tenía prevista para el caso, yo cooperaba para llenar y sacábamos la tierra un lado. Este hombre continuó cuando hasta remover un par de metros cúbicos de tierra, no más.

Mi madre, en esos momentos, era una exacta y verdadera figura del dolor, colocada, como estaba ella, en un pequeño montículo del terreno, sentada a pie del hoyo. Sus lágrimas eran abundantes y no sé cómo se sostenía observando el espectáculo. No a mucha distancia, a 70 centímetros aproximadamente de profundidad, comenzaron a aparecer los primeros huesos humanos. De los redores que este hombre decía no aparecían vestigios de su existencia, pienso que debido a lapso del tiempo y a su descomposición como materia vegetal. La excavación la hizo no muy ordenadamente y los restos óseos iban apareciendo con el mismo efecto del golpe de la azada. Lo mismo aparecían fémures que tibias, costillas, vértebras o cráneos, todo difícil de distinguir si eran de uno solo cadáver o de varios. Todos los huesos que pertenecían a la estructura del esqueleto humano se iban poniendo fuera, a un lado, por lo que se deducía a simple vista que se repetían las piezas de los cuerpos, evidencia del hacinamiento de los cadáveres. Sin ser yo experto en la materia, fácilmente se deduce y sabemos que los cuerpos los echarían o estarían todos juntos, razón evidente de que, al desaparecer la parte carnosa, los huesos quedarían agrupados o juntos. El sepulturero continuó una media hora más sin que la situación cambiara de perspectiva, aquello era un solo conjunto óseo. La providencia no podía permitir que aquella mujer siguiera soportando tal situación límite y ella optó por la mejor solución. Ya llevaríamos en el cementerio una hora dedicada a aquel cometido. De repente, no tardamos mucho tiempo en reaccionar, mi madre dijo:

¡Ya basta!, Déjalo, ya. Es suficiente, se lo agradezco mucho. El fin ya está cumplido. Meta la mitad de esos restos en ese cajón, que son los que caben. Los que queden, vuelva a colocarlos en el boqueto y tápelo con la tierra nuevamente, de forma que se note lo menos posible que hemos tocado ahí".

Poco más se puede añadir sobre este trágico relato. Los detalles sobre la enorme cantidad de huesos nos dejan entrever las dimensiones de la fosa del cementerio de Puerto Serrano, una circunstancia que dificultó la localización de los restos de Antonio Pino pese a los esfuerzos del sepulturero y la familia. Esa desesperación y a su vez necesidad de recuperar los restos, seas cuales sean, también ocurrió en Alcalá del Valle. En este caso, la fosa común estaba localizada en un paraje conocido como "Hoyo Cascabel" en el término municipal de Olvera. Según los testimonios, en la ladera de la antigua carretera, actualmente correspondiente a la CA-9107 conocida como "Curvas de Lora", fueron enterrados Mateo Flores Martín, Manuel Domínguez Ayala, conocido como "*Rubio Escarba"* y Francisco Ayala Saborido. A principios de los años 50, la madre del primero de los citados, logró convencer al Ayuntamiento regido por el falangista Francisco Gavilán, para recuperar los restos de su hijo. La exhumación se produjo de manera abrupta por parte de varios familiares, mezclando los restos de los fallecidos y agrupándolo todo en un mismo ataúd de madera que posteriormente fue llevado al cementerio municipal. Desafortunadamente, las autoridades locales no permitieron dar una sepultura individual a los asesinados y sus restos fueron depositados en la "huesera" del camposanto. Esta exhumación fue confirmada en el año 2013, cuando la Asociación por la Recuperación de la Memoria Histórica intervino en la zona de Hoyo Cascabel, localizando la antigua fosa, varios restos óseos dispersos y una importante cantidad de proyectiles que daban testimonio del brutal asesinato de los tres vecinos de Alcalá[40].

[40] Toda la historia sobre esta fosa y su doble exhumación se puede ver en Medina Linares, Ángel, *Fosas con Memoria. Golpe y Represión en Alcalá del Valle*. Cádiz, Editorial Atrapasueños, 2021, pp. 68-81.

Los traslados al Valle de los Caídos

A finales de los años cincuenta hubo un nuevo ciclo exhumador en el que miles de cadáveres fueron sacados de cementerios y fosas para ser trasladados al Valle de los Caídos, lugar donde Franco inauguró el 1 de abril de 1959, 20 años después el final de la Guerra Civil, un monumento faraónico para celebrar su victoria militar y honrar la memoria de los "caídos por Dios y por España"[41]. El proceso de traslado de restos óseos comenzó antes de la inauguración del monumento. Todos los ayuntamientos de España recibieron dos cuestionarios pidiendo información sobre la posibilidad de trasladar las víctimas que estaba enterradas en sus respectivas demarcaciones. El primero, a principios de los 50, solicitaba únicamente información sobre los caídos en los sublevados. Por su parte, el segundo, en 1958, se interesaba por los enterramientos colectivos que hubiese en cada término municipal, ya fuesen de combatientes de ambos ejércitos o víctimas de la violencia republicana. Las fosas comunes en las que estaban las víctimas de la violencia fascista no interesaban, su interés equivaldría a reconocer los crímenes sobre los que se forjó el régimen franquista.

Para la provincia de Cádiz existe un expediente localizado en el Archivo Histórico Provincial que reúne la información expuesta por los ayuntamientos gaditanos, los cuales, en su mayoría, proporcionaron información sobre combatientes sublevados que estaban inhumados en enterramientos colectivos pero no en fosas comunes irregulares, sino panteones y mausoleos dentro de los cementerios municipales: el de Falange de Cádiz (44 cadáveres), el de Requetés, Falange y Milicias Nacionales de Jerez de la Frontera (32 cadáveres), el del cementerio de Rota en el que estaban inhumados diez falangistas y un soldado que antes había pertenecido a la Centuria de Zamacola; y por último, el de Puerto Real con 12 cuerpos. Excepto el de Puerto Real los informes fueron acompañados por la relación nominal de los caídos con la fecha de fallecimiento o inhumación[42]. Sin embargo, como la solicitud de información iba precedida por un texto en el que se insistía intensamente en que el Valle de los Caídos era para todos los españoles, algunos

[41] Entre otros véase: Alted Vigil, Alicia, "El Valle de los Caídos: ¿espíritu de cruzada o símbolo de reconciliación?", *Ayer: Revista de Historia Contemporánea*, N.º 98, 2015, pp.: 263-275; Ferrándiz Martín, Francisco, "Guerras sin fin: guía para descifrar el Valle de los Caídos en la España contemporánea", *Política y sociedad* N.º 48 (3), 2011, pp.: 481-500 o Marimon, Silvia y Solé, Queralt, *La dictadura de pedra. El Valle de los Caídos, entre un passat negre i un futur incert*. Barcelona, Ara Llibres, 2019.

[42] Archivo Histórico Provincial de Cádiz (AHPC), Gobierno Civil, Caja. 635. Para todos los detalles sobre estos informes véase: Acosta Bono, Gonzalo y Romero Romero, Fernando, "Todos los Nombres, Todas las Fosas. Dos proyectos de Recuperación de la Memoria Histórica en Andalucía", *Almajar*, Villamartín (Cádiz), III, (2006), pp. 123-141.

ayuntamientos creyeron que también se pedía información sobre las fosas comunes en las que estaban las víctimas de la represión sublevada, las cuales eran las más numerosas, por no decir las únicas, que había en los pueblos y ciudades de la provincia de Cádiz.

En este sentido fueron seis ayuntamientos gaditanos los que aportaron datos sobre fosas comunes en las que estaban víctimas republicanas, de los cuales cinco corresponden a localidades de la Sierra de Cádiz[43]. El de Alcalá del Valle informó de la dificultad de localizar los lugares exactos de enterramiento y de la negativa de las familias de proceder al traslado de los cuerpos de sus familiares[44]. En el informe de Villaluenga del Rosario se recoge la existencia de un enterramiento colectivo en el cementerio de "*caídos durante la cruzada*", sin ninguna otra especificación, pero las víctimas de la violencia republicana estaban en sepulturas individuales y el colectivo al que se refiere podría ser una fosa común de la represión fascista. En Bornos se recoge un testimonio de la frecuente práctica de asesinar y enterrar a víctimas procedentes de pueblos cercanos:

"Tengo el honor de poner en conocimiento de V.E. que a estas víctimas se les dio sepultura en fosa común profunda, en el Cementerio Municipal y que posteriormente se han hecho enterramientos sobre aquella fosa común. Asimismo, me informan que son ignorados el número y los nombres de los enterrados, si bien puede afirmarse que la mayoría son procedentes de pueblos limítrofes, ya que las víctimas locales, tuvo por lo general, su fallecimiento, a su vez, en estos mismos pueblos"[45].

Los otros dos informes corresponden a Setenil de las Bodegas y Torre Alháquime, los únicos ayuntamientos de la Sierra que aportaron una relación de víctimas de la represión fascista inhumadas en enterramientos colectivos. Curiosamente ambos iniciaron sus informes con otra relación de los derechistas muertos por la violencia republicana que estaban enterrados en los cementerios de ambos municipios quince en Setenil y dos en Torre Alháquime, aunque todos éstos estaban en nichos individuales y era, por tanto, una información que no se había solicitado.

[43] El sexto informe y que no pertenece a la comarca de la Sierra es el correspondiente al Ayuntamiento de Rota, el cual, junto a la minuciosa relación de falangistas inhumados en el panteón, indicaba que aparte de aquellos caídos existía en el segundo patio del cementerio un enterramiento colectivo "sin separación de especie alguna" de un grupo de fusilados de Jerez de la Frontera que al parecer era la directiva de un sindicato de albañilería, "desconociéndose de los mismos, el número y datos de toda especie".

[44] Romero Romero, Fernando, *Alcalá del Valle. República, Guerra Civil y represión. 1931-1946*. Alcalá del Valle (Cádiz), Ayuntamiento de Alcalá del Valle, 2009, p. 148.

[45] Véase todos los detalles sobre la represión en Bornos, así como el documento citado en Romero Romero, Fernando, *Días de Barbarie. Guerra Civil y Represión en Bornos.* Bornos (Cádiz), Asociación Andaluza Memoria Histórica y Justicia, Editorial Tréveris, 2013, pp. 82-87.

Por un lado, el Ayuntamiento de Setenil ofreció una relación de diez víctimas inhumadas en fosas comunes, cinco en 1936 y otras cinco en 1937. Estas diez no son todas las causadas por la represión en el municipio, ni todas las que estaban enterradas, ya que, se ha registrado más de una veintena de setenileños asesinados en el año de 1936 y posiblemente enterrados en el cementerio. Si observamos el documento de 1958 podemos ver dos errores de inscripción, ya que, como hemos visto en páginas anteriores, son un total de seis víctimas correspondientes al enterramiento de 1937 y no cinco como recoge el documento, faltando los nombres de Antonio León Muñoz y Juan Marín Rocha e inscribiéndose por error en este año el nombre de Salvador García Martínez, el cual se ha podido identificar como víctima de la represión del año 1936[46].

Por otro lado, el informe de Torre Alháquime es el más valioso de cuantos remitieron los ayuntamientos gaditanos, pues incluye una relación de 20 vecinos del municipio y cinco o seis de Alcalá del Valle distribuidos en una o más fosas comunes dentro del cementerio y siete lugares de enterramiento irregulares fuera del camposanto. Una información crucial para localizar y registrar dichos enterramientos. Sin embargo, al igual que en Setenil, hay errores de insripción en la relación de los inhumados en el cementerio. Se incluyó a Fernando Barriga Galán, Cristóbal Guerra Carreño y José Guerra Vilches, quienes habían sido condenados a muerte, ejecutados y enterrados en El Puerto de Santa María, Cádiz y Jerez de la Frontera, respectivamente. También podría ser errónea la inclusión de Bárbara Núñez Flores, ya que, aunque aparece en la fosa de La Chopaleda, esta vecina se dio de baja en el padrón municipal al perder la vecindad, siendo su marido, Manuel Cortés Santiago, el que sí consta como fallecido, siendo posiblemente fusilado en vez de su esposa[47].

Ante esta situación no podemos obviar que la información que proporcionaron los ayuntamientos gaditanos sobre los enterramientos colectivos es, en conjunto, desalentadora a la hora de identificar las fosas comunes en las que fueron inhumadas las víctimas de la represión en la Sierra de Cádiz. La mayor parte omitieron toda información sobre éstas y respondieron con escuetos oficios como éste de El Bosque: "Por recibido su art.º telegrama fecha 9 de los corrientes en relación con la circular inserta en el B.O. de

[46] Medina Linares, Ángel: *Setenil de las Bodegas. República, Guerra y Dictadura*. Cádiz, Ayuntamiento de Setenil de las Bodegas, Junta de Andalucía, 2021, pp. 172-175.
[47] Romero Romero Fernando, *Socialistas de Torre Alháquime. De la ilusión republicana a la tragedia de la Guerra Civil, 1931-1946*. Torre Alháquime (Cádiz), Ayuntamiento Torre Alháquime, 2009, pp. 152-153.

la provincia núm. 125, he de manifestar a la respetuosa autoridad de V.E. que en esta localidad no se han llevado a efecto enterramientos colectivos de caídos en los frentes de batalla o sacrificados por la patria". Tendrían que pasar más de 60 años, para que la exhumación de la fosa del cementerio del Bosque en 2003 desmentiría dicho informe.

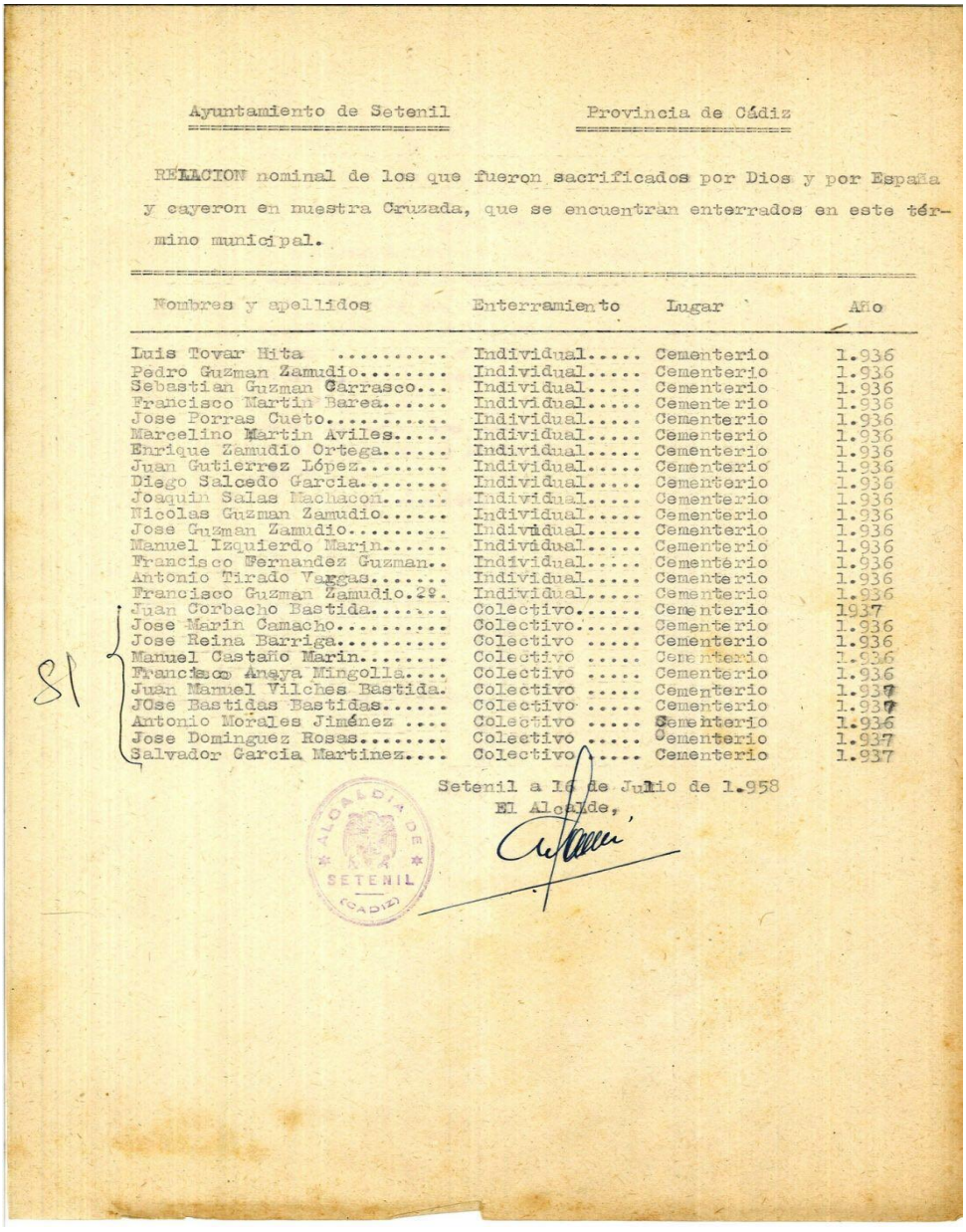

Ayuntamiento de Setenil — Provincia de Cádiz

RELACION nominal de los que fueron sacrificados por Dios y por España y cayeron en nuestra Cruzada, que se encuentran enterrados en este término municipal.

Nombres y apellidos	Enterramiento	Lugar	Año
Luis Tovar Hita	Individual.....	Cementerio	1.936
Pedro Guzman Zamudio.....	Individual.....	Cementerio	1.936
Sebastian Guzman Carrasco...	Individual.....	Cementerio	1.936
Francisco Martin Barea.....	Individual.....	Cementerio	1.936
Jose Porras Cueto.....	Individual.....	Cementerio	1.936
Marcelino Martin Aviles.....	Individual.....	Cementerio	1.936
Enrique Zamudio Ortega.....	Individual.....	Cementerio	1.936
Juan Gutierrez López.....	Individual.....	Cementerio	1.936
Diego Salcedo Garcia.....	Individual.....	Cementerio	1.936
Joaquin Salas Machacon.....	Individual.....	Cementerio	1.936
Nicolas Guzman Zamudio.....	Individual.....	Cementerio	1.936
Jose Guzman Zamudio.....	Individual.....	Cementerio	1.936
Manuel Izquierdo Marin.....	Individual.....	Cementerio	1.936
Francisco Fernandez Guzman..	Individual.....	Cementerio	1.936
Antonio Tirado Vargas.....	Individual.....	Cementerio	1.936
Francisco Guzman Zamudio.2º.	Individual.....	Cementerio	1.936
Juan Corbacho Bastida.....	Colectivo.....	Cementerio	1937
Jose Marin Camacho.....	Colectivo.....	Cementerio	1.936
Jose Reina Barriga.....	Colectivo	Cementerio	1.936
Manuel Castaño Marin.....	Colectivo	Cementerio	1.936
Francisco Anaya Mingolla....	Colectivo	Cementerio	1.936
Juan Manuel Vilches Bastida.	Colectivo	Cementerio	1.937
JOse Bastidas Bastidas.....	Colectivo	Cementerio	1.937
Antonio Morales Jiménez	Colectivo	Cementerio	1.936
Jose Dominguez Rosas.....	Colectivo	Cementerio	1.937
Salvador Garcia Martinez....	Colectivo	Cementerio	1.937

81

Setenil a 16 de Julio de 1.958
El Alcalde,

ALCALDIA DE SETENIL (CADIZ)

"Relación nominal de los que fueron sacrificados por Dios y por España y cayeron en nuestra cruzada, que se encuentran enterrados en este término municipal". Setenil de las Bodegas, 16 de julio de 1958[48].

[48] AHPC, Gobierno Civil, Caja 635.

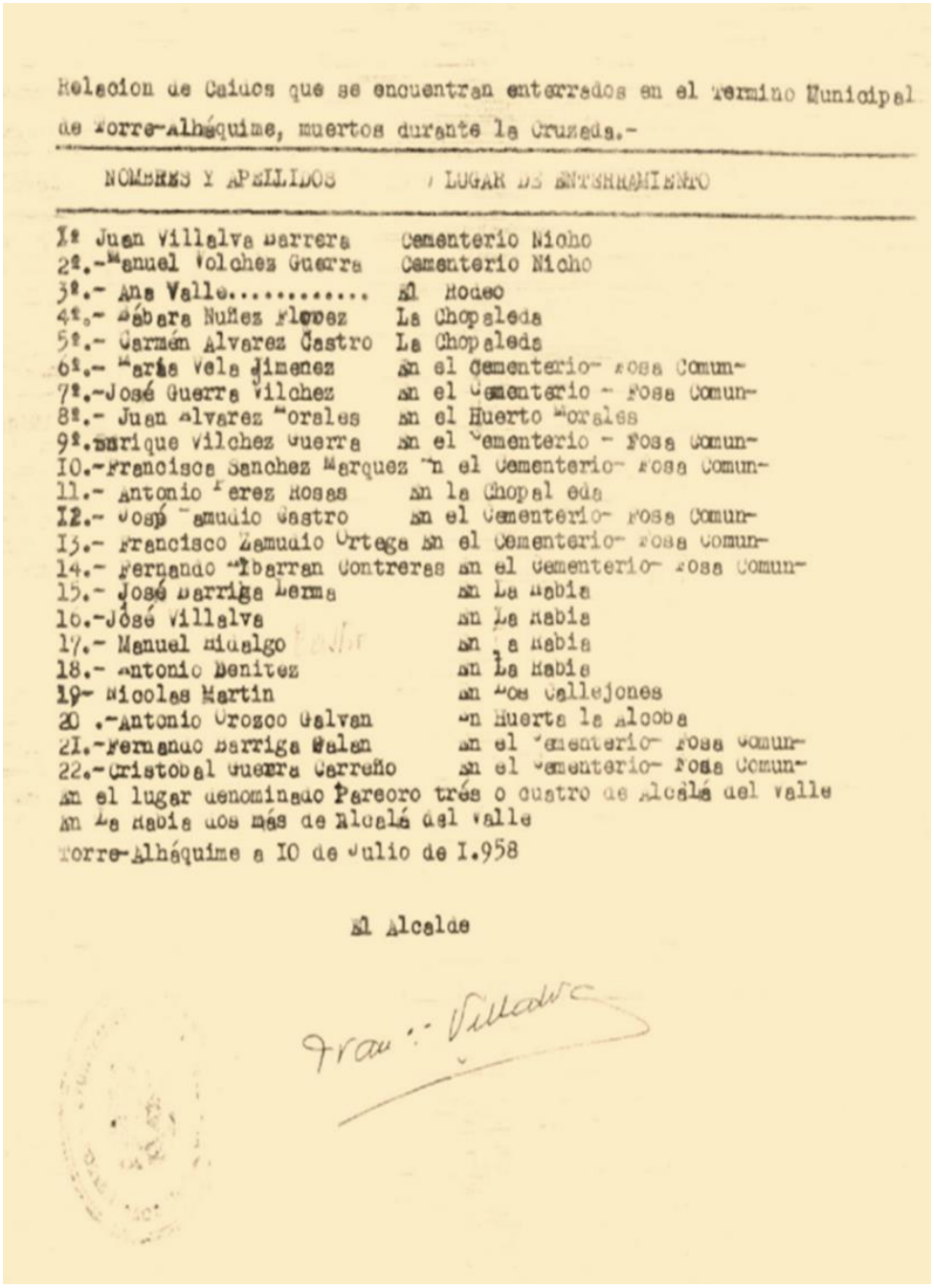

Relacion de Caidos que se encuentran enterrados en el Termino Municipal de Torre-Alháquime, muertos durante la Cruzada.-

NOMBRES Y APELLIDOS	LUGAR DE ENTERRAMIENTO
1º Juan Villalva Barrera	Cementerio Nicho
2º.-Manuel Volchez Guerra	Cementerio Nicho
3º.- Ana Valle.....	El Hoseo
4º.- Sébara Nuñez Flores	La Chopaleda
5º.- Carmén Alvarez Castro	La Chopaleda
6º.- María Vela Jimenez	En el Cementerio- Fosa Comun-
7º.-José Guerra Vilchez	En el Cementerio - Fosa Comun-
8º.- Juan Alvarez Morales	En el Huerto Morales
9º.-Enrique Vilchez Guerra	En el Cementerio - Fosa Comun-
10.-Francisco Sanchez Marquez	En el Cementerio- Fosa Comun-
11.- Antonio Perez Rosas	En la Chopaleda
12.- José Camudio Castro	En el Cementerio- Fosa Comun-
13.- Francisco Zamudio Ortega	En el Cementerio- Fosa Comun-
14.- Fernando Ibarran Contreras	En el Cementerio- Fosa Comun-
15.- José Barriga Lerma	En La Nabia
16.-José Villalva	En La Nabia
17.- Manuel Hidalgo	En La Nabia
18.- Antonio Benitez	En La Nabia
19- Nicolas Martin	En Los Callejones
20 .-Antonio Orozco Galvan	En Huerta la Alcoba
21.-Fernando Barriga Galan	En el Cementerio- Fosa Comun-
22.-Cristobal Guerra Carreño	En el Cementerio- Fosa Comun-

En el lugar denominado Pareoro trés o cuatro de Alcalá del Valle
En La Nabia dos más de Alcalá del Valle
Torre-Alháquime a 10 de Julio de 1.958

El Alcalde

Fran.: Villalva

"Relación de Caídos que se encuentran enterrados en el Término Municipal de Torre Alháquime, muertos durante la Cruzada". Torre Alháquime, 10 de julio de 1958[49]

[49] AHPC, Gobierno Civil, Caja 635.

Transición y primera etapa democrática (1975-2003)

Tras la muerte del dictador y la llegada de los primeros ayuntamientos democráticos se inicia un nuevo proceso de exhumaciones. Las actuaciones desarrolladas en estos momentos para la exhumación de los cuerpos de las personas represaliadas también son ejecutadas por las demandas y el esfuerzo de recuperar los restos por parte de los familiares de las víctimas, en algunos casos al amparo de los ayuntamientos. Algunas de las intervenciones en fosas corresponden con procesos de destrucción al hilo de obras proyectadas en los recintos cementeriales, que provocaron el desmantelamiento de las sepulturas y el traslado de los restos a osarios y hueseras.

Desafortunadamente, aunque no se ha podido precisar la fecha exacta, en la Sierra de Cádiz hay varias posibles localizaciones de fosas que se vieron afectadas por obras en cementerios entre finales de la década de 1970 y la década de 1980. En El Bosque, una de las fosas que conformaba el conjunto de seis al parecer fue desmantelada durante la construcción de un bloque de nichos durante los años 70-80. En Algar se construyeron unos nichos y una supuesta reubicación de los restos en una huesera. Una trágica circunstancia que se repitió posiblemente en los cementerios de Alcalá del Valle, Puerto Serrano, Benaocaz y Olvera. Como nota positiva respecto a la conservación de una zona de interés, entre los años 1981 y 1982, el Ayuntamiento de Grazalema, presidido por Antonio Mateos, superpuso una capa de cemento sobre la zona de interés como método de protección en el cementerio del municipio.

En Olvera y gracias a la reciente investigación e intervención realizada en 2022, se pudo constatar que las dos fosas del cementerio de Olvera, las cuales forman una especie de L invertida y fueron alteradas. Por un lado, a principios de 1950 se construyeron una serie de nichos en las proximidades del muro perimetral NE (derecho según se accede), justamente donde estaba una de las posibles fosas comunes, la cual denominaremos a partir de ahora Fosa N.º 1. Según los testimonios, dichos nichos se derrumbaron al poco tiempo de su construcción debido a la inestabilidad del terreno y la poca firmeza de los cimientos. Esta construcción estaría en pie al menos hasta 1965, como se puede ver en las fotografías siguientes fechadas en 1964. Por otro lado, una de las mayores modificaciones que ha tenido el cementerio de Olvera a lo largo de su existencia tuvo lugar entre 1975 y 1990. En un primer momento, entre 1975 y 1978, se lleva a cabo una importante ampliación de los nichos existentes y posteriormente, entre 1980 y 1981, son mejoradas todas las instalaciones. Igual que en el período anterior, según los

testimonios, en el año 1980 se realizaron las obras de construcción de nichos en la zona de interés principal (Bloques G-H), donde se situaría la Fosa N.º 2. Durante los trabajos se desenterraron más de una veintena de restos humanos, en los cuales se podría observar presuntamente orificios de impacto de balas en los cráneos. Tras el descubrimiento, por orden de las autoridades locales y fuerzas de seguridad se paralizaron los trabajos y los restos se acumularon en una cubeta anexa, la cual, se desconoce su destino final[50].



Nichos construidos en el muro perimetral del cementerio de Olvera, donde podría estar ubicada la Fosa N.º 1. Olvera, 1964[51].

[50] Medina Linares, Ángel, *Informe. Fosas comunes del cementerio de Olvera (Cádiz). Investigación histórica, análisis documental y recopilación de testimonios*. Ayuntamiento de Olvera, Federación Española de Municipios y Provincias, 2022.
[51] Archivo Histórico Municipal de Olvera, Fondo Fotográfico.

La alteración o desmantelamiento de las fosas también tuvo lugar en otros puntos de la comarca. En Arcos de la Frontera, en la localización de la fosa del Arroyo Salado, al realizar las obras de la actual carretera se vertieron escombros y desechos sobrantes sobre la fosa. En Torre Alháquime se vio afectada por la construcción de viviendas la fosa de Los Rodeos. Lo mismo ocurrió en Prado del Rey con la fosa de El Calvario o la fosa de la Ermita del cementerio, donde se han realizado algunas obras consistentes en el hormigonado del suelo y la construcción, en una zona más retirada de la posible ubicación de la fosa, de dos cocheras para la estancia de caballos.

También durante la década de 1980 se interviene en dos fosas de Torre Alháquime, de las cuales no podemos hablar de exhumación por la falta de testimonios y pruebas documentales. Por un lado, en el antiguo cementerio situado en el interior de la fortaleza de la localidad se recuperaron al menos una decena de supuestos restos de víctimas de la represión fascista que son trasladados al cementerio nuevo. Y, por otro lado, durante las obras de abastecimiento de aguas del centro urbano de Torre Alháquime se recuperaron los restos de un individuo perteneciente a la fosa de la antigua calle Vereda Ancha. Posteriormente se llevó a cabo el traslado de los restos al cementerio de la localidad, los cuales podrían pertenecer a Francisco Guerra Valiente[52].

[52] Ni en el Archivo Municipal, ni entre los testimonios recopilados, entre ellos las autoridades locales actuales, se ha podido concretar que en ambos casos se realizase una exhumación como tal, sí quizás un traslado de los restos al cementerio nuevo. Aun así las supuestas exhumaciones están incluidas en el Mapa de Fosas de Andalucía y en el estudio Carrasco Gómez, Inmaculada, *Arqueologías en conflicto. Exhumaciones de represaliados de la guerra civil y el franquismo en Andalucía*. Tesis Doctoral. Sevilla, Universidad Pablo de Olavide, 2020, p. 345.

Intervenciones científicas (2003-2023)

El Bosque: el inicio del todo

Ficha técnica

- **Localización:** cementerio de El Bosque.
- **Número de fosas y víctimas exhumadas**: 5 fosas, 22 víctimas.
- **Fecha de los asesinatos**: agosto-septiembre 1936.
- **Trabajos arqueológicos (dos fases):** enero-mayo 2004 y abril-mayo 2005.
- **Equipo de trabajo (dos):** 1º. Alfonso Pando (director), Virginia Pinto, Manuel Castellano, Juan José Gil, Rocío Pérez y Jesús Román. 2º. Jesús Román (director), Manuel Castellano y Rocío Pérez.
- **Informes:** Pando Molina, Alfonso, Pinto Toro, María Victoria, *Memoria preliminar de la actividad arqueológica urgente en el interior del cementerio de El Bosque, (Cádiz). Localización y excavación de fosas comunes de fusilados de la Guerra Civil Española.* Delegación provincial de Cultura de Cádiz, Junta de Andalucía, 2004. Román Román, Jesús, *Memoria arqueológica preliminar de las fosas comunes en el cementerio de El Bosque (Cádiz)*. Ayuntamiento de El Bosque, 2005.

El Bosque registra la primera exhumación de víctimas de la represión fascista realizada bajo criterio arqueológico científico en Andalucía. A finales de 2003, mientras se realizaban las tareas de construcción de nuevos nichos en el interior del cementerio de la localidad, se localizaron unos restos humanos que podrían pertenecer víctimas de la Guerra Civil y que fueron notificados a la Delegación Provincial de Cultura de la Junta de Andalucía. Tras contractar el hallazgo con un testimonio de uno de los vecinos del municipio, el Gobierno Andaluz intervino de oficio con el amparo del Decreto 334/2003, de 2 diciembre, para la coordinación de actuaciones en torno a la recuperación de la memoria histórica y el reconocimiento institucional y social de las personas desaparecidas durante la guerra civil española y la posguerra. De esta manera, la necesidad de rescatar los cuerpos por parte de los familiares, la presión del movimiento memorialista y el interés por parte de las administraciones rompieron con las dudas y las incertidumbres creadas durante décadas. El silencio y el olvido pasaron a un segundo plano y el debate se centró en que fosas se podían exhumar y cuáles técnicamente presentaban dificultades. La memoria comenzó a andar en nuestra tierra y la exhumación de El Bosque supuso el inicio del todo, como lo fue a nivel nacional la intervención en Priaranza del Bierzo (León).

La intervención arqueológica de urgencia comenzó en enero de 2004 y se vio reforzada por el testimonio de un anciano vecino de El Bosque, José Vázquez Jiménez, de 91, quien indicó con toda seguridad donde se encontraba las fosas. José no tenía dudas, él mismo había sido el encargado de enterrar a las víctimas durante el verano y el otoño de 1936[53]. Su testimonio coincidió con la visita a El Bosque de Ana María Venegas Bazán y sus cuatros hermanos, quienes buscaban a su abuelo asesinado. Se trataba de José Bazán Viruez, concejal de Izquierda Republicana en el Ayuntamiento de Ubrique, asesinado y enterrado en el cementerio del pueblo vecino.

José Vázquez tenía 24 años cuando, entre agosto y septiembre de 1936, enterró a decenas de fusilados por orden de los falangistas sublevados. Mientras construía parapetos en la línea del frente, José fue llamado, junto a otros compañeros, para enterrar nueve cuerpos procedentes de Ubrique, los cuales aún estaban desangrándose en las carretas donde estaban tirados. El sol del verano provocaba el sudor a la hora de cavar, pero también las náuseas, el calor aceleraba el proceso de descomposición de los cuerpos y a su vez provocaba un olor insoportable que obligó a echar zotal a las dos mulas utilizadas para transportar los cadáveres.

Según el testimonio del anciano, la primera fosa se abrió pegada por dentro al muro meridional del cementerio, aprovechando que ya había una zanja de desagüe, un enterramiento que quedó sepultado años después bajo una columna de nichos y cuyos restos fueron a parar a una huesera. Luego, conforme se sucedían los asesinatos, continuaban cavando a lo largo del muro, llenándose el cementerio de los cuerpos de al menos una treintena de hombres, adolescentes y alguna mujer de Ubrique, Benamahoma, Grazalema y Prado del Rey. Juan Vázquez afirmaba "*no sé ni cómo se llamaban*", y era obvio, el modus operandi de los fascistas era propio de un proceso de exterminio y consistía en asesinar a los vecinos de un pueblo en zonas alejadas, enterrarlos en lugares ajenos a los familiares y borrar prueba alguna de los crímenes cometidos.

Los dos únicos rostros que reconoció José Vázquez fueron los del cartero de Benamahoma y su hijo, de 15 años, fusilados junto a otros tres vecinos y cuyos cadáveres fueron colocados sobre la pared del cementerio. En su testimonio queda recogido la

[53] El extenso artículo publicado en el suplemento "*Crónica"* del diario *El Mundo* por el periodista Eduardo del Campo es de las pocas referencias existentes del testimonio realizado por José Vázquez Jiménez y otros familiares de las víctimas exhumadas en El Bosque. Véase: Del Campo, Eduardo, "Su memora abre las tumbas", *El Mundo*, suplemento "Crónica", 18-01-2004, pp. 6-7. Consultado el 28 de septiembre de 2023 https://www.elmundo.es/cronica/2004/431/1074518895.html

violencia plasmada en los cuerpos de las víctimas, en especial en el de una mujer de Benamahoma que había sido tiroteada y mostraba claros indicios de haber sido violada. Los recuerdos acompañaron a nuestro protagonista en una vida llena de trabajo, y pasados 68 años de los hechos relatados, con 91 primaveras a sus espaldas, tras superar el tifus y el paludismo, decidido superar el miedo para poder ayudar a las familias de las víctimas, pero siempre con una constante que rondaba en su cabeza y que es propia de los tiempos vividos: "*¿me pasará algo por haber hablado con usted?"*, preguntó tras contar lo que sabía a Ana María Venegas.

Con toda esta información y el valor de la misma, los trabajos arqueológicos dieron comienzo en enero de 2004 bajo la dirección de los arqueólogos Alfonso Pando y Virginia Pinto y la colaboración del Ayuntamiento de El Bosque, que no solo facilitó todos los permisos necesarios, también asumió con los gastos de contratación de los peones y aportó los materiales necesarios para la realización de los trabajos. Las estimaciones previas reflejaron que el número de fosas posibles podría variar, ya que, en los años 70 y 80 del siglo XX se llevó a cabo la construcción de una estructura de nichos, donde se localizaba una fosa de al menos nueve cuerpos, la cual había sido desmantelada.



Cementerio de El Bosque donde fueron localizadas las diferentes fosas. Fuente: informe técnico

Los resultados de la excavación confirmaron que el propio uso del cementerio había afectado a las fosas, pero con el resultado positivo de la exhumación de 13 cuerpos de dos inhumaciones colectivas. La primera de ellas, contenía restos óseos de 6 individuos, los cuales contaban con diversas alteraciones provocadas por el rebaje de la máquina retroexcavadora para la cimentación y por un enterramiento individual cercano que había desplazado diversas partes. En esta fosa se encontró la prueba más evidente de que los individuos localizados fueron fusilados: una bala incrustada en la pelvis de uno de los cuerpos, la única en asociación directa con las víctimas. Por su parte, la segunda fosa era de mayor dimensión y tenía modificaciones de importancia provocadas por enterramientos individuales, impidiendo rescatar los cuerpos completos, pero sí los restos de hasta 7 individuos. Un aspecto común en ambos enterramientos era la posición de los cuerpos, la mayoría forzadas, algunos bocabajo, propias de un "vertido" indiscriminado de los cuerpos. A todo ello habría que sumar la aparición de botones, hebillas y restos de ropa y zapatos.



Fosa Nº.1 del cementerio de El Bosque, 2004. Fuente: informe técnico.



Fosa Nº.2 del cementerio de El Bosque, 2004. Fuente: informe técnico

Durante los días en los que se desarrollaron los trabajos arqueológicos el cementerio de El Bosque vivió una continua llegada de curiosos y vecinos de pueblos cercanos. Entre los presentes estaban varios familiares de víctimas. Junto a la familia Venegas estaba Atanasio Ramírez Gil, de Benamahoma, quien buscaba a Ana Gil Ruiz, su madre, f asesinada tras no encontrar los sublevados a su marido. También visitó la excavación Santiago Salguero, hijo del cartero de Benamahoma, Manuel Salguero Cachón, y hermano de Manuel Salguero Mateo, fusilados por ser simpatizantes de la República. Por otro lado, Francisco García Sánchez intentaba encontrar a su padre, Andrés García Fernández, quien llegó a ser alcalde socialista de Ubrique. Por su parte, Lucia Román García quería saber más del destino de su abuelo, Alonso Román Antonio. El anciano Antonio Domínguez Caro intentaba encontrar a su hermano José, asesinado por los falangistas. Y así una sucesiva lista de desaparecidos que se completó con los nombres de José Castro Blanco de Ubrique, Francisco García Castro de Grazalema, su primo Diego y el cuñado de este.

Sin embargo, los resultados de la intervención y la comparativa de los testimonios apuntaron que los 13 restos exhumados podrían corresponder a un grupo de vecinos de Ubrique asesinados por los golpistas en el verano de 1936 y enterrados posteriormente en las citadas fosas del cementerio de El Bosque. Posteriormente, gracias a las investigaciones y cruce de datos, se dieron a conocer los nombres de las víctimas, cuyos restos fueron inhumados en el cementerio de Ubrique el 5 de febrero de 2005. Se trataba del concejal socialista durante la República y presidente del Comité de Defensa de Ubrique, Andrés García Fernández; el también concejal José Bazán Viruez y los ubriqueños José Castro Blanco, José García Moreno, Manuel Flores Núñez, Diego Flores González, Sebastián Flores Jiménez, Francisco Moreno López, Manuela Pardaza García, Juan Ruiz Rodríguez, Juan Peña Rubiales, José Gil Ruiz y Alfonso Yuste Ramírez.

Aunque los restos de las víctimas descansan hoy en día en el cementerio de Ubrique y cuentan con un monumento en su honor, pasaron casi seis meses desde la exhumación al acto de inhumación, poniéndose de manifiesto las dudas existentes en su momento por las administraciones y el desamparo de las familias que veían como no solo no se atendieron sus peticiones de análisis genético, sino que además, los cuerpos permanecieron todo el tiempo en un salón del Ayuntamiento de Ubrique a la espera del acondicionamiento del lugar de enterramiento. Un problema fruto de la inexperiencia de las administraciones respecto a la apertura de fosas comunes en aquellos años.

El relato de Juan Vázquez apuntaba que en el cementerio de El Bosque existían más fosas de las encontradas en 2004 y así lo demostró una nueva intervención en 2005, esta vez bajo la financiación de la Diputación Provincial de Cádiz y la dirección arqueológica de Jesús Román Román. Los trabajos de exhumación permitieron recuperar los restos de nueve personas repartidas entre tres fosas (números 3, 4 y 5 respectivamente), dos comunes y una individual. Dos de las fosas estaban alteradas, especialmente la N.º 5, la cual estaba seriamente dañada y en la que se supuso que los restos podían pertenecer a un mínimo de tres personas. En la fosa N.º 4 se localizó un cuerpo y en la N.º 3 se localizaron cinco, siendo imposible recuperar los cadáveres completos debido a las alteraciones posteriores como consecuencia de la construcción de un murete de ladrillos en las inmediaciones.





Fotografías de la intervención arqueológica del cementerio de El Bosque, 2005. Fuente: reportaje "Memoria Histórica para el Bosque".

A diferencia de la intervención del año 2004 la posible identificación de los restos recuperados fue un proceso más complicado ante la ausencia de pruebas documentales y testimoniales sobre las identidades de las víctimas. Una cuestión que se complicó ante la alteración de las fosas y los restos óseos recuperados. Aun así, se concluyó que las inhumaciones correspondían a vecinos de Benamahoma, en cuyo se cementerio se inhumaron los restos en un mausoleo inaugurado el día 30 de julio de 2005 en un multitudinario homenaje. El monumento realizado en el cementerio, además de recoger los restos de las fosas exhumadas en 2005, contiene los nombres de 17 fusilados entre agosto y septiembre de 1937, 14 de Benamahoma y tres de Grazalema: Antonio Rodríguez Sánchez, de 25 años; Alonso Román Chacón, de 40; José Fernández Sánchez, de 60; Inés Fernández Sierra, de 38; Diego Fernández Sierra, de 28; Ana Gil Ruiz, de 30; José Salguero Jiménez, de 40; José Domínguez Caro, de 25; Manuel Salguero Chacón, de 40; Manuel Salguero Mateo, de 15; Francisco Menacho Villalobos, de 65; Francisco Menacho Román, de 35; Antonio Menacho Jiménez, de 25; Francisco Rodríguez Sánchez, de 21; Francisco García Castro, de 21; Diego Castro Delgado, de 21; y Rafael, de 21.



Mausoleo del cementerio de Benamahoma. Fuente: propia

Con esta nueva inhumación se cerraba una etapa que empezó en diciembre de 2003, cuando se encontraron los indicios de una posible fosa común, y que dio como resultado la primera exhumación de víctimas de la Guerra Civil en Andalucía y la Sierra de Cádiz, un episodio que marcaba a su vez, el inicio del proceso de localización y exhumación de fosas en nuestra comunidad. El testimonio del ya fallecido Juan Vázquez Jiménez fue crucial para la recuperación de 22 cuerpos en cinco fosas diferentes, a lo que habría que sumar la desaparición de un enterramiento colectivo de al menos nueve vecinos de Ubrique entre la década de 1970 y 1970.



En memoria de José Vázquez Jiménez (1912-2012)

Grazalema: las rosas gaditanas

Ficha técnica

- **Localización:** paraje de Retamalejo.
- **Número de fosas y víctimas exhumadas**: 1 fosa, 16 víctimas.
- **Fecha de los asesinatos**: febrero 1937.
- **Trabajos arqueológicos:** agosto 2008.
- **Equipo de trabajo:** Jesús López (director), Jesús Román (codirector), Sonia Gallardo e Isabel María Parra.
- **Informes:** VV. AA, *Informe preliminar de exhumación de fosa común con víctimas de la Guerra Civil en Grazalema*. Cádiz, Ayuntamiento de Grazalema, Diputación de Cádiz, 2008.
- **Bibliografía:** Doña Guillón, David, *Sucedió en Grazalema*. Cádiz, Q-Book, 2023.

"Que mi nombre no se borre de la historia…"

Estas fueron las últimas palabras que Julia Conesa escribió en la madrugada del 5 de agosto de 1939 antes de ser fusilada en la tapia del cementerio del Este de Madrid junto a 12 compañeras más, las cuales serían conocidas desde entonces como las "13 *rosas*". La historia sus asesinatos es más que conocida hoy en día, conformándose como un referente para el movimiento de la recuperación de la memoria histórica y estudio de represión a mujer. Tanto es su influencia que la frase citada ha sido empleada para dignificar la memoria de otras mujeres víctimas de la sublevación y la dictadura franquista. Un ejemplo es el memorial de la "Fosa de las Mujeres de Grazalema", declarado como "Lugar de Memoria Histórica" por parte del Consejo de Gobierno de la Junta de Andalucía el 27 de diciembre de 2013, y que recoge dicha frase junto a un mausoleo de hormigón blanco con las figuras a tamaño real de las víctimas.

Pero, ¿quiénes eran las víctimas de Grazalema?, para responder a esta pregunta tendremos que retroceder varios años, concretamente al año 2008. En dicho año tuvo lugar la exhumación de una fosa común donde se encontraron 16 restos mortales en la zona conocida como la "Curva de las Mujeres", una zona boscosa aledaña a la carretera que une Grazalema y Ronda. La iniciativa de la intervención fue del Ayuntamiento de Grazalema y de la Diputación Cádiz, con la colaboración de algunos colectivos memorialistas gaditanos, principalmente AMHyJA Cádiz y familiares de las víctimas del municipio en cuestión. Los trabajos fueron realizados por un equipo multidisciplinar formado por Jesús López Jiménez, Jesús Román Román, Isabel M.ª Parra Moreno y Sonia Gallardo Cano.

El resultado de la intervención fue la localización y exhumación de una fosa común, bastante alterada, que albergaba los restos mortales de 16 individuos. Gracias a la investigación de Jesús Román Román, uno de los arqueólogos encargados de la exhumación, y el estudio antropológico se pudo confirmar varios hechos de importancia. Por un lado, se determinó que los cuerpos fueron arrojados en la zanja realizada y posteriormente lapidados y cubierto, como hemos visto en capítulos anteriores, con una serie de piedras en forma de cruz por varios familiares que intentaron que los restos no fueran destrozados por las alimañas de la zona. Por otro lado, y gracias también al estudio antropológico, se confirmó la muerte violenta de las víctimas, las cuales, además de ser fusiladas, al parecer, fueron agredidas por algún tipo de arma blanca, posiblemente una pequeña hacha localizada en la fosa, e incluso muchas de ellas, fueron golpeadas con un objeto contundente. Por último, un alto número de huesos muestran coloración verdosa debido a los objetos de metal que acompañaban a los cadáveres en el momento de la inhumación, algunos de los cuales aparecieron en las labores de excavación (dedal, monedas, pendientes, anillos e incluso dos medallas)[54].

En relación a la identificación del sexo, el informe antropológico determinó que 14 eran claramente femeninos, uno masculino y en uno no se pudo determinar. La investigación posterior determinó que, según los testimonios, las quince mujeres fusiladas, enterradas en la fosa y exhumadas podrían ser de: Salud Alberto Barea, Catalina Alcaraz Godoy, Isabel Atienza Gómez, Isabel Barea Rincón, María Barea Rincón, Teresa Castro Ramírez, Josefa de Jesús Gómez, Ana Fernández Ramírez, Cristina Franco Domínguez, Lolita Gómez, Teresa Menacho, María Josefa Nogales Castro, Antonia Pérez Vega, Isabel Román Montes, Natividad Vílchez, de entre 18 y 62 años.

Como hemos visto en páginas anteriores todas estas mujeres fueron detenidas tras la ocupación del pueblo por las tropas sublevadas o tras el regreso de las mismas a finales de 1936. Después de permanecer varios días detenidas y ser vejadas públicamente, siendo rapadas y obligadas a ingerir aceite de ricino, fueron trasladadas por la carretera que llevaba a Ronda y asesinadas a principios de 1937. En la misma fosa acabó Francisco Peña García "el Bizarrito", de 14 años, quien habiéndose encontrado con el grupo de falangistas que cometieron los asesinatos, fue obligado a cavar la fosa y ejecutado.

[54] Véase todos los detalles de la intervención en López Jiménez, Jesús, Román Román, Jesús, Parra Moreno, Isabel María y Gallardo Cano, Sonia, *Informe preliminar de exhumación de fosa común con víctimas de la Guerra Civil en Grazalema*. Cádiz, Junta de Andalucía, 2008.



Fotografías de la intervención arqueológica de la fosa de las mujeres, 2008. Fuente: informe técnico

Tras el éxito de la intervención, el Ayuntamiento de Grazalema dio sepultura a los restos en mayo de 2009 con la celebración de unos emotivos homenajes y la inauguración de un mausoleo en el cementerio de la localidad. Sin embargo, no todo terminó con el homenaje y el entierro digno de las víctimas. En el año 2016 vio la luz el documental *"Sucedió en Grazalema"* que reconstruyó la vida y la muerte de las 15 mujeres y el joven *Bizarrito*. La Diputación de Cádiz fue la encargada de llevar a cabo el reportaje, bajo la dirección de Carlos Perales, la realización de David Doña y la participación de los familiares de las víctimas, el equipo profesional que recuperó los restos de la fosa en el verano de 2008, representantes de colectivos memorialistas y numerosos vecinos Recientemente se ha publicado un monográfico que agrupa por primera vez toda la información existente sobre la Fosa de las Mujeres y la represión en Grazalema: Doña Guillón, David, *Sucedió en Grazalema*. Cádiz, Q-Book, 2023[55].



Mausoleo de la Fosa de las Mujeres de Grazalema. Lugar de Memoria Histórica de Andalucía, 2009. Fuente: propia

[55] VV. AA, "*Sucedió en Grazalema*". Diputación de Cádiz, 2016. Tanto el estreno del documental, como su presentación y el propio reportaje están disponibles en el portal web de la Diputación de Cádiz.



Acto de inhumación de las víctimas, Grazalema, 2009. Fuente: Agencia EFE

En esta ocasión y gracias a los testimonios existentes, vamos aprovechar la oportunidad para dar a conocer la historia de las víctimas. Si comenzamos por el principio, debemos señalar que Grazalema en un primer momento fue controlada por tropas sublevados tras el golpe de estado del 18 de julio de 1936. Sin embargo, el día 24 del mismo mes, el pueblo fue tomado por una columna republicana procedente de Ronda. Posteriormente y tras más de un mes de resistencia, el 12 de septiembre, la población fue bombardeada por la aviación sublevada y un día después atacada por tropas lideradas por el comandante de caballería Salvador Arizón. El control del municipio se hizo efectivo un día después, tras repeler tras un contraataque republicano.

Desde principios del mes de septiembre de 1936, muchos vecinos de Grazalema, conscientes del avance sublevado y la represión que estos ejercían en los pueblos y ciudades de la provincia, decidieron marcharse dirección a Málaga. El terror no era infundado, una vez el pueblo fue ocupado por los golpistas se desató una ola represiva protagonizada por detenciones, torturas y asesinatos de los dirigentes izquierdistas de Grazalema y vecinos considerados aliados del régimen republicano. Entre los represaliados estaban hombres, mujeres y niños, quienes decidieron quedarse en el pueblo, ya que, a su parecer no tenían motivos para huir. Sin embargo, en el plan de exterminio de las fuerzas sublevadas estaban incluidos todas aquellas personas que mantuvieran alguna relación con los partidos políticos, sindicatos y simpatizantes de la República, ya sean familiares, amigos, vecinos o conocidos.

Entre los asesinados estaban Pepe Peña conocido como *Tío Fraile* y su esposa María García *La Bizarra*, fusilados presuntamente en septiembre de 1936 y enterrados en una fosa común que aún hoy en día no ha sido localizada. Ambos eran padres de Francisco, el pequeño *Bizarrito*, cuyo destino iba a estar ligado a las mujeres que protagonizan estas páginas. Respecto a estas, los numerosos testimonios existentes coinciden que el principal motivo de sus detenciones era su relación con muchos de los dirigentes izquierdistas que habían huido en septiembre de 1936. Aunque también hay que destacar el papel reivindicativo de muchas de las protagonistas en los años de República. Sus vidas y sus muertes quedaron recogidas en el documental “Sucedió en Grazalema”, un documento gráfico fundamental para conocer la historia de todas ellas.

Una de las mujeres que cuenta con más información es Catalina Alcaraz Godoy. Esta mujer había llegado a Grazalema en 1934 procedente de Tetuán, entonces capital del protectorado español de Marruecos, junto a sus padres y sus ocho hermanos. Su padre, Ignacio Alcaraz, era un próspero hombre de negocios que regentaba un estanco, un salón de té y una librería. Gracias a su situación económica, Ignacio decidió abrir una administración de lotería en Grazalema, donde se instalaría la familia para comenzar su andadura en el municipio gaditano.

Ignacio Alcaraz ocupó el puesto de concejal republicano y su relación con la clase obrera del pueblo le valió posiblemente la enemistad de la derecha local. Por ello, este se vio obligado a huir del pueblo tras la llegada de los sublevados en septiembre de 1936[56]. En febrero de 1937, meses después de la ocupación de Grazalema por los sublevados, un grupo de falangistas se dirigió a la casa de los Alcaraz para detener a Ignacio. En ausencia del padre, su hija Catalina detenida dejando en la casa a sus tres hijos. Junto a ella, otras 14 vecinas de Grazalemas habían sido detenidas y llevadas hasta el cuartel municipal. Lo último que pudo hacer Catalina fue escribir una carta a su vecina Adelina, donde solicitaba ayuda para el cuidado de sus hijos. La apresurada nota no dejaba ninguna señal del trágico destino que le esperaba a Catalina y sus compañeras:

"Adelina le agradeceré que atienda usted a mis pequeños y les de comer. La comida me la dejé puesta. Pueden dormir en mi casa y ustedes echarles una miradita que, como son tan malos, no quiero que les den mucha guerra. A ver si pudiera ser que pronto me dejaran salir, puesto que yo no tengo culpa, que no mucha mi papa. Gracias y le queda muy agradecida su amiga. Catalina Alcaraz"

Andrés Navarro Alcaraz, hijo de Catalina, relata en el documental sus vivencias y defendía la inocencia de su madre, a la cual definía como una mujer *"justa*" y "*de su casa*", alejada de cualquier delito y asesinada por el simple hecho de ser hija de Ignacio Alcaraz. Andrés también recuerda como fue la última vez que vio a su madre, a la que vistió en los calabazos y entregó una pequeña tortilla, la cual hizo como pudo, ya que tan solo contaba con ocho años edad.

[56] Durante la huida, junto a su mujer y su hija de 3 años, Ignacio pasará por Ronda, Cartagena y de vuelta Tetuán, donde fue detenido en mayo de 1939. Ignacio Alcaraz paso por los penales del Puerto de Santa María y Ceuta, y la mayoría de sus bienes en Grazalema fueron expropiados.



Catalina Alcaraz Godoy, con una cruz, su madre y sus hijos. Fuente: documental *Sucedió en Grazalema*

Otros testimonios recogidos son los aportados por Cristóbal Márquez y Avelino García, hijo de Mateo García (fusilado) y ambos nietos de María Isabel Román Montes**,** quien tenía 61 años cuando fue asesinada en febrero de 1937. Isabel era junto a su marido Melchor García, conocido como el cabeza de familia de los *Melchores*, guardias de la finca de Monte Abajo. Con la Segunda República, Melchor García llegó a ser alcalde varios días y con el golpe de estado de julio de 1936, él y sus hijos formaron parte de los comités republicanos. Unos motivos más que suficientes para los fascistas, quienes iban a perseguir a toda la familia una vez ocupada la localidad en septiembre de 1936

Isabel Román fue la primera de la familia en ser asesinada a principios de 1937. Meses después, el 25 de octubre, Melchor García y dos de sus hijos, Cristóbal y Olegario fueron condenados a muerte y ejecutados en los fosos de Puerta Tierra de Cádiz. Sus otros hijos Manuel y Laureano son asesinados en Málaga, y el último, Mateo, también es fusilado en la Plaza de los Asomaderos en Grazalema. Una brutal persecución hacia una familia por parte de los sublevados, quienes tenían como objetivo la eliminación sistemática de su enemigo.

Uno de los relatos más desgarradores es el de Teresa Sánchez Barea, hija de María Barea Rincón, otra de las mujeres detenidas y asesinadas en 1937. La ya anciana, recuerda entre sollozos, como su madre fue sacada de su casa entre los gritos de su hermana Josefa de cinco años y la propia Teresa de ocho años, agarrándose ambas a las piernas de su madre para evitar que se la llevaran. Meses antes de la detención, María Barea Rincón

había sido una más entre los vecinos que huyeron de Grazalema en septiembre de 1936. Tras pasar varios meses refugiadas en Monda (Málaga) con sus ocho hijos, María volvió al pueblo, encontrándose todos sus bienes expropiados. A su llegada, la familia se presentó ante las autoridades, momento en el que María fue detenida, rapada y obligada hacer el paseo de la vergüenza por todo el pueblo. Tras la humillación, María volvió a su casa para cuidar de su marido y de su hija pequeña, ambos enfermos. En este momento, María ya era más que consciente del peligro que corría su vida, ya que para entonces habían asesinado a su prima, conocida como *La Cantita* y a su abuela, Isabel la *Surcanta*. Días después, el terrible destino se hizo realidad, María Barea era detenida de nuevo y nunca más la volvieron a ver. Junto a ella estaban Isabel Barea Rincón, apodada *Geroma*, y su hija Salud Alberto Barea, hermana y sobrina de María.



María Barea Rincón. Fuente: documental *Sucedió en Grazalema*

Teresa Sánchez es de nuevo testigo de lo sucedido. Los mismos falangistas que momentos antes habían detenido a su madre, detienen a Isabel Barea Rincón, su tía, y a su prima Salud Alberto. Juan Antonio Alberto, familiar de Salud, también aporta información sobre esta joven, quien trabajaba en Sevilla y recientemente había contraído matrimonio y en el momento de la detención estaba embarazada. El relato de Juan Antonio continua con una serie de detalles escalofriantes sobre los asesinatos, ya que, al parecer, el día en que fueron ejecutadas las 15 mujeres, los disparos sonaron en todo el

pueblo, pese a la lluvia que caía en esos momentos. A consecuencia del agua caída, el arroyo que pasaba por las inmediaciones del lugar donde fallecieron, estaba teñido de rojo.



A la izquierda, Isabel Barea Rincón y a la derecha, Salud Alberto Barea. Fuente: documental *Sucedió en Grazalema*

Salud Alberto no era la única que estaba embarazada. Diferentes testimonios también revelan que Ana Fernández Ramírez, de 18 años, e Isabel Atencia Gómez estaban igualmente en estado. Junto a Isabel son asesinadas Josefa de Jesús Gómez y su prima Lolita Gómez. Con Ana Fernández Ramírez es asesinada su suegra, Teresa Menacho Palacios, como relata Amparo Menacho, sobrina nieta de Teresa y vecina de Grazalema. los falangistas buscaban al hombre de la familia, en este caso al marido de Ana Fernández

e hijo de Teresa Menacho, el cual estaba de cabrero en el campo. Según relata Amparo Menacho, ambas mujeres fueron detenidas por no conocer el paradero de su tío. El grupo lo completaban: Teresa Castro Ramírez, hermana del *Mecha*, Cristina Franco Domínguez, María Josefa Nogales Castro, Antonia Pérez Vega, la *Juanchica*, Natividad Vilches, hermana de "*la Bellotera*" y el pequeño Francisco Peña García. Respecto a este último, su relación con las mujeres no está del todo aclarada, ya que, existen testimonios que afirman que fue obligado a cavar la fosa y posteriormente asesinado y enterrado; y otros que apuntan que el joven fue capturado tras escapar del lugar donde habían sido ejecutados sus padres y por ello asesinado



Ana Fernández Ramírez y Josefa de Jesús Gómez. Fuente: documental *Sucedió en Grazalema*

Hoyo Cascabel, balas en la tierra y en la memoria

Ficha técnica

- **Localización:** paraje de Hoyo Cascabel. Carretera
- **Número de fosas y víctimas exhumadas**: 1 fosa, 3 víctimas.
- **Fecha de los asesinatos**: septiembre de 1936.
- **Trabajos arqueológicos: octubre** 2013
- **Equipo de trabajo**: Asociación por la Recuperación de la Memoria Histórica. René Pacheco (director), Manuel Sánchez, David Ramírez, Nuria Maqueda, Alejandro Rodríguez, Natalia Majstorovich, Marco Antonio González, Juan Carlos García y Nicole Iturriaga.
- **Informes:** Pacheco Vila, René, *Informe de la exhumación de una fosa común en Hoyo Cascabel – Olvera (Cádiz).* Asociación para la Recuperación de la Memoria Histórica, Ayuntamiento de Alcalá del Valle, 2013.
- **Bibliografía:** Romero Romero, Fernando, *Alcalá del Valle. República, Guerra Civil y represión. 1931-1946*, Cádiz, Ayuntamiento de Alcalá del Valle, 2009. Medina Linares, Ángel, *Fosas con Memoria. Golpe y Represión en Alcalá del Valle*. Cádiz, Editorial Atrapasueños, 2021.

Dentro de las intervenciones realizadas en la Sierra de Cádiz debemos pararnos en una especial, la cual no fue una exhumación completa, pero sirvió para confirmar la existencia de una fosa exhumada con anterioridad por los familiares: la fosa de Hoyo Cascabel, entre el término municipal de Alcalá del Valle y Olvera. En páginas anteriores hemos hablado de que, según los testimonios, en la ladera de la antigua carretera, actualmente correspondiente a la CA-9107 conocida como "Curvas de Lora", fueron enterrados Mateo Flores Martín, Manuel Domínguez Ayala, conocido como "*Rubio Escarba"* y Francisco Ayala Saborido tras su asesinato por los sublevados. A principios de los años 50, la madre del primero de los citados, logró convencer al Ayuntamiento regido por el falangista Francisco Gavilán, para recuperar los restos de su hijo. La exhumación se produjo de manera abrupta por parte de varios familiares, mezclando los restos de los fallecidos y agrupándolo todo en un mismo ataúd de madera que posteriormente fue llevado al cementerio municipal. Desafortunadamente, las autoridades locales no permitieron dar una sepultura individual a los asesinados y sus restos fueron depositados en la "huesera" del camposanto.

El silencio acompañó al paso del tiempo y no fue hasta 2013 cuando todo cambió. De nuevo la Asociación para la Recuperación de la Memoria Histórica (ARMH) atendió la petición del pueblo de Alcalá del Valle para la localización de una fosa común[57]. En este caso fue Manuel Sánchez Soriano, familiar y principal impulsor e investigador de los hechos ocurridos, quien señalo el lugar exacto donde estaría el enterramiento de Hoyo Cascabel. Es importante señalar también que cada año una familia supuestamente de Jerez de la Frontera (Cádiz) se trasladaBA a las curvas de Lora para depositar un ramo de flores en recuerdo de las víctimas allí enterradas. Este dato, aportado por varios vecinos y corroborado por la ARMH en el momento de iniciar los trabajos (se encontró un ramo de flores que se había depositado recientemente en la parcela) permitió verificar la presencia de una fosa común en aquel lugar.

Realizadas las investigaciones previas, el equipo de la ARMH era consciente que, pese a la intervención de los familiares en los años 50, algunas evidencias óseas debían continuar enterradas en Hoyo Cascabel, ya que no se utilizó una metodología arqueológica a la hora de extraer los cuerpos. Así fue, gracias a las indicaciones de Manuel Sánchez Soriano, el ansiado hallazgo no tardó en llegar. Una vez acondicionado el perímetro de actuación y tras las tareas de prospección, se localizó una pequeña fosa donde se disponían restos dispersos sin ningún tipo de conexión anatómica ni posibilidades de diferenciar el número total de personas que albergaría dicho depósito.

Las dimensiones de la fosa indicaron que se trataba de un enterramiento con pocos individuos, los cuales no se pudieron diferenciar con los pocos restos encontrados. Lo que sí permitió esclarecer que se trataba del escenario de los fusilamientos fue la localización de un total de 20 vainas de máuser detonadas y 3 sin detonar, además de un peine para vainas y un proyectil ligeramente deformado. Aunque hoy en día es prácticamente imposible identificar a quienes corresponde los restos encontrados por la ARMH, tanto los resultados del informe balístico como los del informe antropológico-forense, indican que en la fosa de Hoyo Cascabel fueron enterrados tres individuos, los cuales posiblemente fueron acribillados a balas, debido a la gran cantidad de restos balísticos encontrados.

[57] Tanto los datos técnicos como las fotografías han sido extraídas del "*Informe de una fosa común en Hoto Cascabel, Olvera (Cádiz), octubre 2013*" facilitado por la Asociación por la Recuperación de la Memoria Histórica (ARMH). El proyecto fue dirigido por René Pacheco Vila y participaron el Ayuntamiento de Alcalá del Valle y la propia ARMH.







Fotografías de la intervención en Hoyo Cascabel, 2013. Fuente: ARMH







Restos balísticos y óseos encontrados en la fosa, 2013. Fuente: ARMH

Aunque siendo optimistas podríamos cerrar este capítulo explicando que los restos corresponden a Mateo Flores Martín, Manuel Domínguez Ayala y posiblemente Francisco Ayala Saborido, debemos ser cautos y sobre todo fieles a la ciencia y a los trabajos realizados por los diferentes expertos, en este caso la ARMH. Los resultados expuestos imposibilitan confirmar la identificación de las víctimas, pero es innegable la relación de los testimonios y hechos relatados con los resultados de la intervención de 2013[58].

Pese a todo, hoy en día el pueblo de Alcalá del Valle debe estar orgulloso del trabajo realizado y ser consciente de que algún momento las balas tiradas en la tierra y el dolor aún vivo en la memoria permitan conocer la identidad de los alcalareños asesinados en el paraje de Hoyo Cascabel. Mientras tanto, y desde el pasado mes de abril de 2021, toda aquella persona que circule por las curvas de Lora podrá visualizar un cartel donde se indica la localización de la fosa de Hoyo Cascabel, siendo este un ejemplo de supervivencia de la memoria y dignificación de las víctimas[59].



Señalización de la fosa de Hoyo Cascabel, 2022. Fuente: propia

[58] Los restos encontrados en la intervención de 2013 están depositados en una pequeña sepultura en el cementerio de Alcalá del Valle, concretamente junto al memorial existente sobre las víctimas de la represión franquista y la Guerra Civil.

[59] La señalización de la fosa de Hoyo Cascabel ha contado con la financiación y colaboración de la Diputación de Cádiz y el Ayuntamiento de Alcalá del Valle.

Alcalá del Valle: los crímenes de El Baldío

Ficha técnica

- **Localización:** finca El Baldío
- **Número de fosas y víctimas exhumadas**: 1 fosa, 4 víctimas.
- **Fecha de los asesinatos**: septiembre de 1936.
- **Trabajos arqueológicos:** del 4 al 8 de agosto de 2015.
- **Equipo de trabajo**: Asociación por la Recuperación de la Memoria Histórica. René Pacheco (director), Manuel Sánchez, David Ramírez, Nuria Maqueda, Alejandro Rodríguez, Natalia Majstorovich, Marco Antonio González, Juan Carlos García y Nicole Iturriaga.
- **Informes:** Pacheco Vila, René, *Informe de la exhumación de una fosa común en la Finca El Baldío Alcalá del Valle (Cádiz)*. Asociación para la Recuperación de la Memoria Histórica, 2017.
- **Bibliografía:** Romero Romero, Fernando: *Alcalá del Valle. República, Guerra Civil y represión. 1931-1946*, Cádiz, Ayuntamiento de Alcalá del Valle, 2009. Medina Linares, Ángel: *Fosas con Memoria. Golpe y Represión en Alcalá del Valle*. Cádiz, Editorial Atrapasueños, 2021.

El reguero de sangre y terror dejado por los golpistas en su marcha por Alcalá del Valle dejó una última huella en la tierra. Durante la ocupación sublevada en septiembre de 1936 fueron asesinadas varias personas y sus cadáveres enterrados y ocultados bajo una encina de la finca de El Baldío. Lo que no sabían los verdugos falangistas es que su crimen había sido presenciado por una testigo que 80 años después relató los hechos. Se trataba de Cristobalina Rojas. La ya anciana tenía tan solo 15 años cuando trabajaba ayudando a su padre, un vendedor que recorría los cortijos de la zona en mitad de una guerra que, más que enfrentamiento, era pura represión por parte de los golpistas en la Sierra. Cristobalina nunca olvidó la imagen que vio desde el interior de la finca de El Baldío: un coche se detenía a la altura de la carretera del cortijo, bajando un pequeño grupo, donde iban dos mujeres y varios hombres. No pudo ver nada más, pero sí escucho los disparos que resonaron por toda la zona.

Este recuerdo siempre estuvo guardado en su memoria y tan solo faltaba reconstruir la escena del crimen para conocer quiénes fueron las víctimas. La tarea de investigación fue realizada por la Asociación para la Recuperación de la Memoria Histórica (ARMH) en 2014 y fue todo un éxito. En tan solo un año tuvo lugar la localización y la exhumación de una fosa común en el verano de 2015. A menos de 20 cm de la superficie, René Pacheco, arqueólogo director de la intervención, encontraba los

primeros restos óseos. El enterramiento se convirtió en un nuevo escenario de los crímenes ocurridos en Alcalá[60].

En la escena aparecieron sus trágicos protagonistas, cuatro cadáveres, enterrados boca abajo uno al lado del otro. Los esqueletos estaban bien conservados y con evidencias clarísimas de la causa de la muerte, con orificios y balas asociadas a la escena histórica del asesinato. Además, como huellas del pasado estaban una peineta, un pendiente rojo bien conservado, un anillo, botas desgastadas por el tiempo y más proyectiles, los cuales, se convirtieron en pruebas evidentes de una ejecución múltiple.

Llegados a este punto, solo quedaba responder una pregunta, ¿quiénes eran las víctimas? Los datos de los que se disponía antes de iniciar los trabajos de búsqueda dejaban entrever que podría tratarse de dos hombres y dos mujeres. No obstante, y teniendo en cuenta el complejo contexto histórico sufrido en Alcalá del Valle y en sus localidades vecinas durante el golpe de estado y el avance sublevado, no podía descartarse la posibilidad del traslado de los restos de esa fosa al propio cementerio de la localidad o que el número de víctimas fuera diferente al conocido hasta ese momento.

Ante esta dificultad, la investigación se centró en varias fuentes: por un lado, los datos aportados por Manuel Sánchez Soriano, vecino de Alcalá que había recopilado diferente información respecto a las fosas comunes existente en la localidad. Por otro lado, el estudio realizado por Fernando Romero Romero años antes permitió contextualizar los hechos ocurridos en la localida. Y, por último, la memoria oral de los vecinos del pueblo, en especial, el testimonio de Cristobalina Rojas y el relato aportado por Josefina Rodríguez Racero, nieta de Remedios Partida, una trabajadora de la finca del *Baldío*, que había sido asesinada en septiembre de 1936, dejando huérfano, con tan solo cinco años, al padre de Josefina.

Con toda la información recopilada el equipo de trabajo llegó a la conclusión de que en la finca de El Baldío se podrían encontrar entre tres y siete cuerpos. La posterior exhumación demostró que tan solo eran cuatro. En un primer momento, se había incluido la posibilidad encontrar a José Pérez Jurado, un vecino de Olvera, que según su acta defunción localizada en el Ayuntamiento de Alcalá del Valle, fue encontrado insepulto

[60] Tanto los datos técnicos como las fotografías han sido extraídas del "*Informe de la exhumación de una fosa común en la Finca El Baldío en Alcalá del Valle (Cádiz). 2017*" facilitado por la Asociación por la Recuperación de la Memoria Histórica (ARMH). El proyecto fue dirigido por René Pacheco Vila y participaron el Ayuntamiento de Alcalá del Valle y la propia ARMH.

en la finca de El Baldío y trasladado al cementerio de la población. Sin embargo, como se ha detallado en capítulos anteriores el caso de José Pérez formaba parte de la violencia de la retaguardia republicana.

La investigación previa también incluyó los casos ya estudiados de Juan Guerrero Listán y Rafael Domínguez Dorado, *El Tito.* Ambos vecinos habían sido asesinados por los sublevados, pero al igual que ocurrió en Hoyo Cascabel, sus familiares habían exhumados sus cuerpos y trasladados al cementerio. Por último, el informe preliminar incluía a la mencionada Remedios Partida Morilla, natural y vecina de Olvera, asesinada en la finca de Eel Baldío, donde trabajaba en septiembre de 1936. Junto a ella, fue asesinado el hijo de la misma, José Rodríguez Partida. Madre e hijo continuaban enterrados en la finca y sus familiares fueron los que reclamaron la búsqueda, exhumación e identificación de sus cuerpos para poder trasladarlos al panteón familiar. Algunos datos aportados durante los trabajos de exhumación por los propios familiares de Remedios y José dejaron entrever la posibilidad de que aparecieran en esa misma fosa los restos mortales de una mujer joven, posiblemente llamada Rosa, quien estaría embarazada. Incluso llegaron a apuntar que posiblemente era la pareja de José.

Con esta información se formuló la primera hipótesis sobre la existencia de una fosa con los restos mortales de Remedios, José y una supuesta mujer llamada Rosa. Los restos de la cuarta víctima podrían tratarse del esqueleto de un varón. Existían testimonios que aseguraban que el segundo hombre de la fosa podía tratarse de un sanitario que en ese momento se encontraba en la finca. Otros testimonios incluso aseguran que el cuerpo de la mujer embarazada no sería novia de José, sino la mujer de este sanitario. Curiosamente se trataba de Julio Pardillo Oliveira, de 44 años de edad, quien desapareció en septiembre de 1936, por lo que también podría ser otra de las víctimas allí enterradas. Sin embargo, su asesinato se sitúa lejos de El Baldío, concretamente en el cementerio.

Antes de comenzar con el análisis de la intervención arqueológica debemos destacar que el proyecto realizado por la ARMH no recibió ayuda alguna por parte de las administraciones públicas españolas, pero curiosamente contó con el apoyo financiero de colectivos de otros países. En el ámbito internacional existe un alto grado de concienciación de lo que supuso el golpe de estado de 1936 y la represión ejercida por el bando sublevado y la posterior dictadura. En este caso, la ARMH contó con la financiación del sindicato noruego de electricistas Eloigt y la Asociación de los Archivos de la Brigada Lincoln (ALBA) de Nueva York, además, de la colaboración del

Ayuntamiento de Alcalá del Valle, los propietarios de las tierras de la finca de El Baldío y los familiares de las posibles víctimas[61].

Pero la pregunta es ¿Qué hace que un sindicato noruego done dinero para exhumar las fosas del franquismo? La periodista Isabel Cadenas Cañon explicaba las razones en un pequeño artículo en La Marea en mayo de 2017. La primera es Henning Solhang. Henning visitó España por primera vez en 1979 y le impresionó la impronta del franquismo en la sociedad que "no podía entender este país", así que empezó a leer todo lo que caía en sus manos sobre España. En 2013 volvió con varios directivos del sindicato y organizó un encuentro con la ARMH. Después de ese encuentro llegó la primera donación. Otra razón es Willy Davidsen, un célebre sindicalista que durante la Guerra Civil luchó en las Brigadas Internacionales. Uno de sus hijos, Jan Davidsen, fue el secretario general de uno de los sindicatos más importantes de Noruega. Para muchos de estos sindicalistas la relación con la Guerra Civil es genealógica: lo que sus antepasados aprendieron en las Brigadas Internacionales les sirvió después para liberar el país de la ocupación nazi. Pues bien, a raíz de estas relaciones se han producido diferentes contribuciones por parte del sindicato noruego que ha permitido la exhumación de diferentes fosas en nuestro país, entre ellas la finca de El Baldío[62].

Volviendo a la intervención arqueológica en El Baldío, debemos señalar que el equipo de trabajo realizó diferentes sondeos, concretamente en la zona donde en 2014 se encontraron restos balísticos y metálicos. Los resultados no tardaron en llegar, el 4 de agosto de 2015, durante la realización del tercer sondeo arqueológico, aparecieron los primeros restos en estado completamente esquelético, pertenecientes sin duda al género humano, los cuales permitieron certificar la aparición de un enterramiento. Al aparecer la fosa, se estudiaron los restos que quedaron in situ y, paralelamente, se cribó y estudió la tierra extraída, ya que la mayor parte de los restos de un individuo se vieron afectados por los trabajos mecánicos.

[61] La colaboración de los Archivos de la Brigada Abraham Lincoln (ALBA) se debe a que, este grupo otorgó el "Premio ALBA/Puffin al Activismo en Pro de los Derechos Humanos", dotado con 100.000 dólares, a la Asociación para la Recuperación de la Memoria Histórica en España (ARMH) el 9 de mayo de 2015.

[62] Para ver más detalles sobre la relación de la AMRH y el sindicato noruego véase la página web de la asociación española y en concreto el artículo titulado: "Sindicalismo y memoria, ese viejo nuevo internacionalismo".



Interior de la Finca de El Baldío y trabajos de prospección, 2015. Fuente: ARMH.

La fosa tenía unas dimensiones considerables permitiendo que los restos apenas se entremezclaran o superpusieran. Esta circunstancia permitió un fácil registro de todos y cada uno de los restos óseos localizados, tanto delos esqueletos completos como de los dispersos. Posteriormente se llevó a cabo al levantamiento de todos, individualizando a cada individuo. Fueron muchos los restos que se vieron afectados por los trabajos de búsqueda, el cuerpo perteneciente al Individuo 1, que tan solo se salvó la parte del cráneo y el pie derecho.

Se localizaron finalmente un total de cuatro cuerpos, todos ellos en posicionamiento decúbito prono, uno al lado del otro y sin apenas entremezclarse. El hecho de que hubiese cierto contacto entre sí, confirma que fueron arrojados en el mismo momento. Los restos óseos se hallaban en un estado de conservación muy bueno, con una consistencia fuerte que facilitó las tareas de excavación y a su vez una rápida actuación e individualización de los cuerpos. En este punto queremos destacar también la aparición de unos restos osificados en la zona del vientre del Individuo 4. Teniendo en cuenta la información aportada por los familiares de José y Remedios en una de sus visitas al equipo durante las dos jornadas que duró la excavación, la segunda mujer que debía encontrarse en la fosa estaría embarazada de unos 7 meses cuando fue asesinada. Al empezar a encontrar pequeñas osificaciones a ambos lados de las vértebras lumbares, todo hizo pensar que podía tratarse de la osificación del esqueleto de un posible feto.





Trabajos en la fosa común de El Baldío, 2015. Fuente: ARRM

Gracias al acceso al informe antropológico podemos ver una breve descripción de los diferentes cadáveres exhumados, destacando sus características morfológicas y los objetos que se asocian a los cuerpos y la localización exacta de cada uno de ellos. Respecto a la cultura material localizada, en el caso de los proyectiles, estos son fundamentales para identificar la causa de la muerte y, en el caso de los objetos personales, para intentar facilitar la identidad de las víctimas. Hemos decidido exponer estos detalles porque a diferencia que otras intervenciones, hemos tenido acceso completo a los informes arqueológicos y antropológicos. En este sentido respecto a los restos de los individuos destacamos las siguientes características:

Individuo 1. Esqueleto adulto. De este cuerpo únicamente se localizaron algunos restos del brazo izquierdo, restos del pie derecho y algunos huesos del cráneo in situ. Teniendo en cuenta que este cuerpo fue extraído casi en su totalidad durante las tareas de prospección, todos los objetos que aparecen junto a él se catalogaron tras la recogida de los restos óseos del acopio de tierra, que fue minuciosamente analizado y cribado, recuperándose todos aquellos elementos óseos y objetos pertinentes. Respecto a esto último, destaca la presencia de un proyectil, que es de los pocos recuperados durante la exhumación, así como diferentes botones y las suelas intactas de los zapatos.

Individuo 2. Esqueleto adulto, parcialmente articulado y del que se localizaron todos los restos, pese a que algunos de ellos habían sido extraídos durante las tareas de prospección. Con el cuerpo aparecieron numerosos objetos asociados, entre lo que destacan un anillo, varios botones, una hebilla de cinturón y de nuevo las suelas del calzado. La bóveda craneana se encontraba completamente fracturada, como les ocurría a los otros esqueletos localizados en la fosa.

Individuo 3. Esqueleto adulto, completo y parcialmente articulado. La bóveda craneana se hallaba fracturada, pero en este caso, el enterramiento de unos restos de fauna localizados justo encima de los restos craneales de este individuo, influyó directamente en la integridad del mismo. Los objetos son prácticamente similares a los localizados junto al individuo 2.

Individuo 4. De nuevo se trata de un esqueleto adulto, completo y parcialmente articulado, pero a diferencia que el resto, contenía objetos característicos que podrían dejar entrever el sexo de la víctima. Hablamos de un pendiente, una penita, un anillo y posibles horquillas para el cabello.



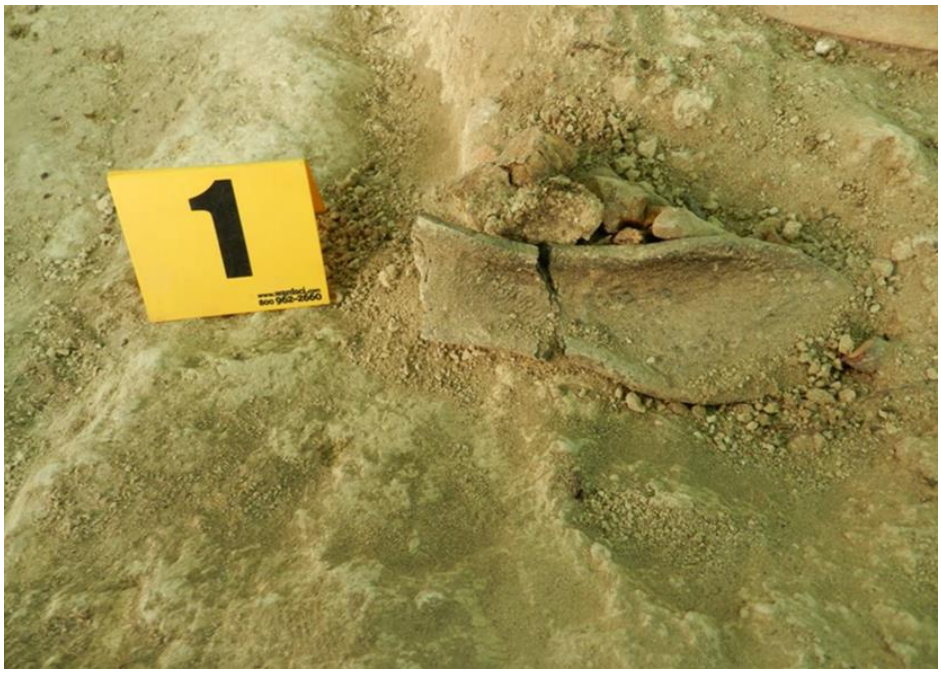

Restos de los individuos 2 y 1. Fuente: AR



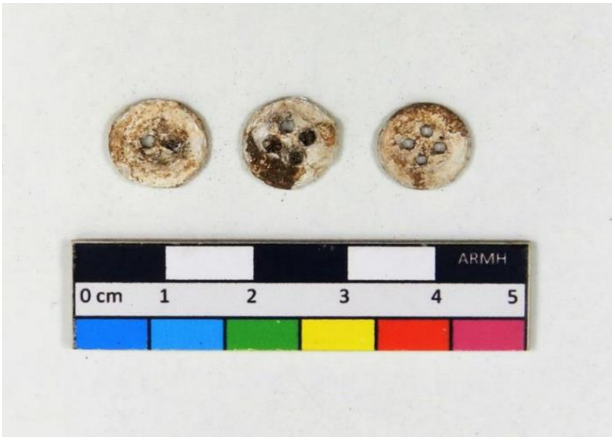

Objetos. Fuente: ARMH



Restos y detalles del individuo 4. Fuente: ARM



Restos del individuo 3. Fuente: ARM



Restos y detalles del individuo 4. Fuente: ARM

Durante las jornadas de trabajo la zona de intervención fue visitada por diferentes vecinos del municipio de Alcalá del Valle y de pueblos cercanos. Esta llegada de curiosos resultó ser una oportunidad perfecta para conocer nuevos datos de otras víctimas asesinadas en otros lugares del término municipal de Alcalá o localidades cercanas, una circunstancia, que como hemos visto en páginas anteriores permitió encontrar los restos restantes localizados en Hoyo Cascabel, así como recopilar nuevos datos sobre la fosa del cementerio.

Entre los visitantes estaban los familiares de Remedios Partida Morilla que aportaron nuevos datos de importancia, una información expuesta por René Pacheco tras la finalización de los trabajos en presencia de los concentrados en la excavación y los medios de comunicación. Respeto a los nuevos datos se dio a conocer que, posiblemente, Remedios Partida Morilla fue asesinada por su relación con el movimiento obrero y sus reivindicaciones de los salarios que recibía por su trabajo en la finca de El Baldío. Por su parte, José Rodríguez Partida, hijo de Remedios, llegó a Alcalá del Valle junto a su novia Rosa, la cual estaba embarazada, huyendo ambos de la represión sublevada en Olvera. Al parecer algún vecino de Alcalá avisó a las fuerzas sublevadas de la llegada de los dos jóvenes, los cuales finalmente fueron asesinados junto a Remedios en la propia finca. Lamentablemente existen ciertas dudas sobre este testimonio ante la falta de datos sobre la pareja de José y por la existencia de un cuarto cuerpo que no estaría relacionado con los hechos mencionados. Pese a ello, lo que era evidente era la muerte violenta de los cuatro individuos y que la identificación de Remedios Partida Morilla y su hijo José Rodríguez como dos de las víctimas era una cuestión casi indudable.

Con la exposición de los resultados y con los trabajos de exhumación concluidos, era evidente el éxito del trabajo de investigación, ya que, se recuperaban cuatros cuerpos y en varias localizaciones se podían ver objetos, que permitían identificar de ante mano el sexo de las víctimas. El siguiente paso fue el trasladado de los restos al laboratorio que la ARMH tiene en el Campus de Ponferrada de la Universidad de León; en éste, se realizaron la limpieza y restauración de los restos óseos, así como de los objetos asociados a cada esqueleto para posteriormente ser estudiados mediante un análisis antropológico y forense.



Exposición de los resultados y visita pública a la Fosa de El Baldío, 2015. Fuente: ARMH

Hubo que esperar casi dos años para confirmar las afirmaciones anteriores, concretamente a enero de 2017, cuando finalizaron y se publicaron los análisis antropólogos-forenses y las pruebas de ADN. Si atendemos a las pruebas genéticas, debemos destacar que la ARMH, remitió al Laboratorio de Genética Clínica S.L. (Labgenetics S.L.) únicamente las muestras óseas de los Individuos 1 y 2 exhumados, ya que, tras el análisis antropológico, se pudo determinarse que dichos perfiles podían coincidir con los datos previos obtenidos de cada víctima. Una circunstancia motivada porque la ARMH solo pudo obtener las muestras de saliva de dos hermanas que eran descendientes de Remedios Partida Morilla y su hijo Francisco Rodríguez Partida. Afortunadamente, los resultados obtenidos en las pruebas genéticas permitieron confirmar, con una probabilidad superior al 99%, que los restos óseos de los individuos 1 y 2, podrían pertenecer a Remedios Partida Morilla y Francisco Rodríguez Partida, respectivamente. Los únicos identificados genéticamente en la Sierra de Cádiz a día de hoy.

Para concluir hay que destacar que los restos de las cuatro víctimas descansan en el cementerio municipal de Alcalá del Valle, concretamente en una sepultura cercana al monumento a la memoria histórica existente en el camposanto. Sin embargo, como se ha podido demostrar en otros capítulos, la historia de estas víctimas no concluye con su inhumación. Recientemente, en junio de 2021, el pueblo de Alcalá del Valle demostró su respeto a aquellos vecinos asesinados en el fatídico septiembre de 1936. De la mano del Ayuntamiento de Alcalá y con la colaboración de la Diputación de Cádiz se llevó a cabo un acto de homenaje y dignificación de la fosa de El Baldío. En una zona cercana a la finca se ha instaurado un pequeño monolito donde se recoge el nombre de todos los alcalareños asesinados en dicho lugar: José Pérez Jurado, Juan Guerrero Listán, Rafael Domínguez Dorado, Remedios Partida Morilla, Francisco Rodríguez Partida, *Rosa;* además de Julio Pardillo Oliveira, cuya presencia en esta fosa no podemos asegurar, ya que, es más posible que sus restos estén localizados en la fosa del cementerio.



Monolito Fosa de El Baldío, 2021. Fuente: propia

Benamahoma: las huellas del genocidio

Ficha técnica

- **Localización:** antiguo cementerio de Benamahoma.
- **Número de fosas y víctimas exhumadas**: 19 fosas, 67 víctimas.
- **Fecha de los asesinatos**: agosto 1936-febreero 1937.
- **Trabajos arqueológicos (tres fases):** octubre 2017-septiembre 2019.
- **Equipo de trabajo:** Jesús Román Román (director), Juan Manuel Gijo, Raquel Lacalle, Antonio Domínguez y Antonio Ortega.
- **Informes:** pendientes de publicación.
- **Bibliografía:** Baquero Zurita, Juan Miguel, *Las huellas en la tierra*: *Anuario 2016-2017, intervenciones en fosas comunes del franquismo en Andalucía*. Sevilla, Junta de Andalucía, 2018. Del mismo autor, *Cádiz. Tierra con Memoria. Intervenciones arqueológicas en fosas comunes del franquismo en la provincia gaditana*. Cádiz, Diputación de Cádiz, Mancomunidad de La Janda, 2022.

Cuando en nuestro país se habla del concepto "crímenes contra la humanidad" siempre se asocia a un término propio de sucesos ocurridos en otros países y que no forma parte de nuestro pasado. Sin embargo, esta idea, mantenida por el discurso negacionista y blanqueador de una parte de la sociedad y por supuesto, de la política e incluso del ámbito científico, ha sido desmantelada en los últimos años a base de pruebas más que evidentes. Pese a quien le pese, en España, durante el transcurso de la Guerra Civil y en los 40 años de la Dictadura de Franco, los golpistas y el franquismo llevó a cabo un plan de aniquilación del adversario social y político propio de un genocidio. Para desgracia de los autores y colaboradores son muchas las huellas que dejaron entonces y que hoy, gracias al trabajo de cientos de personas, sirven para arrojar luz a todo lo ocurrido. En la Sierra de Cádiz, tenemos una de las mejores pruebas de los crímenes cometidos: las fosas exhumadas en Benamahoma, una pequeña pedanía de Grazalema.

Si retrocedemos varios años, en 2010 fue inaugurado el "Parque de la Memoria" en el antiguo cementerio de Benamahoma. En el recinto del camposanto, el cual dejó de ser utilizado en 1920, se instalaron una serie de estructuras con relieves de personas y pequeños cubos simbólicos que honraban la memoria de las decenas de gaditanos que fueron asesinados junto a la tapia que delimita la iglesia parroquial y la plaza de toros. Bajo tierra aún no se conocía que estuviesen los restos de decenas de víctimas que conformaban uno de los conjuntos más numerosos de la Sierra de Cádiz y el ámbito rural

andaluz, los mismos que serían exhumados 2017 y 2019, dando prueba del genocidio vivido en nuestra tierra.

Si atendemos al contexto histórico, Benamahoma fue ocupado por los sublevados el 15 de agosto de 1936 y a partir de ese momento y durante mes, los golpistas de la zona llevaron a cabo una represión despiadada bajo la colaboración de derechistas de la zona y las fuerzas paramilitares de Falange. En este caso, el propio régimen franquista llegó a registrar los episodios del genocidio cometido por sus fuerzas durante el golpe de estado y la ocupación de la Sierra de Cádiz, concretamente en una prueba documental única y excepcional: el Proceso Sumarísimo N.º 1098 incoado contra el cabo de la Guardia Civil Juan Vadillo en 1940.

Vadillo era jefe del puesto de la Guardia Civil de Benamahoma y el máximo responsable de la carnicería desatada en la comarca, una despiadada violencia que tras un puñado de denuncias anónimas le valió ser incluido en un consejo de guerra en 1940. Durante el juicio sus propios compañeros falangistas fueron testimoniando los crímenes perpetrados por el guardia: asesinatos contra menores e inocentes, violaciones de varias mujeres, saqueos e incautaciones. Al final del proceso Vadillo fue condenado a 17 años de cárcel por el asesinato de una mujer, quedando impunes el resto de acusaciones y delitos, en especial las más de 50 ejecuciones testimoniadas, las cuales quedaron justificadas legalmente por la aplicación del bando de guerra[63].

Obviamente, este criminal no actuaba soló. Vadillo contó con el apoyo incondicional de la centuria falangista liderada por Fernando Zamacola Abrisqueta, los temidos y sanguinarios "*Leones de Rotas*", de cuyas terroríficas hazañas dan fe los propios golpistas encausados[64]. Estos golpistas, los mismos que en el juicio testificaban

[63] La cifra de al menos 50 ejecuciones fue publicada por primera vez por el historiador Francisco Espinosa en su obra '*La justicia de Queipo'*. En dicha investigación se incorpora el procedimiento sumarísimo 1098, del año 1940, incoado al cabo Juan Vadillo quien fuera responsable del puesto de la Guardia Civil en Benamahoma. En dicha instrucción se concluye que, efectivamente, entre 50 y 60, todos civiles, fueron ejecutadas por los sublevados en esta población del término de Grazalema. Vadillo fue declarado culpable pero no penó ya que la mayoría de los crímenes quedaron amparados por los bandos de guerra dictados por Queipo de Llano. Véase: Espinosa Maestre, Francisco, *La justicia de Queipo. Violencia selectiva y terror fascista en la II División en 1936, (Badajoz, Cádiz, Córdoba, Huelva y Sevilla)*, Barcelona, Crítica, 2006, 2ª ed.

[64] Fernando Romero publicó hace años un artículo titulado '*Falangistas, héroes y matones'*, en el que indaga sobre las tropelías cometidas por la centuria falangista *Los leones de Rota*, liderada por Fernando Zamacola, en connivencia con Vadillo. En esa investigación se profundiza en el saqueo y abusos perpetrados contra la población: "*En alguno de los pueblos que liberaron de la dominación marxista se llegó a decir que, si eso era la falange, preferían que volviesen los rojos*", cita el autor. Véase: Romero Romero, Fernando, "Falangistas, héroes y matones Fernando Zamacola y los Leones de Rota", *Cuadernos para el diálogo*, N.º 33, 2008, pp. 32-39.

y culpabilizaban a Juan Vadillo, habían sido los autores de medio centenar de personas, entre ellas, varias mujeres y al menos un muchacho de 15 años. Los supuestos "*salva patrias"* tiñeron de sangre las calles de Benamahoma y desataron el terror en los vecinos del pueblo. Estos fueron testigos de cómo muchos de sus conocidos y familiares eran ejecutados en diferentes sacas en la tapia que delimitaba la plaza de toros con la fachada lateral de la iglesia de San Antonio de Padua y sus cuerpos conducidos al cementerio viejo, limítrofe con la otra fachada lateral de la iglesia.

Estos trágicos sucesos ocurridos en el verano de 1936 quedaron guardados en los recuerdos de los testigos y los familiares de las víctimas, dando forma a la memoria oral del terror del pueblo. Entre los relatos que han ido pasando de una generación a otra en Benamahoma están los recogidos por Juan Miguel Baquero, periodista e investigador comprometido con la memoria histórica, quien estuvo presente en las diferentes campañas de exhumación que tuvieron lugar entre 2017 y 2019[65]. Aunque Juan Miguel Baquero resume brevemente el contexto en torno a las fosas del cementerio de Benamahoma, hoy en día es de las pocas referencias existentes ante la falta de una investigación que analice todo lo ocurrido en Benamahoma y Grazalema.

Uno de los testimonios recopilados es el de las hermanas Ana y María Sarmiento, quienes visitaron la intervención del cementerio de Benamahoma con la esperanza de que entre los huesos encontrados estuviesen los restos de su padre, Antonio Sarmiento. Los nervios del momento se unen con la incertidumbre, porque nunca conocieron a su padre, ya que eran muy pequeñas, seis meses y dos años, cuando se llevaron a Antonio Sarmiento, natural del Bosque, junto a otros seis vecinos hacia Benamahoma, donde fueron asesinados. Durante años su madre había ocultado el trágico destino de su marido, pero con el paso del tiempo, las hermanas Sarmiento comenzaron a conocer detalles, pero siempre en un ambiente de secretismo, dolor y terror.

En el testimonio de las hermanas Sarmiento podemos ver una las características más importantes de los asesinados de Benamahoma: la procedencia de otros pueblos de las víctimas, un hecho más que confirmado durante los meses de excavación, cuando varios familiares de posibles víctimas de la represión visitaron en el cementerio en busca de respuestas. Como hemos visto en páginas anteriores los sublevados se encargaron de

[65] Sobre las fosas de Benamahoma existe un capítulo particular en Baquero, Juan Miguel, *Cádiz. Tierra con Memoria. Intervenciones arqueológicas en fosas comunes del franquismo en la provincia gaditana.* Cádiz, Diputación de Cádiz, Mancomunidad de La Janda, 2022, pp. 102-109.

asesinar y enterrar a vecinos de otras localidades en los términos de otros pueblos, evitando la búsqueda y reconocimiento de sus familiares. Benamahoma, no fue una excepción, todo lo contrario, es una de las zonas que mayor evidencia muestra, ya que, muchas de las víctimas procedían de El Bosque, Villamartín, Prado del Rey y otros rincones de la serranía, como así lo demuestra la decena de familiares que visitaron la excavación en busca de respuestas.

Respecto a la intervención arqueológica, ante la falta de estudios que apuntalen los testimonios existentes y a la espera de la publicación final del informe definitivo de la intervención, debemos acudir a los datos aportados hasta la fecha por el director de la exhumación, Jesús Román; así como el antropólogo forense, Juan Manuel Guijo. En primer lugar, debemos retroceder al año 2016, cuando el equipo de trabajo comenzó la investigación sobre los sucesos ocurridos en Benamahoma. Las pruebas documentales mencionadas y los testimonios recopilados eran pruebas más que evidentes de la existencia de un importante número de víctimas enterradas en el antiguo cementerio a consecuencia de la brutal represión ejercida por Vadillo y sus compañeros.

Ante estas evidencias y con la colaboración de la Diputación de Cádiz y el Ayuntamiento de Grazalema, el equipo dirigido por Jesús Román llevó a cabo los primeros trabajos de indagación y localización de las fosas entre diciembre de 2016 y febrero de 2017. Los sondeos fueron todo un éxito y tras los resultados de los mismo, se procedió a la organización del plan de actuación, que como veremos a continuación quedaría encuadrado en tres campañas diferentes:

- 1º Campaña (octubre de 2017 y febrero de 2018): durante la primera intervención arqueológica, y pese a los problemas meteorológicos, se pudo recuperar 23 cuerpos enterrados en 5 fosas diferentes. También se localizaron otros 6 enterramientos más, los cuales dejaban entrever el volumen de las posibles víctimas. Juan Manuel Guijo identificó dos posibles sujetos femeninos y la existencia de otros indeterminados.
- 2º Campaña (junio-octubre 2018): tras la reanudación de los trabajos se exhumaron 34 cuerpos más localizados en 11 nuevas fosas, sumando un total de 57 cuerpos y 16 fosas. A medida que avanzaba la intervención los restos eran custodiados en dependencias municipales y los familiares de las posibles

víctimas que visitaban la zona de excavación, eran registrados para la futura prueba de ADN.

- 3º Campaña (2019): finalmente los trabajos terminaron en septiembre de 2019 con la recuperación de otros 10 restos mortales encontrados en 3 enterramientos diferentes. De esta manera, se llegaba a la cifra final de 67 cuerpos y 19 fosas, que convertían a esta exhumación a la más importante realizada hasta la fecha en la Sierra de Cádiz y una de las más destacadas en el ámbito rural andaluz.



Zona de trabajo del antiguo cementerio de Benamahoma, 2017. Fuente: Diputación de Cádiz



Trabajos durante la primera campaña, 2017. Fuente: Diputación de Cádiz



Destalles de las fosas exhumadas., 2019 Fuente: Diputación de Cádiz

Tras la finalización de los trabajos Jesús Román destacó que la inmensa mayoría de fosas eran de pequeñas dimensiones, con pocos cuerpos e incluso individuales y todas presentaban restos de cal en su interior. Los 67 individuos recuperados mostraban fracturas en los huesos y cráneos horados por proyectiles de pequeño tamaño propios de los llamados "tiro de gracias". Además de las evidencias de muerte violencia se encontraron balas e incluso casquillos que induce a pensar que alguna de las víctimas sepultadas fue rematada a pie de fosa. Esta circunstancia vendría a reforzar la idea mantenida por el equipo de investigación de que en Benamahoma se fusilaban en pequeños grupos, se abrían pequeñas zanjas en el viejo cementerio y estas se tapaban con tierra y cal[66].

Entre los individuos recuperados se han identificado 63 varones, 3 mujeres y un cadáver aun por especificar. La mayoría de los ejecutados tenían menos de 30 años e incluso hay algún adolescente que estaría en torno años 16 años. Junto a los huesos también aparecen objetos personales como un espejo circular, junto al fémur de una

[66] La comparecencia de la Diputación de Cádiz y el director Jesús Román y el antropólogo Juan Manuel Guijo tras la finalización de los trabajos en septiembre de 1939 se puede ver vía online. Véase: "Recuperados los restos de 67 personas en las fosas de Benamahoma", Diputación de Cádiz. Visto el 29/09/2023. https://www.youtube.com/watch?v=Zw9v28GfDPs

pierna derecha. También se advierten rasgos físicos que pueden ayudar a dar pistas sobre las identidades de las víctimas, en este caso unos de los ejecutados que era manco.

Durante las diferentes campañas los restos recuperados se trasladaron a un almacén cedido por el Ayuntamiento donde se procedió a un análisis antropológico forense para determinar el sexo, la edad, las peculiaridades físicas o las denominadas lesiones *peri mortem*. Además, una vez concluidas las diferentes intervenciones, se llevó a cabo la obtención de muestras de saliva a posibles descendientes de las víctimas. Esas muestras, junto a fragmentos de hueso de las personas exhumadas, se trasladaron al laboratorio de identificación genética de la Universidad de Granada donde se buscan las concordancias entre ambos ADN para verificar el vínculo familiar. Estas pruebas se realizaron principalmente a personas venidas de otros municipios, ya que, como hemos defendido a lo largo de todo este proyecto, una de las particularidades de la represión franquista en la Sierra de Cádiz es la dispersión de las víctimas entre los diferentes municipios.



Uno de los cadáveres dispuesto para el análisis antropológico, 2019. Fuente: Diputación de Cádiz

Setenil de las Bodegas: pólvora de la mañana

Ficha técnica

- **Localización:** cementerio municipal de Setenil de las Bodegas
- **Número de fosas y víctimas exhumadas**: 1 fosa, 6 víctimas.
- **Fecha de los asesinatos**: 30 de junio de 1937.
- **Trabajos arqueológicos:** junio de 2018.
- **Equipo de trabajo:** Jesús Román (director), Juan Manuel Gijo y Antonio Domínguez.
- **Informes:** pendientes de publicación.
- **Bibliografía:** Medina Linares, Ángel, *Setenil de las Bodegas. República, Guerra y Dictadura*. Cádiz, Ayuntamiento de Setenil de las Bodegas, Junta de Andalucía, 2021. Medina Linares, Ángel, *Memoria de Actuación: Pólvora de la Mañana. La Fosa del Cementerio de Setenil de las bodegas.* Cádiz, Ministerio de la Presidencia, Federación Española de Municipios y Provincias, Ayuntamiento de Setenil, 2021. Medina Linares, Ángel: "Olvido, memoria y huesos rotos" en Hernández Escámez, José y Valencia Herrera, Ana (coords.), *Nuestro futuro es nuestra historia. Segunda edición del concurso de memoria democrática e histórica para jóvenes.* Editum, Ediciones de la Universidad de Murcia, pp. 217-270, 2023.

Con la puesta en marcha de la justicia militar sublevada a principios de 1937, durante los meses de marzo y abril se instruyeron diferentes sumarios en diferentes localidades de la Sierra de Cádiz. Los centenares de encausados eran vecinos de los municipios serranos que regresaban a sus hogares tras la ocupación de Málaga por los golpistas. Debido la gran cantidad de hombres y mujeres que se acinaban en las cárceles municipales el Consejo de Guerra Permanente de la Plaza y Provincia de Cádiz se trasladó en mayo a varios pueblos de la Sierra para la celebración de los juicios. Hubo consejos de guerra colectivos los días 5, 6, 8, 9 y 10 de mayo en Arcos de la Frontera, el 11 y 12 en Villamartín; el 14, 15, 16, 17 y 18 en Algodonales; el 20 en Grazalema, el 21 y 22 en Ubrique y el 23 de nuevo en Villamartín. La mayoría de reos fueron condenados a muerte o presidio y durante la segunda quincena de junio hubo 26 ejecuciones en los pueblos de la comarca. El resto de condenados a muerte fueron trasladados a centros penitenciarios de Jerez, Cádiz y El Puerto de Santa María mientras se esperaba la confirmación de sus sentencias, que se ejecutaron en estas localidades una vez que recibió el enterado del Cuartel del Generalísimo.

En el caso que nos atañe nos centraremos en lo ocurrido a partir de la tarde del jueves 13 de mayo cuando llegaron a Algodonales, Cipriano Briz González, Alberto Llamas García y José Antonio Tabernilla Oliver, el primero de ellos presidió los tribunales y los dos restantes se alternaron en la redacción de las sentencias. Estuvieron hasta el miércoles 19 en la población, seis días durante los que despacharon 10 consejos contra 86 vecinos de Algodonales, Zahara de la Sierra, El Gastor, Torre Alháquime y Setenil. De esta última localidad procedían 51 personas incursas en siete Procesos Sumarísimos de Urgencia (PSU), uno exclusivamente de mujeres. La intención de los sublevados era realizar un castigo ejemplar por lo ocurrido desde el 18 de julio hasta dos meses más tarde con la ocupación sublevada del municipio.

La mejor prueba de la ejemplaridad que buscaban los golpistas se aparecia en la sentencia del primer juicio realizado a vecinos de Setenil, del cual ya hemos adelantado datos en los capítulos anteriores. El 16 de mayo de 1937 eran sentenciados a muerte cinco setenileños tras un proceso donde no se pudo corroborar que Juan Rochas Rivas, Antonio León Muñoz, José Domínguez Rosa, Juan Corbacho Bastida y José Bastida Bastida, este último concejal de Izquierda Republicana durante el Frente Popular, participaran en alguno de los violentos episodios ocurridos en el verano de 1936. Todos fueron acusados de adhesión a la rebelión por actuar bajo las órdenes del comité republicano y llevar a cabo guardias armadas, registros en fincas y viviendas y supuestamente las detenciones de varios derechistas del municipio. Junto a ellos también fue juzgado José Gutiérrez Beltrán, quien fue condenado a 30 años de prisión por trabajar como portero de las instalaciones empleadas por los dirigentes republicanos[67].

El castigo ejemplar no lo encontramos únicamente en la condena a muerte, sino en el lugar donde fueron asesinados. Los condenados a muerte fueron fusilados el 30 de junio de 1937 en las paredes exteriores del cementerio municipal de Setenil de las Bodegas y sus cuerpos arrojados a una fosa común realizada dentro del camposanto. Junto a estos cinco vecinos también estaba Juan Manuel Vilches Bastida. Este setenileño era un destacado miembro del PSOE que saltó a la palestra política en diciembre de 1935 y que logró la elección como concejal en las elecciones de febrero de 1936. Durante los meses de guerra mantuvo su fidelidad al gobierno republicano participando tímidamente en los

[67] Este último tan solo cumplió tres años de prisión, desde el 17 de agosto de 1940 cumplirá la condena en su domicilio en Setenil siendo conmutada la pena en enero de 1941 a seis años de prisión menor. Sumario 171/37, Algodonales, 17-05-1937. Sumarios, ATMT2, leg. 1333, doc. 29365.

comités locales. Posteriormente con la ocupación de Ronda por parte de los sublevados el 16 de septiembre y pese a que no tenía motivos para temer por su vida, Juan Manuel Vilches decidió refugiarse junto a su familia en las afueras de la localidad, no sin antes impedir el asesinato de varios presos derechistas localizados en el depósito municipal. Pese a su actitud mediadora y aun presentándose voluntariamente a los golpistas el 19 septiembre, fue considerado como un personaje peligroso por parte de las autoridades sublevadas, las mismas que procedieron a su detención seis meses después de su entrega, concretamente el 16 de abril de 1937. Tras un mes de encarcelamiento en la Prisión de Jerez de la Frontera fue trasladado a Algodonales donde fue juzgado por tribunal militar junto a otros dos concejales de Setenil, Cristóbal Andrades Anaya y Antonio Jiménez Ortiz, ambos de Izquierda Republicana. El PSU 171/37 se desarrolló entre el 8 y el 11 de mayo y tras varios interrogatorios y la recopilación de varios testimonios, el 17 de mayo se sentenció a muerte a Juan Manuel Vilches y se aprobó la absolución de los otros dos setenileños[68].

El proceso sumarísimo contra Juan Manuel Vilches Bastida está repleto de testimonios y declaraciones contradictorias que no esclarecen el motivo real de porqué fue condenado a muerte. Ni la Guardia Civil, ni la Comisión Gestora Municipal del momento y ni siquiera la Falange Local redactaron un informe inculpatorio, todo lo contrario, se llegaba a agradecer la actuación del acusado al evitar la muerte de varios derechistas detenidos, entre ellos Sebastián Zamudio Ortega, Juan Valencia Guzmán y Juan Luna Escalante, cuñado de Juan Manuel y secretario de falange. La clave de la cuestión es que las denuncias que provocaron su sentencia a muerte provenían de varios vecinos que lo acusaban únicamente de ser gestor municipal durante el Frente Popular y ser miembro de los comités, mismas acusaciones que recibieron Cristóbal Andrades Anaya y Antonio Jiménez Ortiz, pero con un final diferente. Finalmente, y pese a las suplicas escritas en una carta por María Luna Escalante, Juan Manuel Vilches Bastida era fusilado el 30 de junio de 1937 en las tapias del cementerio de Setenil de las Bodegas junto a los mencionados anteriormente y su cuerpo también arrojado a una fosa.

[68] Cristóbal Andrades Anaya, de 57 años, era concejal de Izquierda Republicana en el Frente Popular y vocal de la Junta Directiva del partido desde diciembre de 1935 y pese a que participó en la expropiación de tierras de 1936 no fue considerado un elemento peligroso y por ello, absuelto. Por su parte, Antonio Jiménez Ortiz, concejal de Izquierda Republicana y tesorero del partido, se mantuvo durante los meses de guerra refugiado a las afueras del pueblo sin participar en ningún acto violento, por lo que también fue absuelto. Sumario 171/37, Algodonales, 17-05-1937. "Sumarios", ATMT2, leg.1333. doc. 29365.

Aunque se trata de dos juicios diferentes, el correspondiente a Juan Manuel Vilches celebrado en Algodonales el 17 de mayo y el PSU 170/37, celebrado un día antes, el 16 de mayo, que corresponde a los cinco restantes, si atendemos a las diligencias practicadas respecto a la ejecución de la sentencia, es decir, el desarrollo de los fusilamientos, es prácticamente similar para los seis condenados. En un primer momento estuvieron encarcelados durante un mes en la prisión de Jerez de la Frontera. Se desconoce la fecha exacta en la que los presos fueron trasladados desde Jerez al depósito municipal de Setenil, pero debemos intuir que fue a mediados de junio de 1937, ya que, el 23 de junio el Consejo de Guerra Permanente de la Plaza de Cádiz y la Provincia comunicaba al Comandante Militar de la plaza de Setenil que se debe cumplir la sentencia condenatoria de los localizados en el depósito municipal: Juan Manuel Vilches Bastida, José Bastida Bastida, Juan Corbacho Bastida, José Domínguez Rosa, Antonio León Muñoz y Juan Rocha Rivas. En esos momentos ya había sido aprobada por el Cuartel del General del Generalísimo la condena de los reos, por lo que se debía proceder a la ejecución de la misma[69].

En primer lugar, a las 4:00 horas del 30 junio de 1937, se comunicó la sentencia a muerte a los seis presos, negándose todos ellos a firmar su condena. Estos ya conocían su destino porque horas antes habían recibido la visita de varios de sus familiares, un acto que fue entendido como una despedida por todos. Seguidamente fueron conducidos al lugar de ejecución conocido como "Las Arenas", terreno situado en el exterior del cementerio de Setenil. En todo momento estuvieron custodiados por un grupo de guardias civiles venidos de Olvera y acompañados por el sacerdote. Lo que no recoge las diligencias militares es que en el grupo también iban varios hombres y mujeres, vecinos de Setenil, la mayoría de ellos acusadores en los procedimientos judiciales y principales culpables del asesinato que estaban a punto de presenciar.

Una vez en la puerta del cementerio, a las 6:00 horas y frente los muros exteriores, los condenados fueron fusilados por un piquete de la guardia civil, quedando los mismos muertos "supuestamente" en la primera descarga. De nuevo, el escrito del secretario obvia un detalle de importancia, varias de las víctimas quedaron malheridas tras la descarga y fueron rematadas posteriormente. El llamado "tiro de gracia" fue realizado no por los

[69] Los encargados de llevar a cabo todo el proceso de ejecución de la condena fueron: Félix Arranz Mozo, cabo de la 2ª compañía de la Comandancia de la Guardia Civil de Cádiz y Comandante Militar de Setenil, que actuaría como juez; y, por otro lado, como secretario, estaría el encargado del Juzgado Municipal de Setenil, Juan García Navarro.

guardias, sino por varias vecinas que acudieron al fusilamiento. Esta espeluznante afirmación no es infundada ni mucho menos, es un relato extensamente conocido en Setenil y ha sido testimoniado por familiares de los asesinados y vecinos que vivieron aquellos trágicos años y que fueron testigos de cómo esas mujeres presumían de sus actos. La justificación de por qué damos a conocer estas macabras acciones, es simple, es hora, después de tantos años de silencio y olvido, de que salgan a luz los crímenes cometidos no solo por las fuerzas sublevadas o autoridades franquistas sino por los propios vecinos del pueblo que actuaron de manera directa y premeditada en los asesinatos y encarcelamiento de muchos setenileños.

Tras los asesinatos se procedió al enterramiento de los cadáveres que finalizó a las 7:30 de la mañana y que dio como resultado una fosa común, que, según los datos técnicos de la época y como se ha recogido en páginas anteriores: "*se encuentra a la entrada del cementerio con la cabeza hacia el sur, midiendo desde los pies al nicho de la pared Norte, once metros y del costado izquierdo a la pared Oeste, treinta y cuatro metros*". Mientras eran enterrados los cadáveres, varios familiares acudieron al cementerio tras el aviso de varios vecinos y la visita de los guardias civiles que notificaron la muerte y entregaron las pertenencias de los ya fallecidos a sus allegados. En el caso de José Domínguez Rosa, según el testimonio de sus nietos, al parecer uno de los guardias que formaba parte del piquete de ejecución no fue capaz de apretar el gatillo ya que conocía a José, y por ello decidió presentarse personalmente en su casa para confirmar la trágica noticia a su esposa Concepción y a su hija, Josefa.

Finalmente, obedeciendo las directrices de la orden de ejecución de la condena, el secretario del Juzgado Municipal llevó a cabo la inscripción en el registro civil de las muertes de los ejecutados. Las actas de defunción fueron realizadas el mismo 30 de junio de 1937 y como causa del fallecimiento se recogía *"disparo de arma de fuego" (…) en el sitio de las Arenas el día de hoy (30 junio) a las seis horas"*[70]. De esta manera se ponía fin al procedimiento de estos seis vecinos de Setenil, condenados a muerte por unos juicios militares sin ninguna posibilidad de defensa a favor de los acusados y donde hubo maltratos, mentiras, manipulaciones y sobre todo un claro interés particular de acabar con

[70] Actualmente, las actas de defunción de las víctimas se encuentran disponible el Registro Civil Municipal de Setenil de las Bodegas, en la Sección 3ª, Tomo 36, folios 133, 133 vuelto, 134, 134 vuelto, 135 y 135 vuelto, fechadas todas ellas en 30 de junio de 1937.

sus vidas. A partir de sus asesinatos, tendrían que pasar más de 80 años para que su historia y sus cuerpos salieran a la luz.

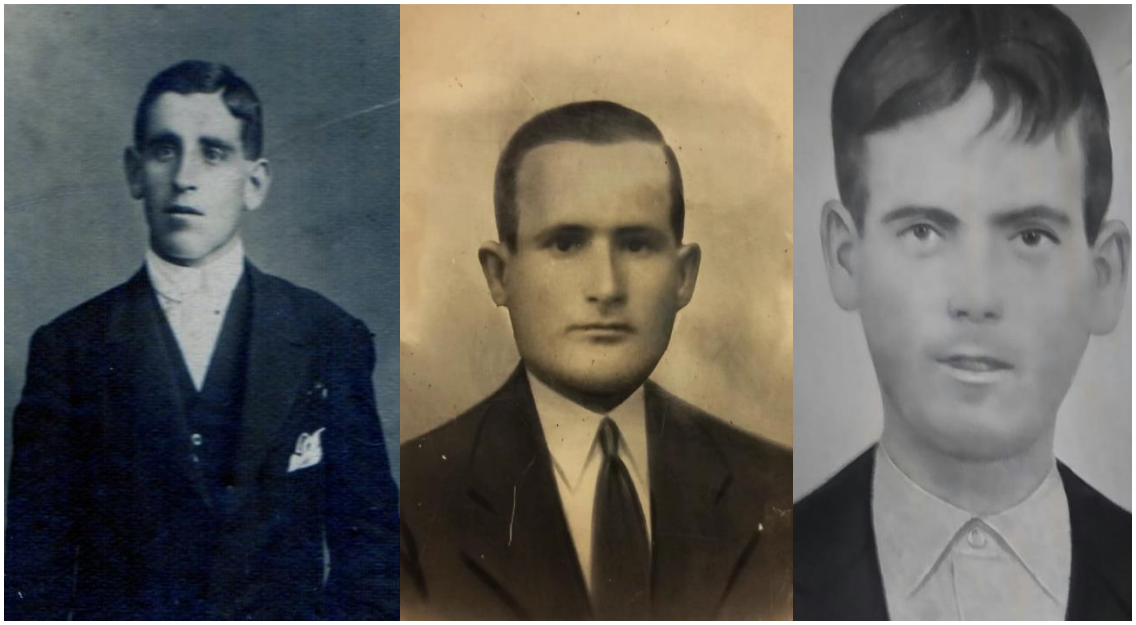

De izquierda a derecha, Juan Manuel Vilches Bastida, Juan Corbacho Bastida y José Domínguez Rosa. Fuente: propia

Llegados a este punto y una vez analizada la vida y la muerte de los vecinos de Setenil asesinados y enterrados en una fosa común en junio de 1937, debemos conocer cómo se llevó a cabo la localización y exhumación de sus cuerpos. La iniciativa fue puesta en marcha por David Marín, familiar de uno de los vecinos asesinados en Setenil en septiembre de 1936, José María Marín Camacho[71]. El proceso se inició en 2016 y tras varias "batallas" administrativas este empezó a ver la luz en 2017, gracias a la colaboración de la Diputación de Cádiz y en especial al trabajo de Carlos Perales y Felipe Barbosa. El estudio realizado por dicho familiar reflejaba la posibilidad de la existencia de al menos dos fosas comunes en el cementerio municipal de Setenil donde podrían estar enterradas entre 10 y 20 víctimas de la represión.

Ya en 2018, el citado familiar, la Diputación de Cádiz y el Ayuntamiento de Setenil organizaron el plan de intervención, el cual estuvo dirigido por el arqueólogo Jesús Román y el antropólogo Juan Manuel Guijo. En un primer momento se visitó el

[71] José María Marín Camacho aparecía en el documento citado en páginas anteriores sobre el traslado de restos al Valle de los Caídos, donde el Ayuntamiento de Setenil inscribió sorprendentemente diez individuos localizados en dos fosas comunes, una de 1936 y otra de 1937.

cementerio municipal para determinar las posibles zonas donde podrían estar las dos fosas comunes y posteriormente se llevó a cabo la prospección geofísica (georradar) por parte de la Universidad de Cádiz, bajo la coordinación del profesor Lázaro Lagóstena. Los resultados obtenidos acotaron la búsqueda a una parcela de tierra donde se proyectaban los indicios más contundentes de un posible enterramiento colectivo.

La zona delimitada correspondía a la superficie donde se localizaba sorprendentemente la sepultura de Juan Manuel Vilches Bastida, la cual había sido construida en los años 60 por encargo de María Luna Escalante, mujer de Juan Manuel y hermana del secretario de falange local. Una tumba hueca donde curiosamente iban a dejar flores los nietos de José Domínguez Rosa cada 30 de junio, heredando estos la tradición de su madre Josefa. Una vez delimitada la zona de interés, e incrementada la posibilidad de encontrar los restos gracias los testimonios recopilados por la Asociación de la Memoria Histórica de Setenil de las Bodegas, comenzaron los trabajos de búsqueda de los restos en junio de 2018, 81 años después de los asesinatos.

En las primeras jornadas no hubo resultado alguno y a medida que pasaban las jornadas se barajó la posibilidad de que la fosa estuviese situada justo debajo de la tumba de Juan Manuel Vilches, una tesis defendida por Jesús Román y respaldada por los diferentes familiares de las víctimas allí presentes. Tras solicitar los permisos necesarios al Ayuntamiento y a los familiares de Juan Manuel Vilches se llevó a cabo el levantamiento de la tumba, la cual, como se suponía, estaba vacía. Posteriormente la hipótesis anterior fue confirmada y justo debajo de la sepultura se localizó un enterramiento con seis cuerpos diferentes.

Se trataba de una fosa muy estrecha, con una longitud aproximada de 10 metros, donde los cadáveres estaban dispuestos en línea, uno tras otro, sin amontonamiento alguno. Esta circunstancia permitió un fácil registro de todos y cada uno de los restos óseos localizados, tanto de los esqueletos completos o los restos dispersos, los cuales fueron recuperados mediante los métodos arqueológicos pertinentes. A la espera de la publicación del análisis arqueológico y también de los resultados del informe antropológico y forense, podemos adelantar que el momento de la intervención se podían observar signos de muerte violenta, como acreditaban los orificios de bala en varios cráneos o la localización de los restos de casquillos.





Zona de intervención arqueológica en el cementerio de Setenil, 2018. Fuente: propia



Detalles de la fosa del cementerio de Setenil, 2018. Fuente: propia

Mientras se llevaba a cabo el proceso exhumación se realizó un estudio para conocer la identidad de las víctimas. Esto dio como resultado la localización de los expedientes judiciales mencionados anteriormente. Esta documentación que fue aportada por el historiador José Luis Gutiérrez Molina, había pasado desapercibida hasta la fecha y significo ser la pieza clave para identificar a las posibles víctimas. Este hallazgo fue comunicado automáticamente a Jesús Román, el cual pudo contractar los documentos con la información que aporto Gutiérrez Molina. El proceso de investigación continuó con la consulta del Registro Civil y el Archivo Municipal. Con los pocos medios disponibles y con la colaboración de la Asociación de Memoria Histórica de Setenil de las Bodegas (AMHSB) se llevó a cabo el estudio biográfico de las posibles víctimas, que como hemos mencionado eran: Juan Manuel Vilches Bastida, José Bastida Bastida, Juan Corbacho Bastida, José Domínguez Rosa, Antonio León Muñoz y Juan Rocha Rivas.

Finalmente, y una vez finalizado todo el proceso de exhumación, se llevaron a cabo las pruebas de ADN a los restos encontrados y a los familiares de las posibles víctimas, las cuales fueron enviadas a la Universidad de Granada para su análisis. Respecto a esto último, debemos señalar que la búsqueda de los familiares fue tarea exclusiva de la AMHSB y en concreto mi persona, como historiador asociado a dicho organismo. Partiendo desde cero, se puede decir que el trabajo de localización fue todo un éxito, ya que se pudo localizar a diferentes descendientes de las víctimas que en su mayoría residían fuera de Setenil:

- Por parte de Juan Manuel Vilches Bastida, se pudo localizar a su hijo Alberto Vilches Luna, de 86 años, residente en Algeciras (Cádiz) y su otra hija, María Vilches Luna, de 89 años, residente en Fuengirola (Málaga).
- Respecto a Antonio León Muñoz se pudo localizar a un sobrino, Juan Ortiz Suárez, quien acudió a Setenil desde la localidad vecina de Ronda (Málaga).
- El caso más complicado fue el de Juan Rocha Rivas, ya que, en varios documentos aparece con los apellidos Marín Rocha, lo que dificultó la búsqueda de sus familiares. Afortunadamente y gracias al testimonio de un veterano miembro de la Asociación de Memoria Histórica se pudo conocer que varios descendientes de Juan Rocha se marcharon durante la década de 1950 a la zona de la Barca de la Florida en Jerez de la Frontera. Finalmente, gracias a la colaboración de la entidad local se pudo contactar con una nieta, Rosario Rocha Cabañas.

- Respecto a Juan Corbacho Bastid, no hubo problema alguno, ya que, su nieto Juan Andrés Parejo Corbacho desde hace años estaba en contacto con la Asociación de Memoria Histórica, lo que permitió la toma de muestras a su madre Josefa Corbacho Gámez, hija de Juan Corbacho, residente en Málaga.
- En el caso de José Bastida Bastida, tampoco hubo complicaciones, ya que, una de sus nietas, Paqui Bastida, visitaba en ocasiones el municipio y la misma accedió a la realización de las pruebas de ADN.
- Por último, la búsqueda de los familiares de José Domínguez Rosa fue la más fácil de todas. Los nietos de José, viven hoy en día en Setenil y siempre han guardado en su memoria el testimonio de su abuela, Concepción y su madre Josefa.

Para concluir debemos destacar que por los motivos que sea la consulta del estudio arqueológico y antropológico no ha sido posible. Sin embargo, somos conscientes del enorme trabajo realizado por el equipo de intervención, quienes sí facilitaron los resultados de las pruebas genéticas. Lamentablemente y por cuestiones que esperemos que algún día se aclaren, los resultados fueron considerados por la Universidad de Granada como "inconclusos", impidiendo por tanto la identificación de las víctimas. Aun así y acorde a las directrices de la dirección de la intervención se decidió inhumar a las víctimas todas en un mismo lugar, todo ello bajo la aceptación del Ayuntamiento de Setenil y los familiares de las víctimas.

La inhumación tuvo lugar el 4 de septiembre de 2021 en el cementerio municipal de Setenil, en un emotivo homenaje donde asistieron vecinos, expertos en la materia, autoridades varias y sobre todo los familiares aún con vida de los asesinados. Durante el acto se llevó a cabo la sepultura de los restos en un mausoleo que recoge el nombre de las víctimas. También se entregó un informe elaborado por mi persona a raíz de la subvención concedida al Ayuntamiento de Setenil de las Bodegas por parte de la Federación Española de Municipios y Provincias. En dicho estudio se profundiza en todo lo expuesto anteriormente, además de incluir las biografías completas de Juan Manuel Vilches Bastida, José Bastida Bastida, Juan Corbacho Bastida, José Domínguez Rosa, Antonio León Muñoz y Juan Rocha Rivas, los únicos gaditanos ejecutados por condenada de muerte exhumados en la Sierra de Cádiz[72].

[72] Medina Linares, Ángel: *Memoria de Actuación: Pólvora de la Mañana. La Fosa del Cementerio de Setenil de las bodegas.* Cádiz, Ministerio de la Presidencia, Federación Española de Municipios y Provincias, Ayuntamiento de Setenil, 2021. Pendiente de publicación.





Sepultura y acto de inhumación de los restos, septiembre 2021. Fuente: propia

Benaocaz: testigos de la memoria, la fosa del Pocito

Ficha técnica

- **Localización:** paraje de la Manga de Villaluenga. Carretera A-2302, Benaocaz.
- **Número de fosas y víctimas exhumadas**: 1 fosa, 2 víctimas.
- **Fecha de los asesinatos**: otoñó 1936.
- **Trabajos arqueológicos:** 6 y 7 de mayo de 2022.
- **Equipo de trabajo:** Jesús Román (director), Juan Manuel Gijo y Antonio Domínguez.
- **Informes:** pendientes de publicación.
- **Bibliografía:** Baquero Zurita, Juan Miguel, *Cádiz. Tierra con Memoria. Intervenciones arqueológicas en fosas comunes del franquismo en la provincia gaditana.* Cádiz, Diputación de Cádiz, Mancomunidad de La Janda, 2022.

"Bajaron cinco, pero volvieron tres"

Estas palabras forman parte del testimonio de Modesto Barragán Gutiérrez, cabrero, quien mientras cuidaba el ganado hacia finales del verano del 1936 en el paraje conocido como la Manga de Villaluenga, presenció como dos vehículos se detenían junto a la carretera que une Villaluenga y Benaocaz. Seguidamente tuvo lugar el crimen, diez disparos, la ejecución de dos hombres y su enterramiento furtivo, literalmente encajonados entre rocas. Según este mismo relato en días posteriores los cadáveres son protegidos por los ganaderos de aquellas tierras, con el propósito de evitar que las alimañas se alimentaran de los cuerpos. Aquella labor protectora termina formando un majano, si bien en este caso no se asocia a ninguna indicación sobre pastoreo, o delimitación de propiedad alguna, sino el lugar de otro asesinato más desencadenado por los sublevados en la Sierra de Cádiz.

El testimonio de Modesto es heredado por Antonio Pérez, vecino de Villaluenga del Rosario, quien en 2006 revela diferentes crímenes y la localización de diferentes fosas de la comarca a Jesús Román, arqueólogo y sin duda alguna el máximo experto en intervenciones en fosas de la provincia de Cádiz y parte de Andalucía. Tras años de investigación, Jesús enlaza dicho relato con el de Antonio Mateos, exalcalde de Grazalema, quien apunta que las dos víctimas pueden ser vecinos de su municipio: uno perteneciente a la familia a la que apodan Los Marinos y el otro un hijo del tío de La Perrita. Con toda esta información y uniendo las piezas es cuestión de tiempo que el enterramiento sea localizado.

El día esperado llega 86 años después y gracias a la iniciativa de la Diputación de Cádiz, en el marco de la convocatoria de subvenciones para actividades relacionadas con la memoria histórica de la Federación Española de Municipios y Provincias (FEMP), hay medios disponibles para buscar el enterramiento de estas dos víctimas, conocido como la fosa del Pocito. El 6 de mayo de 2022 comienzan los trabajos arqueológicos de Jesús y su escudero Antonio Domínguez, otro incombustible de la lucha por memoria. Los primeros momentos de la intervención no invitan al optimismo, pero todo cambia a medio día. Aparecen dos cráneos, seguidamente dos cuerpos casi unidos, boca abajo y encajados en piedras enormes como sí los verdugos hubiesen aprovechado una especie de tumba natural, eso sí tirados de cualquier manera.

Al día siguiente es el antropólogo forense Manuel Guijo, uno de los imprescindibles en la memoria histórica gaditana y andaluza, quien se encarga de estudiar los dos esqueletos. Junto a los huesos del enterramiento se recuperan botones, hebillas y restos balísticos. También se extraen muestras de ADN de las víctimas, las cuales apuntan a las relatadas en su momento por Modesto Barragán, Antonio Pérez y Antonio Mateos, testigos de la memoria de lo ocurrido en la fosa del Pocito. Sin embargo, habrá que esperar a la publicación definitiva de los estudios arqueológicos, antropológicos y genético para saber más sobre las víctimas, otras dos más para la lista negra de la Sierra de Cádiz.



Antonio Domínguez y Jesús Román en los trabajos previos, 2022. Fuente: Diputación de Cádiz



Fosa común del Pocito, 2022. Fuente: Diputación de Cádiz

Villamartín: muerto a muerto

Ficha técnica

- **Localización:** cementerio municipal de Villamartín
- **Número de fosas y víctimas exhumadas**: 5 fosas, 53 víctimas.
- **Fecha de los asesinatos**: verano de 1936-febrero de 1937.
- **Trabajos arqueológicos:** febrero-diciembre 2022.
- **Equipo de trabajo:** Jesús Román (director), María José Gámez, María José Orozzco, Juan Carlos Bilbao, Antonio Domínguez, Antonio Ortega, Manuel Holgado, José María Gutiérrez y Juan Manuel Guijo
- **Informes:** Román Román, Jesús; Gámez Cano, M.ª José y Orozco Corpas, M.ª José, *Informe mensual. Intervención arqueológica de localización, delimitación y exhumación de las fosas con víctimas de la represión franquista existentes en el cementerio de Villamartín (Cádiz).* Diputación de Cádiz, septiembre 2022. *Informe mensual. Intervención arqueológica de localización, delimitación y exhumación de las fosas con víctimas de la represión franquista existentes en el cementerio de Villamartín (Cádiz)*. Diputación de Cádiz, octubre-noviembre 2022. *Informe mensual. Intervención arqueológica de localización, delimitación y exhumación de las fosas con víctimas de la represión franquista existentes en el cementerio de Villamartín (Cádiz)*. Diputación de Cádiz, diciembre 2022.
- **Bibliografía:** Romero Romero, Fernando, *Republica, Guerra Civil y represión en Villamartín 1931-1946.* Villamartín, Ayuntamiento de Villamartín, 2008.

El cementerio de Villamartín fue testigo desde el 18 de julio de 1936, cuando triunfa el golpe en el municipio, hasta principios de 1937, de una continua llegada de cadáveres fruto de la despiada represión de los sublevados. Muerto a muerto la explanada de tierra existente a la derecha, según entras al camposanto, se fue convirtiendo en un espacio del terror donde se sepultaría para siempre las vidas de decenas de hombres y mujeres. Al amparo del bando de guerra los golpistas fueron fusilando a pequeños grupos de vecinos de Villamartín y localidades cercanas, llegando a sumar más de centenar de asesinados. Entre las víctimas estaría el caso particular de José Benítez García, quien fue condenado a muerte por un tribunal militar sublevado. Su ejecución tuvo lugar el 26 de octubre de 1937 en el cementerio de Villamartín y según las diligencias: "(…) cuyo cadáver, previo reconocimiento recibió sepultura en una fosa preparada al efecto que mide dos metros de largo por uno de ancho orientada al Norte y situada em el patio del cementerio de esta localidad, lugar este donde se llevó a efecto la ejecución".

Quizás uno de los cadáveres exhumados pertenezca a José Benítez García, o quizás no. La duda surge si atendemos a la intervención arqueológica que tuvo lugar el año pasado en diferentes fases en el cementerio de Villamartín. Y es que, pese a los resultados positivos, con la exhumación de 45 personas represaliadas y la localización las osamentas de otras ocho repartidos en al menos 5 fosas diferentes, a día de hoy aún está pendiente la publicación del informe de intervención definitivo, así como el cotejo de los resultados de muestras de ADN de posibles familiares. Pese a ello no podemos ocultar la satisfacción del trabajo realizado y los resultados obtenidos, los cuales superaron las expectativas[73].

Tras meses de sobresaliente trabajo, con el apoyo de numerosos familiares de las víctimas y la Diputación de Cádiz, el equipo técnico ha logrado reconstruir gran parte del horror que escondía la tierra del cementerio de Villamartín. En la imponente zona excavada se podían ver los cadáveres dispersos de las víctimas, como señal del asesinato en pequeñas sacas de las mismas. Una demoledora escena donde también se han localizado enterramientos con ataúdes que cortaban las fosas y que incluso, en algunos casos, han provocado la pérdida de elementos anatómicos claves para determinar la edad, el sexo, la existencia de patologías o lesiones peri-mortem. No obstante, se han recopilado abundantes pruebas que confirman las ejecuciones: orificios en el cráneo causados por impactos de bala, pigmentos verdosos en los huesos que revelan el rastro proyectiles o fracturas en costillas. También se han recuperado objetos personales como espejos, lápices o mecheros. La disposición de los cuerpos, algunos boca abajo (de cúbito prono), con las extremidades flexionadas y los restos superpuestos; definen que fueron arrojados, de cualquier manera.

En el caso de las fosas del cementerio de Villamartín y quizás porque pude visitar personalmente los trabajos que se realizaban, las imágenes hablan por sí solas. Poco más se puede añadir a la espera de la publicación de los informes y la identificación de las

[73] La exhumación de las fosas del cementerio de Villamartín se desarrolló en varias fases durante el año de 2022. La primera de ellas tuvo lugar en febrero d, cuando se realizó una intervención arqueológica para localizar delimitar y evaluar las fosas con víctimas de la represión franquista que podrían existir en el cementerio municipal de Villamartín (Cádiz), tal y como indicaban las fuentes documentales y orales. Esta intervención, promovida por familiares y asociaciones de memoria, fue financiada por el Ayuntamiento de Villamartín a través de una subvención de la Federación Española de Municipios y Provincias y del Ministerio de Presidencia, Relaciones con las Cortes y Memoria Democrática. Posteriormente la Diputación de Cádiz apoyo económicamente la intervención, así como la Mancomunidad de la Sierra de Cádiz. Durante todo el proceso se llevó a cabo una importante labor divulgativa de los resultados tanto a familiares, vecinos, visitantes, estudiantes y público en general.

víctimas mediante la comparativa del ADN extraído a los familiares y los restos, pero lo cierto es que la última exhumación desarrollada en la Sierra de Cádiz ejemplifica lo que venimos apuntando en capítulos anteriores: la brutalidad de la represión ejercida por los sublevados fascistas, la dispersión de las víctimas para ocultar los crímenes, la falta de respeto ante los cuerpos y sobre todo y ante todo, la lucha por la memoria y la dignificación de los hombres, mujeres y niños asesinados en nuestra tierra.



Zona donde se sitúan las fosas previa intervención, 2022. Fuente: informes técnicos



Proceso de limpieza de la zona ya sondeada una vez extraída la tierra, febrero 2022. Fuente: informes técnicos

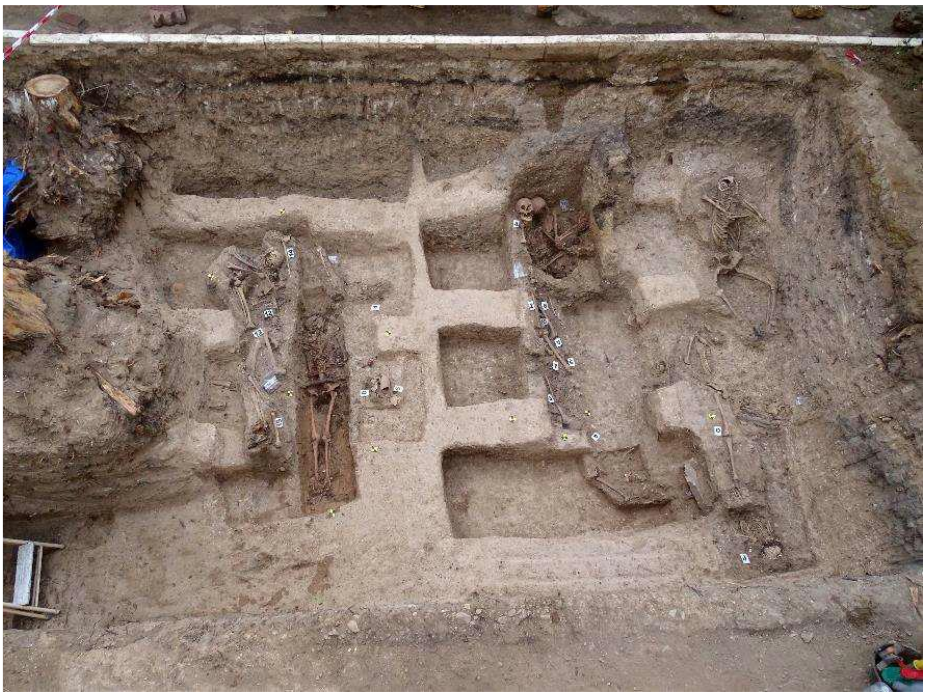

Zona de trabajo el 30 de septiembre. Se pueden ver los nuevos sujetos localizados tanto en Fosa 1 como en la Fosa 3. Fuentes: informes técnicos



Parte del equipo técnico realizando labores de limpieza, estudio e inventariado de los restos exhumados. Fuentes: informes técnicos



Trabajos de exhumación de sujetos con signos de muerte violenta de Fosa 1y reconstrucción anatómica posterior a pie de campo sobre tabla; y excavación manual en Fosa 2. Fuente: informes técnicos



Detalle de un pequeño espejo localizado junto a uno de los sujetos. Fuente: informes técnicos

Otras intervenciones: resultados negativos y pendientes

Aunque en los capítulos anteriores hemos abordado en profundidad las intervenciones científicas con resultados positivos en la Sierra de Cádiz, debemos aclarar que hay otros muchos trabajos de búsqueda que no han tenido éxito alguno. El inevitable paso del tiempo, reflejado en las alteraciones producidas por la acción humana o la propia naturaleza, unido la falta de testimonios y el ocultismo de ciertos hallazgos son los principales motivos del resultado negativo de las intervenciones que a continuación detallaremos. Unos esfuerzos que no deben ser entendidos como un fracaso, sino como un paso más, ya que, en muchos casos son fases previas a la localización y exhumación de las fosas en cuestión, los cuales podrían desarrollarse próximamente[74].

- **Pareoro y Huerto Pernía, Torre Alháquime, 2010**. Por iniciativa de la Diputación de Cádiz y bajo la dirección de Luis Javier Guerrero Misa y Jesús Román, se llevó a cabo una intervención arqueológica en la zona conocida como Pareoro, en el término municipal de Torre Alháquime, donde supuestamente podría haber enterrado siete vecinos de Alcalá, uno de ellos en una zona apartada conocida como Huerto Pernía. La falta de exactitud de los testimonios, así como la extensa zona a explorar dificulto la multitud de sondeos realizados, los cuales no dieron resultado alguno[75].
- **Cementerio de Alcalá del Valle, 2011**. Pese a los éxitos obtenidos en la Finca de El Baldío en 2015 y en Hoyo Cascabel en 2013, la Asociación para la Recuperación de la Memoria Histórica realizó unos trabajos previos que no tuvieron éxito. En 2010 se intentó localizar la fosa común del cementerio de Alcalá del Valle que podría albergar entre 10 y 20 víctimas de la represión sublevada. Las conclusiones obtenidas tras el fracaso de los sondeos apuntaban a una posible destrucción de la fosa, cuyos restos podrían haber sido depositados en una huesera a finales de los años 70[76].

[74] En el listado expuesto nos centraremos en los datos básicos de las diferentes intervenciones realizadas y con resultado negativo.
[75] Guerrero Misa, Luis Javier y Román Román, Jesús, *Memoria Intervenciones Arqueológica en fosas de la Guerra Civil en Torre Alháquime (Cádiz), Pareoro y Huerto Pernía.* Cádiz, Oppidum, Gestión Cultural y Arqueológica, 2010.
[76] Pacheco Vila, René, *Informe de la prospección – Búsqueda de una fosa común en Alcalá del Valle (Cádiz).* Asociación para la Recuperación de la Memoria Histórica, Ayuntamiento de Alcalá del Valle, Ministerio de la Presidencia, 2011.





Intervención arqueológica del cementerio de Alcalá del Valle, 2010. Fuente: ARMH

- **Pareoro, Torre Alháquime, 2013**. Coincidiendo con la intervención en Hoyo Cascabel, la Asociación para la Recuperación de la Memoria Histórica intentó localizar la fosa de Pareoro sin resultado alguno. La amplitud de la zona a explorar seguía siendo una dificultad a la que había que sumar los diferentes movimientos de tierra ocurridos a lo largo de los años[77].



Trabajos de localización en el paraje de Pareoro. Fuente: ARMH

- **Cementerio de Arcos de la Frontera, 2016**. **Cementerio de Bornos, 2018.** Bajo la dirección de Jesús Román y la financiación de la Junta de Andalucía y la Diputación de Cádiz se llevaron trabajos de prospección en el cementerio de Arcos y Borno, pero no hubo éxito en la búsqueda de las fosas registradas.
- **Cementerio de Setenil de las Bodegas, 2019.** La intervención arqueológica que tuvo lugar en 2018 en el cementerio de Setenil y que dio como resultado la exhumación de seis víctimas, en un principio tenía como objetivo la localización de una fosa común correspondiente a la represión sublevada de 1936. Debido a

[77] Pacheco Vila, René, *Informe de la prospección – Búsqueda de una fosa común en Pareoro (Cádiz)*. Asociación para la Recuperación de la Memoria Histórica, Ayuntamiento de Alcalá del Valle, Ministerio de la Presidencia, 2013.

ello la Diputación de Cádiz financió los trabajos de búsqueda de dicha fosa en 2019, los cuales, pese a los testimonios existentes, no dieron resultado.

- **Cementerio de Alcalá del Valle, 2021.** A raíz de los nuevas fuentes documentales y testimonios recopilados en lo referente a la fosa del cementerio de Alcalá del Valle, el Ayuntamiento de la localidad y la Junta Andalucía financió nuevos trabajos de búsqueda, esta vez bajo la dirección de Jesús Román. Lamentablemente tampoco hubo éxito en los sondeos[78].
- **Finca de San Antón, Espera, 2021.** Por un lado, se realizó una prospección con medios electromagnéticos (detector de metales) sin resultado alguno. Por otro lado, y para acotar la zona de interés, se llevó a cabo una prospección geofísica mediante georradar. Dicha intervención fue realizada por la Unidad de Geo-detección y Geo-referenciación del Patrimonio de la Universidad de Cádiz. La prospección se realizó sobre las zonas disponibles en torno a un pozo y abrevadero donde se situaría la posible fosa. En el informe se señalaba una potente anomalía compatible con la existencia de una posible fosa común, por lo que ha planteado un proyecto de intervención en esa zona indicada. La iniciativa fue del Ayuntamiento de Espera, bajo la financiación de la Federación Española de Provincias y Municipios y la dirección de Jesús Román[79].
- **Cementerio de Arcos de la Frontera, cementerio de Bornos y Rancho del Americano de Prado del Rey, 2021.** Al igual que en el caso anterior se realizaron prospecciones geofísicas mediante georradar. Dicha intervención fue realizada por la Unidad de Geo-detección y Geo-referenciación del Patrimonio de la Universidad de Cádiz. En estos los Ayuntamientos de Prado del Rey, Arcos y Bornos se beneficiaron de la financiación de la Federación Española de Provincias y Municipios y la dirección de Jesús Román, quedando el aire una futura intervención arqueológica[80].

[78] Román Román, Jesús, *Memoria de finalización-Localización de la fosa del cementerio e investigación y recuperación de la memoria histórica en Alcalá del Valle (Cádiz)*. Ayuntamiento de Alcalá del Valle, 2021.
[79] Román Román, Jesús (coord.), *Memoria de actuación. La fosa de la finca San Antón, Espera (Cádiz). Localización, delimitación y evaluación*. Cádiz, Federación Española de Municipios y Provincias, Ayuntamiento de Espera. 2021.
[80] Román Román, Jesús, *Trabajos preliminares de indagación, localización y delimitación de una fosa común con víctimas de la represión franquista en el cementerio de Bornos (Cádiz).* Cádiz, Federación Española de Municipios y Provincias, Ayuntamiento de Bornos, 2021.

- **Pareoro, Torre Alháquime, 2021.** El Ayuntamiento de Alcalá del Valle contó con los medios de la Federación Española de Municipios y Provincias para un nuevo intento, esta vez bajo mi coordinación y la de Jesús Román. En esta ocasión la intervención estaba motivada por la aparición de nuevos testimonios y referencias documentales. Desafortunadamente los trabajos volvieron a ser negativos en lo que a localización víctimas se refiere, pero sí se encontró una estructura (una alcantarilla) donde podrían haber sido enterrados las víctimas. La falta de presupuesto impidió seguir con los trabajos, los cuales esperan ser retomados en 2024[81].
- **Fosas clandestinas fuera de cementerio en el término municipal de Grazalema-Benamahoma, 2021.** Múltiple intervención del Ayuntamiento de Grazalema, financiada por la Federación Española de Provincias y Municipios y coordinada por Jesús Román. Se realizaron intervenciones arqueológicas para la localización de las fosas de **Los Alamillos, la Fuente de la Ladera, Hoyo del Tarazón y Monte Abajo**, todas ellas con resultado negativo. En el último caso tan solo se realizaron trabajos de georreferenciada (detección de metales)[82].

[81] Román Román, Jesús, *Memoria de finalización-Localización de la fosa de Pareoro (Término Municipal de Torre Alháquime)*. Ministerio de la Presidencia, Federación Española de Municipios y Provincias, Ayuntamiento de Alcalá del Valle, 2021.
[82] Román Román, Jesús (coord.), *Fosas clandestinas fuera de cementerio en el término municipal de Grazalema-Benamahoma (Cádiz). Memoria de finalización*. Cádiz, Federación Española de Municipios y Provincias, Ayuntamiento de Grazalema, 2021.



Sondeos en Los Alamillos, 2021. Fuente: informe técnico



Inicio de las labores de prospección en Monte Abajo, 2021. Fuente: informe técnico



Sondeos en Hoyo Tarazón, 2021. Fuente: informe técnico



Sondeos en Hoyo Tarazón, 2021. Fuente: informe técnico

- **Cementerio de Olvera, 2022.** Bajo mi coordinación y la financiación de la Federación Española de Municipios y Provincias, el Ayuntamiento de Olvera llevó a cabo una de las intervenciones más completas de las realizadas hasta la fecha. Por un lado, se actualizó la información existente al respecto de las fosas comunes del cementerio de Olvera mediante una investigación exhaustiva sobre la evolución estructural del cementerio. Por otro lado, se realizó un barrido georreferenciado (detección de metales), una prospección geofísica (georradar) de casi la totalidad del cementerio y por último una intervención arqueológica con más de una decena de sondeos. Lamentablemente los esfuerzos de los diferentes equipos no tuvieron éxito alguno. El cruce de datos llevo a la conclusión de que las fosas habían sido desmanteladas a finales de los años 70 y principios de los 80, siendo prácticamente imposible su localización o algún rastro alguno de las mismas, entendiendo que se trata de los enterramientos más numerosos de la Sierra de Cádiz con una estimación de 100 y 150 víctimas posibles[83].



Labores de prospección en el cementerio de Olvera, 2022. Fuente: propia

[83] Medina Linares, Ángel, *Fosas comunes del cementerio de Olvera (Cádiz). Investigación histórica, análisis documental y recopilación de testimonios.* Ayuntamiento de Olvera, Federación Española de Municipios y Provincias, 2022. Universidad de Cádiz, *Informe Prospección Geofísica en el cementerio de Olvera (Cádiz)*. Unidad de Geo-detección del Patrimonio histórico UCA. Ayuntamiento de Olvera, Federación Española de Municipios y Provincias, 2022. Román Roman, Jesús; Gómez Cano, María Jose y Medina Linares, Ángel, *Localización, Delimitación y evaluación de posibles fosas con víctimas de la represión franquista en el cementerio de Olvera (Cádiz)*. Ayuntamiento de Olvera, Federación Española de Municipios y Provincias, 2022.



Labores de prospección geofísica en el cementerio de Olvera, 2022. Fuente: propia



Sondeos en el cementerio de Olvera, 2022. Fuente: propia

- **Cementerio de Ubrique, 2022.** Las prospecciones geofísicas fueron realizadas en los meses de abril y mayo de 2022. Fueron llevadas a cabo tanto en el interior como el exterior del cementerio. Por un lado, en el interior del cementerio, en la calle situada en el sector este, entre la pared de nichos del lateral del cementerio y la zona ajardinada. Fuera del cementerio, las exploraciones se realizaron en zonas diferentes, por un lado, junto a la tapia en la esquina suroeste, a la izquierda de la puerta principal, en una zona anexa que funciona como aparcamiento y depósito. Por otro lado, se realizó otra serie de prospecciones en la calle contigua a la tapia este, en la calle de Todos los Santos. Los resultados obtenidos motivan una futura intervención arqueológica en varios puntos de interés. Dicha intervención fue realizada por la Unidad de Geo-detección y Geo-referenciación del Patrimonio de la Universidad de Cádiz bajo convenio con la Junta de Andalucía[84].



[84] Universidad de Cádiz, *Localización de fosas comunes en los municipios de Algeciras, Medina Sidonia y Ubrique*. Cádiz, Junta de Andalucía, 2022.



Labores de prospección geofísica en el cementerio de Ubrique, interiores y exteriores, 2022. Fuente: informe técnico

- **Cementerio de Benaocaz, 2023.** Aunque no hemos tenido acceso al informe, en octubre de 2023 se realizaron labores de prospección geofísica en el cementerio de Benaocaz, principalmente el interior del recinto. Según un adelanto de los resultados, pueden existir dos zonas de posible interés para una futura intervención. Los trabajos fueron realizados por la Unidad de Geodetección del Patrimonio de la Universidad de Cádiz, bajo la coordinación de la Diputación de Cádiz y financiación de la Federación Española de Municipios y Provincias[85].

[85] Universidad de Cádiz, *Prospección geofísica para la localización de fosas de represaliados de la Guerra Civil en el cementerio de Benaocaz (Cádiz)*. Cádiz, Diputación de Cádiz, Federación Española de Municipios y Provincias, 2023.

Tabla N.º 5. Fosas comunes de la Sierra Cádiz intervenidas. Elaboración propia.					
Municipio	**Denominación**	**Fosas**	**Intervenciones**	**Fecha**	**Resultados**
Alcalá del Valle	Fosa del cementerio de Alcalá del Valle	1	Sondeos arqueológicos	2011, 2021	Negativos
Alcalá del Valle	Fosa de la finca de El Baldío	1	No científica, Sondeos arqueológicos	1940, 2015	Positivos
Arcos de la Frontera	Fosas del cementerio de San Miguel de Arcos	5	Sondeos arqueológicos, Prospección geofísica	2016, 2021	Negativos, Pendientes
Benaocaz	Fosa del cementerio de Benaocaz	1	Prospección geofísica	2023	Pendientes
Benaocaz	Fosa de la Manga de Villaluenga/ Fosa de El Pocito	1	Sondeos arqueológicos	2022	Positivos
Bornos	Fosas del cementerio de Bornos	2	Sondeos arqueológicos, Prospección geofísica	2018, 2021	Negativos, Pendientes
El Bosque	Fosas del cementerio de El Bosque	5	Sondeos arqueológicos	2004-2005	Positivos
Espera	Fosa de la Finca de San Antón	1	Prospección georreferenciada y geofísica	2021	Pendientes
Grazalema-Benamahoma	Fosas del cementerio de Benamahoma	19	Sondeos arqueológicos	2017-2019	Positivos
Grazalema-Benamahoma	Fosa del paraje Hoyo de Tarazón	1	Sondeos arqueológicos	2021	Negativos
Grazalema	Fosa de la Fuente de la Ladera	1	Sondeos arqueológicos	2021	Negativos
Grazalema	Fosa del Puerto de los Alamillos	1	Sondeos arqueológicos	2021	Negativos
Grazalema	Fosa de Monte Bajo	1	Prospección georreferenciada y geofísica	2021	Negativos
Grazalema	Fosa de Retamalejo/Fosa de las Mujeres	1	Sondeos arqueológicos	2008	Positivos
Olvera	Fosa de Hoyo Cascabel	1	No científica, Sondeos arqueológicos	1950, 2013	Positivos
Olvera	Fosas del cementerio de Olvera	2	Sondeos arqueológicos, prospección georreferenciada y geofísica	2022	Negativos
Prado del Rey	Fosa del Rancho Americano/Pinaleda	1	Prospección georreferenciada	2021	Negativos
Puerto Serrano	Fosas del cementerio de Puerto Serrano	2	No científica	1941	-
Setenil de las Bodegas	Fosa del cementerio de Setenil (1)	1	Sondeos arqueológicos	2019	Negativos

Setenil de las Bodegas	Fosa del cementerio de Setenil (2)	1	Sondeos arqueológicos, prospección y geofísica	2018	Positivos
Torre Alháquime	Fosa de Huerto Pernía	1	Sondeos arqueológicos	2010	Negativos
Torre Alháquime	Fosa de Pareoro	1	Sondeos arqueológicos	2010, 2013, 2021	Negativos
Torre Alháquime	Fosa del antiguo cementerio de Torre Alháquime	1	No científica	1970-1980	-
Torre Alháquime	Fosa de la Vereda Ancha	1	No científica	1970-1980	-
Ubrique	Fosa exterior del cementerio de Ubrique	1	Prospección geofísica	2022	Pendientes
Ubrique	Fosa interior del cementerio de Ubrique	1	Prospección geofísica	2022	Pendientes
Villamartín	Fosas del cementerio de La Palma de Villamartín	5	Sondeos arqueológicos	2008	Positivos
Observaciones	En las fosas del cementerio de Puerto Serrano, el antiguo cementerio de Torre Alháquime y la Vereda Ancha no se ha incluido resultados, ya que no se ha podido confirmar la exhumación de los restos.				

Tabla N.º 6. Fosas comunes exhumadas en la Sierra Cádiz. **Elaboración propia.**

Municipio	Denominación	Fosas	Fecha	Víctimas	Identificadas	Re-inhumadas
Alcalá del Valle	Fosa de la finca de El Baldío	1	1940, 2015	6	2	6
Benaocaz	Fosa de la Manga de Villaluenga/ Fosa de El Pocito	1	2022	2	Pendientes	Pendientes
El Bosque	Fosas del cementerio de El Bosque	5	2004-2005	22	-	22
Grazalema-Benamahoma	Fosas del cementerio de Benamahoma	19	2017-2019	67	Pendientes	Pendientes
Grazalema	Fosa de Retamalejo/Fosa de las Mujeres	1	2008	16	-	Pendientes
Olvera	Fosa de Hoyo Cascabel	1	1950, 2013	3	-	3
Setenil de las Bodegas	Fosa del cementerio de Setenil (2)	1	2018	6	Inconclusos	6
Villamartín	Fosas del cementerio de Villamartín	5	2022	53	Pendientes	Pendientes

MAPA N.º 5
FOSAS Y VÍCTIMAS EXHUMADAS EN LA SIERRA DE CÁDIZ



Puerto Serrano
Cementerio
Olvera
Hoyo Cascabel
1\3
Alcalá del Valle
Torre Alháquime
1\2
Finca de El Baldío
1\4
Setenil de las Bodegas
Cementerio
1\6
Algodonales
Espera
Villamartín
Cementerio
5\53
VILLAMARTÍN
Bornos
El Gastor
Zahara
Prado del Rey
Cementerio de Benamahoma
Grazalema
Cementerio
5\22
El Bosque
19\67
Retamalejo
1\16
ARCOS DE LA FRONTERA
Arcos de la Frontera
Benaocaz
Villaluenga del Rosario
El Pocito
1\2
Ubrique
Algar
San José del Valle

Algar — Municipio

Fosa y denominación

1\16 — Fosas exhumadas\víctimas exhumadas con metodología científica

1\16 — Fosas exhumadas\víctimas exhumadas sin metodología científica

Exhumación sin metodología científica no confirmada

Límete término municipal

Término urbano

Elaboración propia, Ángel Medina Linares
Mapa base: Mapa de delimitaciones Administrativo-Funcionales de la provincia de Cádiz. Junta de Andalucía. Datos Espaciales de Referencia de Andalucía (DERA)

MAPA N.º 6
INTERVENCIONES EN FOSAS EN LA SIERRA DE CÁDIZ



Exhumadas con metodologia cientifica

Exhumadas sin metodologia cientifica

Exhumaciones no confirmadas

Intervenciones cientificas sin resultado

Desmantelados o afluvadas

Sin actuaciones

Límete término municipal

Término urbano

Algar — Municipio

Elaboración propia, Ángel Medina Linares

Mapa base: Mapa de delimitaciones Administrativo-Funcionales de la provincia de Cádiz. Junta de Andalucía. Datos Espaciales de Referencia de Andalucía (DERA)

IV. BALANCE FINAL Y ESTADO ACTUAL

A lo largo del presente estudio se ha proyectado una visión general y específica de las fosas de represaliados de la guerra civil, la represión y el franquismo existentes en la Sierra de Cádiz. De igual manera se ha realizado una valoración de las mismas en función de su cronología, sus víctimas, su ubicación, su tipología y sobre las diferentes fases de intervención que se han desarrollado en la comarca a la hora de proceder a la búsqueda y exhumación de los cuerpos. Dentro del último apartado se ha cuantificado y cualificado los trabajos realizados para la recuperación de las víctimas, tanto los realizados de manera no científica y las intervenciones arqueológicas científicas.

Respecto a los procesos de localización y exhumación se ha realizado un análisis en profundidad de los métodos y técnicas empleadas, así como de los resultados obtenidos en dichas intervenciones, tanto negativos como positivos. Del estudio se deduce que hubo exhumaciones de fosas en la Sierra de Cádiz en un momento inmediato al golpe, como así lo demuestra la fosa de El Baldío. Con el final de la Guerra Civil hubo esfuerzos por parte de los familiares de las víctimas de recuperar los cuerpos en algunos puntos de la comarca, pero se encontraron con el deterioro de los enterramientos y el bloqueo de las autoridades del régimen franquista. Pese a la censura hubo episodios que marcaron la supervivencia de la memoria y de las fosas, como así lo demuestra la señalización de las mismas en casos como el cementerio de Setenil o la fosa de las mujeres de Grazalema; o de manera más sorprendente y anecdótica los informes sobre el Valle de los Caídos, los cuales confirman que no hubo traslados y lo más importante señalan puntos concretos de la existencia de fosas comunes.

La llegada de la democracia a nuestro país no vino acompañada de un proceso de exhumaciones como sí ocurrió en otros puntos de Andalucía, todo lo contrario. Salvo los casos no confirmados en Torre Alháquime, lo que se ha documentado en varios pueblos de la comarca es la destrucción o alteración de enteramientos de importancia, especialmente en cementerios, donde las obras de ampliación o mejora de las estructuras nos han llevado a la desaparición de todo rastro de fosas. Hubo que esperar hasta 2003, con la fosa de El Bosque, la primera exhumación científica en Andalucía, para dar comienzo al ciclo científico en la Sierra de Cádiz.

El estudio realizado avanza que, de las 86 fosas registradas en los municipios serranos, 57 de ellas han sido intervenidas entre 1936 y 2023, un 66% del total. Debemos entender intervención como todos aquellos trabajos o acciones de búsqueda y exhumación de fosas, diferenciados de aquellos casos considerados como alteraciones o destrucciones directas de los enterramientos. Valorando los resultados de todas las intervenciones se deduce que 34 fosas han sido exhumadas de manera positiva, recuperándose los restos de 175 víctimas. De todas ellas, la práctica totalidad (170) han sido recuperadas por métodos científicos entre 2004 y 2022, contabilizándose solo cinco víctimas exhumadas por los familiares: dos en la Finca de El Baldío de Alcalá del Valle y tres alcalareños en la fosa de Hoyo Cascabel en el término municipal de Olvera.

Aunque las 175 víctimas exhumadas invitan al optimismo, este desaparece si comparamos dicho número con las cifras estimadas para todas las fosas de la Sierra de Cádiz, entre 650-990 víctimas enterradas. La situación tampoco es positiva si observamos que tan sólo dos víctimas han sido identificadas mediante pruebas genéticas: Remedios Partida Morilla y su hijo José, ambos exhumados en la fosa de El Baldío en 2015. Del resto de víctimas: 43 no se les realizó comparativa genética (dos en El Baldío, 22 en el cementerio de El Boque, 16 de la fosa de las mujeres de Grazalema y tres de Hoyo Cascabel), ocho no dieron los resultados esperados (dos en el Baldío y los seis del cementerio de Setenil) y, por último, como dato esperanzador, aún queda por confirmar los restos de 122 víctimas (67 del cementerio de Benamahoma, 53 de Villamartín y las dos de la fosa del Pocito de Benaocaz). Por último, mencionar que se han re-inhumados 53 restos mortales (El Bosque, Grazalema, El Baldío, Setenil y Hoyo Cascabel) frente a 122 (Villamartín, Benamahoma y El Pocito) que aún están pendientes.

Sobre las fosas intervenidas que no han dado resultado positivo, estas suman un total de 24, de las cuales, debemos aclarar varias cuestiones. En primer lugar hay 11 enterramientos en los que se han realizado trabajos de búsqueda, cuyos resultados aún están pendientes de interpretación y una futura intervención arqueológica que permitan su localización y exhumación: cinco en el cementerio de Arcos, dos en el cementerio de Bornos, dos en el cementerio de Ubrique, la fosa del cementerio de Benaocaz y la fosa de la Finca de San Antón en Espera. En segundo lugar hay otros 11 enterramientos intervenidos de los que sí podemos hablar de resultados negativos, destacando los casos de la fosa del cementerio de Alcalá del Valle y las dos grandes fosas del cementerio de Olvera que posiblemente hayan sido desmanteladas. En último lugar existen

desenterramientos cuya situación es confusa, ya que, no se ha podido confirmar la exhumación en los años 80 de las fosas de la Vereda Ancha y el antiguo cementerio de Torre Alháquime.

Si atendemos el resto de las fosas encontramos 17 enterramientos que no ha sufrido actuación alguna y otros 11 que han sido alterados o desmantelados por acciones directas e indirectas. Respecto a este último apartado debemos señalar que, sobre las dos fosas registradas en el cementerio de Puerto Serrano, los testimonios apuntan a la destrucción de las mismas a raíz de la construcción de unos nichos. Además, la supuesta recuperación de los restos de Antonio Pino por parte de sus familiares no puede ser considerada como una exhumación completa, sino como una alteración de la propia fosa.

Recopilando todo lo expuesto anteriormente la situación actual de la Sierra de Cádiz, en lo que a las 86 fosas se refiere, es la siguiente: 34 enterramientos han sido exhumados, dos fosas posiblemente hayan sido exhumadas, pero no hay información que lo confirme; 36 fosas no han sido localizadas aún, de las cuales, 10 están pendientes de una futura intervención; y por último, 14 enterramientos han desaparecido o han sido desmantelados. En este sentido, en el caso de la mayoría de las fosas aun no exhumadas está pendiente una rigurosa investigación previa sobre la ubicación, sus características y el estado de conservación de las víctimas que albergan, así como una posterior intervención.

En comparativa con los registros existentes hoy en día en los diferentes Mapas de Fosas, tanto nacional como andaluz, así como investigaciones regionales existentes al respecto, podemos concluir que a raíz de lo expuesto es necesario una actualización de los datos. Respecto al Mapa de Fosas de Andalucía que actualmente se nutre en su mayoría del sobresaliente estudio de Carrasco Gómez, Inmaculada, *Arqueologías en conflicto. Exhumaciones de represaliados de la guerra civil y el franquismo en Andalucía*. Tesis Doctoral. Sevilla, Universidad Pablo de Olavide, 2020; podemos extraer varias cuestiones a corregir en lo que a las localidades de la Sierra de Cádiz se refiere.

Por un lado, respecto a la estimación del número de víctimas localizadas en fosas hay una diferencia destacable debido a la ausencia de cifras para los casos de los cementerios de Bornos, El Gastor o Villamartín. Por otro lado, hay que destacar que el actual Mapa de Fosas de Andalucía abarca hasta 2021, quedando pendiente una actualización de las intervenciones realizadas entre los años 2021-2022-2023, donde

destacan la finalización de la intervención positiva en el cementerio de Benamahoma, la exhumación de la fosa de El Pocito en Benaocaz, las exhumaciones del cementerio de Villamartín, así como los resultados fallidos en localizaciones como Olvera.

Respecto a la desactualización esto también ocurre con la señalización como fosa "exhumada" o "localizada" de varios registros. Entre las ausencias o errores sobresalen las no inscripciones como exhumadas las fosas de Benamahoma, la fosa de El Pocito, los enterramientos del cementerio de Villamartín y la fosa del cementerio de Setenil de las Bodegas. También se incluye erróneamente la localización y exhumación de las fosas del cementerio de Olvera, las cuales, como se ha podido ver no se localizaron en la intervención realizada 2022. Por último, también se incluye de manera errónea la ubicación de varias fosas, entre ellas las de Hoyo Cascabel, Pareoro y Huerto Pernía. En definitiva, se trata de una serie de cuestiones a solucionar tras la publicación de este proyecto y su comparativa con los registros actuales.

Tabla N.º 7. Balance actual de las fosas comunes exhumadas en la Sierra Cádiz. Elaboración propia.		
Fosas exhumadas		
Localidad	**Denominación**	**Fosas**
Alcalá del Valle	Fosa de la finca de El Baldío	1
Benaocaz	Fosa de la Manga de Villaluenga/ Fosa de El Pocito	1
El Bosque	Fosas del cementerio de El Bosque	5
Grazalema-Benamahoma	Fosas del cementerio de Benamahoma	19
Grazalema	Fosa de Retamalejo/Fosa de las Mujeres	1
Olvera	Fosa de Hoyo Cascabel	1
Setenil de las Bodegas	Fosa del cementerio de Setenil (2)	1
Torre Alháquime	Fosa del antiguo cementerio*	1
Torre Alháquime	Fosa de La Vereda Ancha*	1
Villamartín	Fosas del cementerio de Villamartín	5
Fosas desmanteladas o alteradas		
Localidad	**Denominación**	**Fosas**
Alcalá del Valle	Fosa del cementerio de Alcalá del Valle	1
Algar	Fosa del cementerio de Algar	1
Arcos de la Frontera	Fosa de Arroyo Salado	1
El Bosque	Fosa del cementerio de El Bosque	1
Olvera	Fosas del cementerio de Olvera	2
Prado del Rey	Fosa de la ermita del cementerio de Prado del Rey	1
Prado del Rey	Fosa de El Calvario	1
Puerto Serrano	Fosas del cementerio de Puerto Serrano	2
Torre Alháquime	Fosa de La Rabia	1
Torre Alháquime	Fosa de La Herradura	1
Torre Alháquime	Fosa de La Chapoleda	1
Torre Alháquime	Fosa de Los Rodeos	1

Fosas no localizadas		
Localidad	**Denominación**	**Fosas**
Algodonales	Fosa del cementerio de Algodonales	1
Arcos de la Frontera	Fosas del cementerio de San Miguel de Arcos	5
Benaocaz	Fosa del cementerio de Benaocaz	1
Bornos	Fosas del cementerio de Bornos	2
El Bosque	Fosa de Fuente de Aguaturbia	1
El Gastor	Fosa del cementerio de El Gastor	1
Espera	Fosa de Antonio Mancheño Lozano	1
Espera	Fosa de la finca de San Antón	1
Espera	Fosa de la finca de El Mármol	1
Grazalema-Benamahoma	Fosa del paraje Hoyo de Tarazón	1
Grazalema	Fosa del cementerio Grazalema	2
Grazalema	Fosa de la Fuente de la Ladera	1
Grazalema	Fosa del Puerto de los Alamillos	1
Grazalema	Fosa de Monte Bajo	1
Olvera	Fosa de Los Toriles	1
Prado del Rey	Fosas del cementerio de Prado del Rey	2
Prado del Rey	Fosa de El Rancho Americano/Pinaleda	1
Prado del Rey	Fosa de Los Clavijos	1
Setenil de las Bodegas	Fosa del cementerio de Setenil (1)	1
Torre Alháquime	Fosa de Huerto Morales	1
Torre Alháquime	Fosa de Huerta La Alcoba	1
Torre Alháquime	Fosa de Huerto Pernía	1
Torre Alháquime	Fosa de Pareoro	1
Ubrique	Fosa exterior del cementerio de Ubrique	1
Ubrique	Fosa interior del cementerio de Ubrique	1
Villaluenga del Rosario	Fosas del cementerio de Villaluenga	3
Villamartín	Fosa de la ermita de la Montaña	1

MAPA N.º 7
ACTUALIDAD DE LAS FOSAS EN LA SIERRA DE CÁDIZ



Exhumadas con metodologia científica

Exhumadas sin metodologia científica

Exhumaciones no confirmadas

Intervenciones científicas pendientes de resultados

Desmanteladas o alteradas

No localizadas

Límete término municipal

Término urbano

Algar — Municipio

Elaboración propia, Ángel Medina Linares

Mapa base: Mapa de delimitaciones Administrativo-Funcionales de la provincia de Cádiz. Junta de Andalucía. Datos Espaciales de Referencia de Andalucía (DERA)

V. CATÁLOGO DE FOSAS DE LA SIERRA DE CÁDIZ

Alcalá del Valle

Fosa del cementerio de Alcalá del Valle	
Localidad	Alcalá del Valle
Denominación	**Fosa del cementerio de Alcalá del Valle**
N.º Fosas	1
Fecha apertura	Septiembre-noviembre 1936
Ubicación	Cementerio de Alcalá del Valle Según los testimonios la fosa se encuentra en la esquina sureste del recinto, según se accede a la derecha y al final del muro perimetral
Carácter	Cementerio
Titularidad	Pública
Posibles Víctimas	10-20 Posibles: Cristóbal Aroca Jiménez José Dorado Álvarez Juan Jiménez Domínguez Juan López Barriga José Pérez Cantalejo Juan Romero Jiménez Pedro Vázquez Jiménez, *El piojo* Francisco Vega Rosado
Estado	**No localizada. Posiblemente desmantelada. Dignificada.** Tras varios intentos fallidos de localización y según varios testimonios, la fosa podría haber sido desmantelada en los años 70. Según los datos aportados por el encargado del cementerio Heladio Jiménez García, al realizar una ampliación de una sepultura, aparecieron de forma "agolpada" entre 10 y 12 cuerpos (tomando como referencia los cráneos), a unos 150-200 centímetros de profundidad. Ante esta situación es muy probable que los restos fueron exhumados y depositados en el osario.
Actuación/es	**Trabajos de prospección e intervención arqueológica (2011).** Asociación para la Recuperación de la Memoria Histórica, Ayuntamiento de Alcalá del Valle, Ministerio de la Presidencia. Director: René Pacheco Vila. **Resultados: negativos.** **Trabajos de prospección e intervención arqueológica (2021).** Ayuntamiento de Alcalá del Valle. Director: Jesús Román Román. **Resultados: negativos.**
Fuentes y Bibliografía	• Asociación Andaluza Memoria Histórica y Justicia (AAMHJ): *Mapa de fosas de Cádiz. Informe sobre las fosas comunes de la represión franquista en Cádiz y provincia*. Cádiz, Junta de Andalucía, 2007-2008-2009.

	• Romero Romero, Fernando: *Alcalá del Valle. República, Guerra Civil y represión. 1931-1946*, Cádiz, Ayuntamiento de Alcalá del Valle, 2009. • Pacheco Vila, René: *Informe de la prospección – Búsqueda de una fosa común en Alcalá del Valle (Cádiz).* Asociación para la Recuperación de la Memoria Histórica, Ayuntamiento de Alcalá del Valle, Ministerio de la Presidencia, 2011. • Román Román, Jesús: *Memoria de finalización-Localización de la fosa del cementerio e investigación y recuperación de la memoria histórica en Alcalá del Valle (Cádiz)*. Ayuntamiento de Alcalá del Valle, 2021. • Medina Linares, Ángel: *Fosas con Memoria. Golpe y Represión en Alcalá del Valle*. Cádiz, Editorial Atrapasueños, 2021. • *Mapa de fosas de la Junta de Andalucía.* "Fosa del cementerio de Alcalá del Valle". Código: 1100201.



Zonas de interés del cementerio de Alcalá del Valle

Román Román, Jesús: *Memoria de finalización-Localización de la fosa del cementerio e investigación y recuperación de la memoria histórica en Alcalá del Valle (Cádiz)*. Ayuntamiento de Alcalá del Valle, 2021

Fosa de El Baldío	
Localidad	Alcalá del Valle
Denominación	**Fosa de El Baldío**
N.º Fosas	**1**
Fecha apertura	Septiembre 1936
Localización	La fosa común se encontraba en la entrada sur del Cortijo de El Baldío en Alcalá del Valle
Carácter	Carretera-Camino
Titularidad	Privada
Posibles Víctimas	**6** **Identificados:** Francisco Rodríguez Partida Remedios Partida Morilla **Posibles:** *Rosa* Julio Pardillo Oliveira **Exhumados por los familiares:** Rafael Domínguez Dorado Juan Guerrero Listán
Estado	**Exhumada. Dignificada.**
Actuación/es	**Trabajos de georreferenciación (detección de metales), intervención arqueológica, exhumación, estudio antropológico y estudio genético. (2014-2015).** Asociación para la Recuperación de la Memoria Histórica. Director: René Pacheco Vila. **Resultados: positivos.** Iniciada una investigación a instancia de familiares, en el mes de junio de 2014 se realizó la inspección metálica en la finca El Baldío, donde fueron recuperados indicios balísticos que permitieron acotar la zona de enterramiento. En agosto de 2015 se llevó a cabo la localización y exhumación de cuatro víctimas (2 mujeres y 2 hombres). Se pudo identificar genéticamente los restos de Remedios Partida Morilla y su hijo Francisco Rodríguez Partida, naturales de Olvera. **Intervención-exhumación no científica.** En una anterior intervención realizada por familiares en los años 40 fueron exhumados y trasladados al cementerio los supuestos restos de Rafael Domínguez Jurado y Juan Guerrero Listán.
Fuentes y Bibliografía	• Asociación Andaluza Memoria Histórica y Justicia (AAMHJ): *Mapa de fosas de Cádiz. Informe sobre las fosas comunes de la represión franquista en Cádiz y provincia*. Cádiz, Junta de Andalucía, 2007-2008-2009. • Romero Romero, Fernando: *Alcalá del Valle. República, Guerra Civil y represión. 1931-1946*, Cádiz, Ayuntamiento de Alcalá del Valle, 2009. • Pacheco Vila, René: *Informe de la exhumación de una fosa común en la Finca El Baldío Alcalá del Valle (Cádiz).* Asociación para la Recuperación de la Memoria Histórica, 2017. • Medina Linares, Ángel: *Fosas con Memoria. Golpe y Represión en Alcalá del Valle*. Cádiz, Editorial Atrapasueños, 2021.

	• *Mapa de fosas de la Junta de Andalucía.* "Fosa del cementerio de Alcalá del Valle". Código: 1100202.





Fosa común de El Baldío

Pacheco Vila, René: *Informe de la exhumación de una fosa común en la Finca El Baldío Alcalá del Valle (Cádiz).* Asociación para la Recuperación de la Memoria Histórica, 2017.

Algar

Fosa del cementerio de Algar	
Localidad	Algar
Denominación	**Fosa del cementerio de Algar**
N.º Fosas	1
Fecha	julio-diciembre 1936
Localización	Cementerio de Algar En la localidad de Algar se tiene referencia de la existencia de una fosa en el cementerio municipal con un número indeterminado de personas inhumadas en ella
Carácter	Cementerio interior
Posibles Víctimas	**1-10**
Titularidad	Pública
Estado	**No localizada. Desmantelada.** Sobre esta fosa se construyeron unos nichos y una supuesta reubicación de los restos en una huesera, donde se encontrarían hoy en día
Fuentes y Bibliografía	• Asociación Andaluza Memoria Histórica y Justicia (AAMHJ), *Mapa de fosas de Cádiz. Informe sobre las fosas comunes de la represión franquista en Cádiz y provincia*. Cádiz, Junta de Andalucía, 2007-2008-2009. • Cirera González, José, *Algar, recuerdos de una guerra*. Jimena de la Frontera, 2004. • *Mapa de fosas de la Junta de Andalucía.* "Fosa del cementerio de Algar". Código: 1100301.



Cementerio de Algar

Mapa de fosas de la Junta de Andalucía. "Fosa del cementerio de Algar del Valle". Código: 1100301.

Algodonales

Fosa del cementerio de Algodonales	
Localidad	Algodonales
Denominación	**Fosa del cementerio de Algodonales**
N.º Fosas	1-20
Fecha apertura	julio-diciembre 1936
Localización	Cementerio de Algodonales
Carácter	Cementerio interior
Posibles Víctimas	**20**
Titularidad	Pública
Estado	**No localizada** La fosa quedaría situada a unos 5 metros de la entrada principal del cementerio, en el lado derecho según accedemos en torno a dos pequeños jardines con varios cipreses dispuestos diagonalmente a la entrada principal. La fosa se encontraría bajo un suelo de hormigón. No estaría afectada en principio por ningún enterramiento, pero tal vez si por los cipreses próximos.
Fuentes y Bibliografía	• Asociación Andaluza Memoria Histórica y Justicia (AAMHJ), *Mapa de fosas de Cádiz. Informe sobre las fosas comunes de la represión franquista en Cádiz y provincia*. Cádiz, Junta de Andalucía, 2007-2008-2009. • *Mapa de fosas de la Junta de Andalucía.* "Fosa del cementerio de Algodonales". Código: 1100501.



Cementerio de Algodonales

Mapa de fosas de la Junta de Andalucía. "Fosa del cementerio de Algodonales". Código: 1100501.

Arcos de la Frontera

Fosa del Arroyo del Salado	
Localidad	Arcos de la Frontera
Denominación	**Fosa del Arroyo del Salado**
N.º Fosas	1
Fecha apertura	Julio-diciembre 1936
Localización	La fosa se encuentra en el Kilómetro 22 de la carretera entre Arcos de la Frontera y El Bosque según se viene sentido Arcos de la Frontera en el lado derecho de la vía. Junto al emplazamiento de la fosa y pegado a la carretera persiste un tramo de la antigua carretera. Unos 50 metros hacia el noreste hay una pequeña loma y al pie de ésta discurre el Arroyo Salado.
Carácter	Carreter/camino
Posibles Víctimas	1-5
Titularidad	Pública
Estado	**No localizada. Alterada.** Al realizar las obras de la actual carretera se vertieron escombros y desechos sobrantes sobre la fosa.
Fuentes y Bibliografía	• Asociación Andaluza Memoria Histórica y Justicia (AAMHJ), *Mapa de fosas de Cádiz. Informe sobre las fosas comunes de la represión franquista en Cádiz y provincia*. Cádiz, Junta de Andalucía, 2007-2008-2009. • *Mapa de fosas de la Junta de Andalucía.* "Fosa del Arroyo Salado". Código: 1100606.



Fosa del Arroyo del Salado

Mapa de fosas de la Junta de Andalucía. "Fosa del Arroyo Salado". Código: 1100606.

Fosas del cementerio de San Miguel	
Localidad	Arcos de la Frontera
Denominación	**Fosa del cementerio de San Miguel**
N.º Fosas	5
Fecha apertura	Julio 1936-década de 1940
Localización	**Cementerio de San Miguel de Arcos de la Frontera** En el cementerio municipal de San Miguel se han documentado hasta cinco fosas de grandes dimensiones **Fosa N. ª 1.** La fosa se encuentra en el primer patio del cementerio municipal de San Miguel de Arcos de la frontera, al lado derecho del camino central si venimos desde la entrada principal. Está unida a dos fosas más, formando un pasillo entre dos bloques de nichos. La fosa junto con otras dos adyacentes forma un pasillo entre dos bloques de nichos situados al lado derecho del camino central del Cementerio municipal de San Miguel si venimos desde la entrada principal. **Fosa N. ª 2 y 3.** Estas fosas junto a la N.º 1 forman un pasillo entre dos bloques de nichos situados al lado derecho del camino central del Cementerio municipal de San Miguel si venimos desde la entrada principal. **Fosa N. ª 4.** La fosa se encuentra en el primer patio del Cementerio municipal de San Miguel de Arcos de la Frontera, al lado izquierdo del camino central si venimos desde la entrada principal justo antes de llegar a la entrada del segundo patio. Es una fosa de proporciones gigantesca que ocupa todo ese pasillo, en un principio estaba situada al final del Cementerio, pero con la creación del segundo patio quedó como pasillo izquierdo del camino central, si venimos desde la entrada principal, del final del primer patio. **Fosa N. ª 5.** Si nos situamos desde la entrada principal la fosa se encuentra en una esquina formada por el muro izquierdo del patio primero y el muro que sirve de separación entre el segundo y el primer patio. La fosa se encuentra en el primer patio del cementerio municipal, unida a la del expediente número 9, y hoy en día es un pasillo más del cementerio y que une el muro izquierdo del primer patio con el muro antiguo del antiguo cementerio. Con la ampliación este muro se ha convertido en el de separación del primer y segundo patio.
Carácter	Cementerio interior
Posibles Víctimas	**50-100**
Titularidad	Pública
Estado	**No localizadas.** En el cementerio municipal de San Miguel se han documentado hasta cinco fosas de grandes dimensiones
Actuación/es	- **Trabajos de prospección e intervención arqueológica (2016-2017).** Diputación Provincial de Cádiz-Dirección General de Memoria Democrática de la Junta de Andalucía. Director: Jesús Román Román. **Resultados: negativos.** - **Prospección geofísica, trabajos de geolocalización (2022).** Universidad de Cádiz. Federación Española de Municipios y Provincias, Ayuntamiento de Arcos. **Resultados pendientes de futura intervención.**

Fuentes y Bibliografía	• Asociación Andaluza Memoria Histórica y Justicia (AAMHJ), *Mapa de fosas de Cádiz. Informe sobre las fosas comunes de la represión franquista en Cádiz y provincia*. Cádiz, Junta de Andalucía, 2007-2008-2009. • VV. AA: *Cartografía de la Desaparición Forzada en Andalucía 1936-1951*. Cádiz, Foro de la Memoria del Campo de Gibraltar, Casa de la Memoria de la Sauceda, HREV y Colectivo La Vorágine, 2023. • *Mapa de fosas de la Junta de Andalucía.* "Fosas del cementerio de San Miguel de Arcos de la Frontera". Código: 1100601.
Dignificada	**Si, placa conmemorativa**
Observaciones	**Se podría tratar de las fosas más importantes de la Sierra de Cádiz, llegando a los dos centenares de víctimas asesinadas y enterradas en el cementerio de San Miguel de Arcos de la Frontera.**

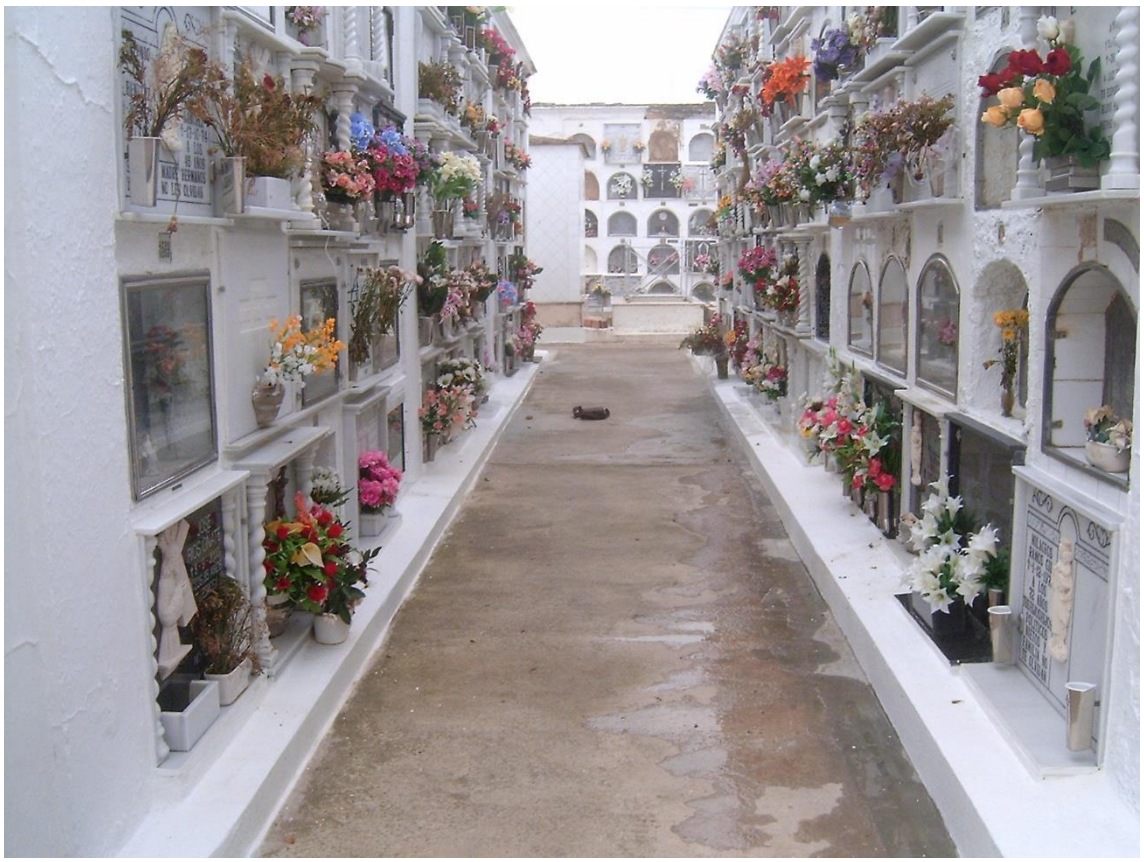

Localización Fosa N.º 1



Localización Fosa N.º 2



Localización Fosa N.º 3



Localización Fosa N.º 4



Localización Fosa N.º 5

Cementerio de Arcos de la Frontera

Mapa de fosas de la Junta de Andalucía. "Fosas del cementerio de San Miguel de Arcos de la Frontera". Código: 1100601.

Benaocaz

Fosa del cementerio de Benaocaz	
Localidad	Benaocaz
Denominación	**Fosa del cementerio de Benaocaz**
N.º Fosas	1
Fecha apertura	agosto-diciembre 1936
Localización	**Cementerio de Benaocaz** La fosa común se encuentra situada dentro del cementerio, en el fondo de este, perpendicular a una sepultura decorada con cadenas blancas, limitada al fondo por unas escaleras.
Carácter	Cementerio
Posibles Víctimas	**1-10** **Posibles:** Pedro Pérez Flores Manuel Arenas Guerrero Pedro García Fernández Antonio Jaén Coronil Diego Camacho Bazán José Aragón Holgado
Titularidad	Pública
Estado	**No localizada. Posiblemente alterada** El cementerio ha sido reformado en numerosas ocasiones, lo más destacado es la pavimentación del suelo y la realización de una escalera de acceso a unos nichos próximos a la fosa. Según noticia aparecida en El Periódico de Ubrique, publicada el día 5 de enero de 2005, se dice, entre otras cosas que el Ayuntamiento ha llevado a cabo unas obras de empedrado del suelo sin que haya tocado ninguna fosa. Según los testimonios recopilados recientemente es posible que, una zona de interés, concretamente una parte del muro perimetral donde posiblemente fueron fusilados las víctimas y posteriormente inhumadas en una fosa, haya sido alterada.
Actuación/es	**Prospección geofísica, trabajos de geolocalización (2023).** Federación Española de Municipios y Provincias, Diputación de Cádiz. **Resultados pendientes de futura intervención.**
Fuentes y Bibliografía	• Asociación Andaluza Memoria Histórica y Justicia (AAMHJ), *Mapa de fosas de Cádiz. Informe sobre las fosas comunes de la represión franquista en Cádiz y provincia*. Cádiz, Junta de Andalucía, 2007-2008-2009. • Sílger Silvera, Fernando, "José Pérez del Puerto, alcalde de Benaocaz en 1936" en Moreno Tello, Santiago (coord.), *La destrucción de la Democracia: Vida y muerte de los alcaldes del Frente Popular en la provincia de Cádiz*, (vol. I). Cádiz, Diputación, Junta de Andalucía, 2011, pp. 253-267. • *Mapa de fosas de la Junta de Andalucía.* "Fosa del cementerio de Benaocaz". Código: 1100902.

	• Universidad de Cádiz, *Prospección geofísica para la localización de fosas de represaliados de la Guerra Civil en el cementerio de Benaocaz (Cádiz)*. Cádiz, Diputación de Cádiz, Federación Española de Municipios y Provincias, 2023.



Zonas de interés del cementerio de Benaocaz

Mapa de fosas de la Junta de Andalucía. "Fosa del cementerio de Benaocaz". Código: 1100902.

Fosa del paraje La Manga de Villaluenga/Fosa de El Pocito	
Localidad	Benaocaz
Denominación	**Fosa del paraje La Manga de Villaluenga/ Fosa de El Pocito**
N.º Fosas	**1**
Fecha apertura	Agosto-diciembre 1936
Localización	La fosa se encuentra en el paraje conocido como La Manga de Villaluenga, en el punto kilométrico 12 de la carretera A-2302, en el tramo entre Benaocaz-Villaluenga del Rosario, en dirección a esta última. En el margen izquierdo de la carretera existe un gran llano, propiedad de la Agencia de Medioambiente de la Junta de Andalucía donde se sitúa un pozo denominado El Pocito, a unos diez metros del mismo encontramos un majano de piedra que determina el lugar donde se ubica la fosa. Es una zona en la que se realiza actividades ganaderas, el pozo se utiliza como abrevadero para el ganado.
Carácter	Carretera/Camino
Posibles Víctimas	**2** **Posibles:** Hijo del Tío de la Perrita Francisco o Antonio El Marino
Titularidad	Privada
Estado	**Localizada y exhumada** Un equipo técnico coordinado por el arqueólogo Jesús Román ha recuperado, entre el viernes 6 y el sábado 7 de mayo de 2022, los restos de dos personas en una fosa localizada en el término de Benaocaz, en las proximidades de la carretera A-2302 que enlaza la citada población con la localidad de Villaluenga del Rosario. Se trata de la conocida como fosa del Pocito. La intervención ha sido promovida por la Diputación de Cádiz, en el marco de la convocatoria de la Federación Española de Municipios y Provincias para actividades relacionadas con la memoria histórica. Este enterramiento figura en el mapa de fosas de Andalucía en cuya concreción participó Jesús Román.
Actuación/es	**Trabajos de prospección, intervención arqueológica y exhumación (2022)**. Federación Española de Municipios y Provincias, Diputación de Cádiz. Director: y Jesús Román Román. **Resultados: positivos. Estudio antropológico pendiente.**
Fuentes y Bibliografía	• Asociación Andaluza Memoria Histórica y Justicia (AAMHJ), *Mapa de fosas de Cádiz. Informe sobre las fosas comunes de la represión franquista en Cádiz y provincia*. Cádiz, Junta de Andalucía, 2007-2008-2009. • *Mapa de fosas de la Junta de Andalucía*. "Fosa del Paraje de La Manga de Villaluenga". Código: 1100901.





Fosa del Pocito, Manga de Villaluenga. Diputación de Cádiz

Bornos

Fosas del cementerio de Bornos	
Localidad	Bornos
Denominación	**Fosa del cementerio de Bornos**
N.º Fosas	2
Fecha apertura	Julio 1936-marzo 1937
Localización	**Cementerio de San Miguel de Bornos.** En el cementerio municipal de Bornos se han documentado 2 fosas de grandes dimensiones: **Fosa N. ª 1.** La fosa común se situaría en un jardín que encontramos en el lado derecho según accedemos al cementerio de Bornos, concretamente en la esquina inferior izquierda de este jardín, flanqueado por un enterramiento con un cercado de hierro en color gris brillante propiedad de Juan Álvarez Castilla y la primera calle en el lateral derecho. **Fosa N. ª 2.** Existe la posibilidad de que exista otra fosa común dentro del cementerio de Bornos, en un jardín en la parte superior izquierda, cuya parte central está ocupada por una adelfa, frente a la sepultura de Manuel Ruiz Sevillano, concretamente ocupando toda la franja lateral entre la adelfa y la calle principal del cementerio. Según el testimonio de María González (familiar de Antonio Vega Gutiérrez (a) Chegaray, asesinado y enterrado en Bornos) conocía la situación de esta fosa por el testimonio de la antigua enterradora, pero ésta misma dio la localización de la otra fosa común, analizada en el anterior expediente, dentro del cementerio.
Carácter	Cementerio interior
Posibles Víctimas	**30-50** Posibles víctimas: Emiliano Flores Duque, Manuel Flores Duque, Alonso Flores Duque, Manuel Flores Garrido (todos de Espera). También se mantiene la tesis de una importante fosa con individuos de Bornos y Arcos.
Titularidad	Pública
Estado	**No localizada** Actualmente las zonas de interés se sitúan en un jardín dentro del cementerio de Bornos, donde existen dos enterramientos en forma de panteones familiares.
Actuación/es	**Trabajos de prospección e intervención arqueológica (2018).** Diputación Provincial de Cádiz-Dirección General de Memoria Democrática de la Junta de Andalucía. Director: Jesús Román Román. **Resultados: negativos.** **Trabajos de georreferenciación (detección de metales) y prospección geofísica, trabajos de geolocalización (2021).** Federación Española de Municipios y Provincias, Ayuntamiento de Bornos. Los resultados se están estudiando, ya que, aún no son claros y se necesitaría la ampliación de estudios. Director: Jesús Román Román. **Pendiente de resultados.** Posible intervención arqueológica en 2023.
Fuentes y Bibliografía	• Asociación Andaluza Memoria Histórica y Justicia (AAMHJ), *Mapa de fosas de Cádiz. Informe sobre las fosas comunes de la represión franquista en Cádiz y provincia*. Cádiz, Junta de Andalucía, 2007-2008-2009.

	• Román Román, Jesús, *Trabajos preliminares de indagación, localización y delimitación de una fosa común con víctimas de la represión franquista en el cementerio de Bornos (Cádiz).* Cádiz, Federación Española de Municipios y Provincias, Ayuntamiento de Bornos, 2021. • *Mapa de fosas de la Junta de Andalucía.* "Fosas del cementerio de Bornos". Código: 1101001. • Romero Romero, Fernando, *Días de barbarie. Guerra Civil y represión en Bornos*. Ubrique, Editorial Tréveris, 2013
Dignificada	**Si, monumento conmemorativo**
Observaciones	**Se podría tratar de una de las fosas más importantes de la Sierra de Cádiz, llegando a los dos centenares de víctimas asesinadas y enterradas en el cementerio.**



Localización Fosa N.º 1

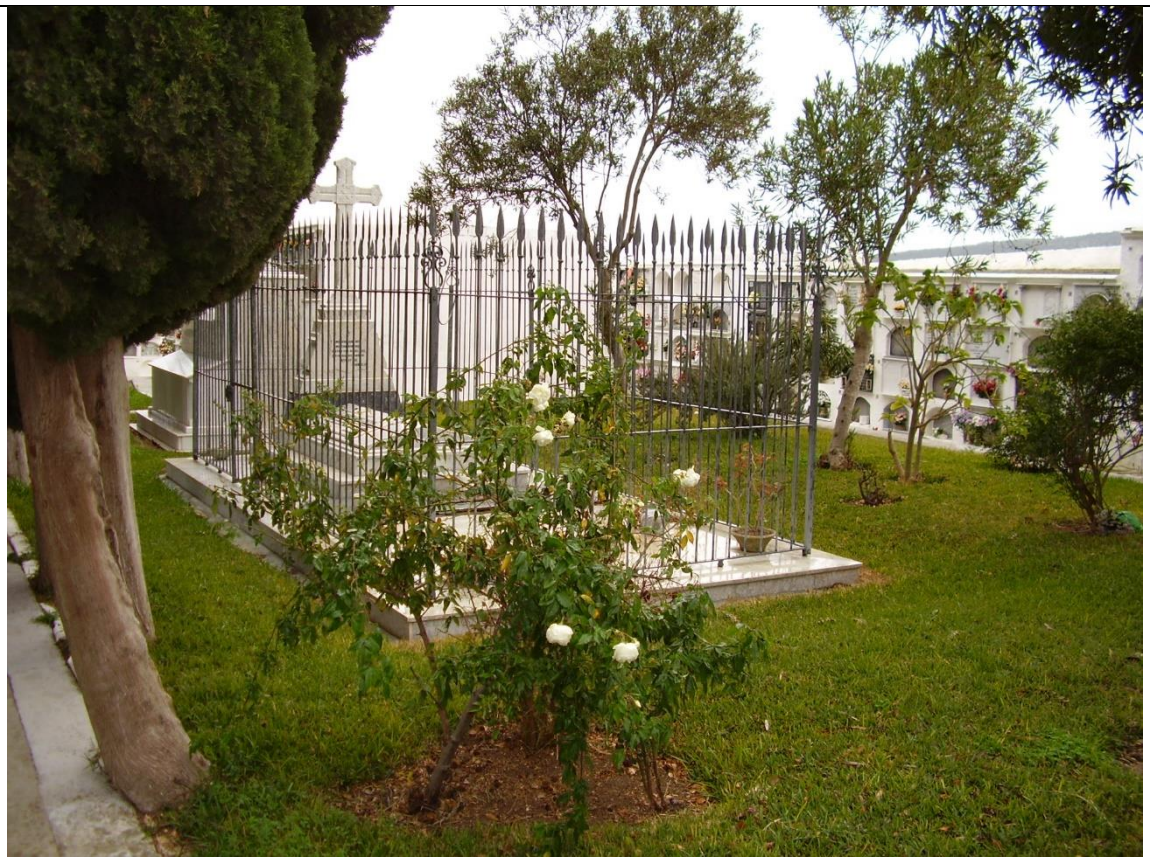

Localización Fosa N.º 2

Cementerio de Bornos

Mapa de fosas de la Junta de Andalucía. "Fosas del cementerio de Bornos". Código: 1101001.

El Bosque

Fosas del cementerio de El Bosque	
Localidad	El Bosque
Denominación	**Fosa del cementerio de El Bosque**
N.º Fosas	5 (más una desmantelada)
Fecha apertura	Julio 1936-febrero 1937
Localización	**Cementerio de El Bosque.** Las fosas se situaban dentro de la tapia del cementerio de El Bosque, concretamente en la esquina sur del mismo, a lo largo, y de forma paralela al muro perimetral, formando una red de seis fosas: • 1ª Fosa: 6 individuos de Ubrique • 2ª Fosa: 7 individuos de Ubrique • 3ª Fosa: 5 individuos de Benamahoma-Grazalema • 4ª Fosa: 1 individuo de Benamahoma-Grazalema • 5ª Fosa: 3 individuos de Benamahoma-Grazalema • 6ª Fosa(desmantelada): 9 individuos de Ubrique
Carácter	Cementerio interior
Posibles Víctimas	**20-40** **Exhumadas 22** **Ubrique (13):** Alfonso Yuste Ramírez, Manuel Flores Núñez, Diego Flores Cruz, José Bazán Viruez, Andrés García Fernández, José Castro Blanco, Juan Peña Rubiales, José García Moreno, Sebastián Flores Jiménez, José Gil Ruiz, Manuel Pardaza García, Francisco Moreno López, Antonio Gomes Frías, **Benamahoma:** Ana Gil Ruiz, José Domínguez Caro, Manuel Salguero Chacón, Francisco Menacho Villalobos, Antonio Rodríguez Sánchez, Antonio Menacho Jiménez, Inés Fernández Sierra, Alonso Román Chacón, José Salguero Jiménez, Manuel Salguero Mateos, Francisco Menacho Román, Francisco Rodríguez Sánchez, José Fernández Sánchez, Diego Fernández Sierra **Grazalema:** Francisco García Castro, Diego Castro Delgado, Rafael
Titularidad	Pública
Estado	**Exhumada.** Las fosas comunes fueron recuperadas mediante intervención arqueológica, en dos fases distintas durante los meses de enero-abril de 2004 y abril-mayo de 2005.Una de las fosas que conformaba el conjunto de seis, fue al parecer desmantelada durante la construcción de un bloque de nichos durante los años 70-80, según el testimonio de José Vázquez Jiménez (testimonio directo y fundamental para localizar las fosas comunes en el cementerio, ya que fue obligado a realizar la misma y a enterrar los cuerpos de los asesinados). Esta fosa pudo contener nueve cuerpos de personas asesinadas de la vecina localidad de Ubrique.
Actuación/es	**1º Fase. Trabajos de prospección, intervención arqueológica y exhumación (2004).** Ayuntamiento de El Bosque.

	2º Fase. Trabajos de prospección, intervención arqueológica y exhumación (2005). Ayuntamiento de El Bosque, Diputación de Cádiz. Dirección: Jesús Román Román.
Fuentes y Bibliografía	• Asociación Andaluza Memoria Histórica y Justicia (AAMHJ), *Mapa de fosas de Cádiz. Informe sobre las fosas comunes de la represión franquista en Cádiz y provincia*. Cádiz, Junta de Andalucía, 2007-2008-2009. • *Mapa de fosas de la Junta de Andalucía.* "Fosas del cementerio El Bosque". Código: 1101102. • Pando Molina, Alfonso; Pinto Toro, María Victoria, *Memoria preliminar de la actividad arqueológica urgente en el interior del cementerio de "El Bosque", (Cádiz). Localización y excavación de fosas comunes de fusilados de la Guerra Civil Española*. Delegación provincial de Cultura de Cádiz. Junta de Andalucía, 2004. • Román Román, Jesús, *Memoria arqueológica preliminar de las fosas comunes en el cementerio de El Bosque (Cádiz).* Inédito. El Bosque, Ayuntamiento de El Bosque, 2005.
Dignificada	**Si, restos inhumados y dignificados en el cementerio de Ubrique y Benamahoma**
Observaciones	-



Cementerio de El Bosque

Mapa de fosas de la Junta de Andalucía. "Fosas del cementerio El Bosque". Código: 1101102.



Fosa N.º 1. Informe actuación

Fosa del paraje Fuente de Aguaturbia	
Localidad	El Bosque
Denominación	**Fosa del paraje Fuente de Aguaturbia**
N.º Fosas	1
Fecha apertura	Julio-diciembre 1936
Localización	Este enterramiento se encuentra situado en las proximidades del lugar conocido como Fuente de "Aguaturbia", se accede a través de la carretera A-372, a unos tres kilómetros de El Bosque. En el margen izquierdo, en dirección a Grazalema, parte un carril-antigua carretera El Bosque-Benamahoma que nos da acceso al antiguo vertedero/basurero. Aproximadamente a un kilómetro desde la entrada se sitúa la fuente, cerca de esta se localiza un poste de luz/teléfono y un quejigo de grandes dimensiones, frente a estos, en el margen izquierdo del carril se encontraría el enterramiento.
Carácter	Carretera/camino
Posibles Víctimas	**1**
Titularidad	Pública
Estado	**No localizada** Actualmente es una zona de monte, los laterales de la antigua carretera están cubiertos por una gran espesura de matorral bajo por lo que la localización se hace más dificultosa. Según parece la fosa estaba señalizada con una gran piedra que taparía la sepultura y allí fue enterrado un vecino de Benamahoma.
Fuentes y Bibliografía	• Asociación Andaluza Memoria Histórica y Justicia (AAMHJ), *Mapa de fosas de Cádiz. Informe sobre las fosas comunes de la represión franquista en Cádiz y provincia*. Cádiz, Junta de Andalucía, 2007-2008-2009. • *Mapa de fosas de la Junta de Andalucía.* "Fosa del paraje Fuente de Aguaturbia". Código: 1101101.

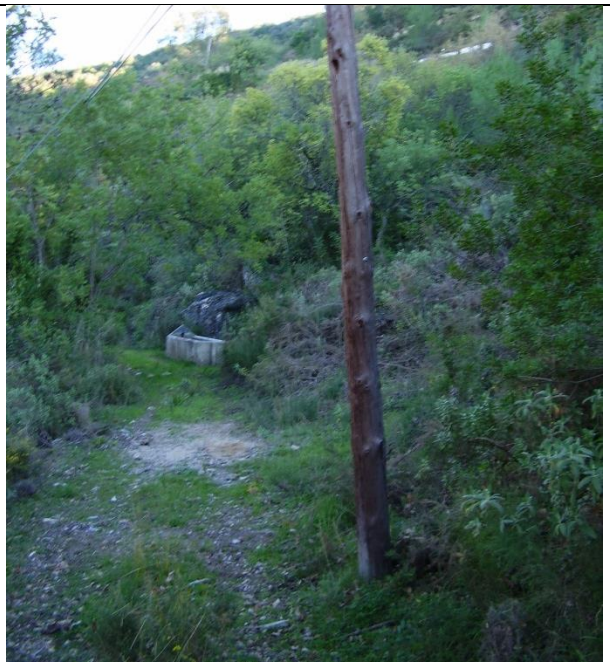

Fosa del del paraje Fuente de Aguaturbia

Mapa de fosas de la Junta de Andalucía. "Fosa del paraje Fuente de Aguaturbia". Código: 1101101.

El Gastor

Fosas del cementerio de El Gastor	
Localidad	El Gastor
Denominación	**Fosa del cementerio de El Gastor**
N.º Fosas	1
Fecha apertura	Julio 1936-febrero 1937
Localización	**Cementerio de El Gastor** La fosa se sitúa en la esquina inferior derecha de un jardín que encontramos al acceder al cementerio, quedando delimitada a partir del primer ciprés que nos encontramos.
Carácter	Cementerio interior
Posibles Víctimas	**5-20** Posibles: Remedios Benítez, *El Cueto*, *Mujer de El Cueto*, Valle Salguero José
Titularidad	Pública
Estado	**No localizada**
Fuentes y Bibliografía	• Asociación Andaluza Memoria Histórica y Justicia (AAMHJ), *Mapa de fosas de Cádiz. Informe sobre las fosas comunes de la represión franquista en Cádiz y provincia*. Cádiz, Junta de Andalucía, 2007-2008-2009. • *Mapa de fosas de la Junta de Andalucía.* "Fosas del cementerio El Gastor". Código: 1101801. • Romero Romero, Fernando y Zambrana Atienza, Pepa, *Del rojo al negro. República, Guerra Civil y represión en El Gastor. 1931-1946*. Sevilla, Grupo de Trabajo Recuperando la Memoria de la Historia Social de Andalucía (CGT-A) y Asociación Andaluza Memoria Histórica y Justicia (AMHyJA), 2010.



Cementerio de El Gastor

Mapa de fosas de la Junta de Andalucía. "Fosas del cementerio El Gastor". Código: 1101801.

Espera

Fosa de la finca de El Mármol	
Localidad	Espera
Denominación	**Fosa de la finca de El Mármol**
N.º Fosas	1
Fecha apertura	Julio 1936-marzo 1937
Localización	**Finca de El Mármol**.
Carácter	Otros
Posibles Víctimas	1-10
Titularidad	Privada
Estado	**No localizada.** Actualmente es una zona sin cultivar y también a una zona rocosa que bordea el abrevadero. Al perderse la referencia de los eucaliptos se hace más difícil la localización exacta de la fosa.
Fuentes y Bibliografía	• Asociación Andaluza Memoria Histórica y Justicia (AAMHJ), *Mapa de fosas de Cádiz. Informe sobre las fosas comunes de la represión franquista en Cádiz y provincia*. Cádiz, Junta de Andalucía, 2007-2008-2009. • *Mapa de fosas de la Junta de Andalucía.* "Fosas de las fincas de San Antón y El Mármol". Código: 1101701. • Sígler Silvera, Fernando, *Su silencio es nuestra voz. Sublevación militar, resistencia republicana y represión en Espera, el pueblo de la reforma agraria*. Espera, Ayuntamiento de Espera, 2008. • Garrucho Jurado, Manuel, *Espera. Segunda República, Sublevación Militar y Represión Franquista*. Ronda, Editorial la Serranía, Junta de Andalucía, 2021.

Fosa de la finca de San Antón	
Localidad	Espera
Denominación	**Fosa de la Finca de San Antón**
N.º Fosas	1
Fecha apertura	Julio 1936-marzo 1937
Localización	**Finca de San Antón** La fosa se encuentra en la Finca San Antón, en las proximidades de Espera. Se accede por un camino rural desde la carretera Espera-Arcos de la Frontera A-393, la fosa se ubicaría en las proximidades de un abrevadero de ganado, en lo que antiguamente era un pequeño bosque de eucaliptos (hoy desaparecidos) y cerca de unas chumberas.
Carácter	Otros
Posibles Víctimas	1-10
Titularidad	Privada
Estado	**No localizada.** Actualmente es una zona sin cultivar, está próxima a tierras de siembra, pero también a una zona rocosa que bordea el abrevadero. Al perderse la referencia de los eucaliptos se hace más difícil la localización exacta de la fosa**.**
Actuación/es	**Trabajos de georreferenciación (detección de metales) y prospección geofísica, trabajos de geolocalización (2021).** Federación Española de Municipios y Provincias, Ayuntamiento de Espera. Dirección: Jesús Román Román. **Resultados pendientes:** se ha planteado un proyecto de intervención en esa zona indicada por el estudio geofísico para comprobar que las anomalías detectadas pudieran corresponder con una fosa con víctimas de la represión franquista.
Fuentes y Bibliografía	• Asociación Andaluza Memoria Histórica y Justicia (AAMHJ), *Mapa de fosas de Cádiz. Informe sobre las fosas comunes de la represión franquista en Cádiz y provincia*. Cádiz, Junta de Andalucía, 2007-2008-2009. • *Mapa de fosas de la Junta de Andalucía.* "Fosas de las fincas de San Antón y El Mármol". Código: 1101701. • Sígler Silvera, Fernando, *Su silencio es nuestra voz. Sublevación militar, resistencia republicana y represión en Espera, el pueblo de la reforma agraria*. Espera, Ayuntamiento de Espera, 2008. • Garrucho Jurado, Manuel, *Espera. Segunda República, Sublevación Militar y Represión Franquista*. Ronda, Editorial la Serranía, Junta de Andalucía, 2021. • Román Román, Jesús (coord.), *Memoria de actuación. La fosa de la finca San Antón, Espera (Cádiz). Localización, delimitación y evaluación*. Cádiz, Federación Española de Municipios y Provincias, Ayuntamiento de Espera, 2021.



Labores de prospección y Georeferenciación de las evidencias. Informe actuación

Inhumación individualizada, Antonio Mancheño Lozano	
Localidad	Espera
Denominación	**Inhumación individual, Antonio Mancheño Lozano**
N.º Fosas	1 enterramiento individual
Fecha apertura	Julio 1937
Localización	**Cementerio de San Esteban de Espera**
Carácter	Cementerio
Posibles Víctimas	**1** Antonio Mancheño Lozano
Titularidad	Pública
Estado	**No localizada.** Según la documentación existente estaríamos ante un enterramiento individual
Actuación/es	-
Testimonios-Contexto	Antonio Manchaño Lozano fue condenado a muerte por un tribunal militar sublevado y su pena ejecutado el 14 de julio de 1937 en el cementerio de San Esteban de Espera. Según las diligencias del proceso: "En Espera a los catorce días del mes de julio de 1937, una vez hecha la inscripción de defunción en el Registro Civil se procedió a la inhumación del cadáver de Antonio Mancheño Lozano, el cual lo ha sido en el patio del cementerio de Espera, en (una) zanja sita (situada) en dicho y único patio, a cinco metros de distancia de una Cruz que existe en el centro en dirección a la fila de nichosm siendo colocado con la cabeza al norte (…)":
Fuentes y Bibliografía	• Sígler Silvera, Fernando, *Su silencio es nuestra voz. Sublevación militar, resistencia republicana y represión en Espera, el pueblo de la reforma agraria*. Espera, Ayuntamiento de Espera, 2008. • Garrucho Jurado, Manuel, *Espera. Segunda República, Sublevación Militar y Represión Franquista*. Ronda, Editorial la Serranía, Junta de Andalucía, 2021. • Medina Linares, Ángel, *Represión y Memoria en la Sierra de Cádiz*. Cádiz, Diputación de Cádiz, 2023.

Grazalema-Benamahoma

Fosas del antiguo cementerio de Benmahoma	
Localidad	Grazalema-Benamahoma
Denominación	**Fosas del antiguo cementerio de Benamahoma**
N.º Fosas	19
Fecha apertura	Septiembre-diciembre 1936
Localización	Las diferentes fosas se encontraban ocupando todo el muro perimetral que separa al cementerio viejo de Benamahoma de una calle adyacente, según accedemos al cementerio a la izquierda.
Carácter	Cementerio
Posibles Víctimas	67
Titularidad	Pública
Estado	Fosas exhumadas: 19, 67 víctimas exhumadas. Hombres exhumados: 60 | Mujeres exhumadas: 3 | Desconocidos: 4
Actuación/es	**Trabajos de georreferenciación (detección de metales), intervención arqueológica, exhumación, estudio antropológico y estudio genético. (2017-2019).** Diputación de Cádiz, Ayuntamiento de Grazalema, Junta de Andalucía. Director: Jesús Román Román. **Resultados: positivos.** Fosas exhumadas en diferentes fases. • **3º Fase: Trabajos de prospección, intervención arqueológica y exhumación. Julio 2018-enero 2019**. Diputación Provincial de Cádiz-Dirección General de Memoria Democrática de la Junta de Andalucía. Jesús Román Román, coordinador. **Resultados: 3 fosas, 10 víctimas.** • **2º Fase: Trabajos de prospección, intervención arqueológica y exhumación. Mayo-junio 2018.** Diputación Provincial de Cádiz-Dirección General de Memoria Democrática de la Junta de Andalucía. Jesús Román Román, coordinador. **Resultados: 11 fosas, 34 víctimas.** • **1º Fase: Trabajos de prospección, intervención arqueológica y exhumación. Octubre 2017-febrero 2018.** Diputación Provincial de Cádiz-Dirección General de Memoria Democrática de la Junta de Andalucía. Jesús Román Román, coordinador. **Resultados: 5 fosas, 23 víctimas.**
Fuentes y Bibliografía	• Asociación Andaluza Memoria Histórica y Justicia (AAMHJ), *Mapa de fosas de Cádiz. Informe sobre las fosas comunes de la represión franquista en Cádiz y provincia*. Cádiz, Junta de Andalucía, 2007-2008-2009. • *Mapa de fosas de la Junta de Andalucía*. "Fosa común del cementerio de Benamahoma". Código: 1101906. • VV. AA: *Cartografía de la Desaparición Forzada en Andalucía 1936-1951*. Cádiz, Foro de la Memoria del Campo de Gibraltar, Casa de la Memoria de la Sauceda, HREV y Colectivo La Vorágine, 2023. • Doña Guillón, David, *Sucedió en Grazalema*. Cádiz, Q-Book, 2023.
Dignificada	**Si: "Parque de la Memoria", 2010.**



Lugar de intervención de las fosas comunes del antiguo cementerio de Benamahoma. Juan Miguel Baquero

Fosa del cementerio de Grazalema	
Localidad	Grazalema
Denominación	**Fosa del cementerio de Grazalema**
N.º Fosas	2 (el número de fosas podría ser mayor)
Fecha apertura	Septiembre-diciembre 1936
Localización	**Cementerio de Grazalema** La principal fosa común del cementerio se situaría sobre el muro perimetral NE que se utiliza de cierre del camposanto. Actualmente es un jardín, donde se sitúa un monolito a las víctimas de la Guerra Civil, con un suelo de hormigón sobre lo que sería la fosa. Otra fosa de grandes dimensiones pertenecería a las víctimas de la justicia militar, un total de 14 contabilizada.
Carácter	Cementerio
Posibles Víctimas	30-50 Más de una treintena de víctimas serían asesinadas e inhumadas en una fosa común o varias a partir del verano de 1936. Un grupo de 14 personas fue condenado a muerte por un tribunal militar y su condena ejecutada el 23 de junio de 1937. Según las diligencias de enterramiento: "(…) recibiendo sepultura en una fosa común preparada al efecto que mide tres metros y medio de ancho pro dos de largo orientadas al norte y junto a las tapias que le circundan (…) Amaya Flores, Rafael; Barea Díaz, Juan; Benítez Rodríguez, José; Borrego Cenizo, Juan; Borrego Terriza, Manuel; Castro Ramírez, Juan; Chacón Román, Francisco; González González, Enrique;

	Heredia Chacón, José; Román Palma, Salvador; Román Ríos, Juan; Rosa García, Juan de la; Ruano Barranco, Joaquín; Vega Alberto, Juan
Titularidad	Pública
Estado	**Fosa no exhumada. Dignificada**
Actuación/es	Entre los años 1981 y 1982, el Ayuntamiento de Grazalema superpuso una capa de cemento sobre la zona de interés como método de protección.
Fuentes y Bibliografía	• Asociación Andaluza Memoria Histórica y Justicia (AAMHJ): *Mapa de fosas de Cádiz. Informe sobre las fosas comunes de la represión franquista en Cádiz y provincia*. Cádiz, Junta de Andalucía, 2007-2008-2009. • *Mapa de fosas de la Junta de Andalucía*. "Fosa del cementerio de Grazalema". Código: 1101905. • VV. AA: *Cartografía de la Desaparición Forzada en Andalucía 1936-1951*. Cádiz, Foro de la Memoria del Campo de Gibraltar, Casa de la Memoria de la Sauceda, HREV y Colectivo La Vorágine, 2023. • Doña Guillón, David, *Sucedió en Grazalema*. Cádiz, Q-Book, 2023.
Dignificada	**Años 80**



Mapa de fosas de la Junta de Andalucía. "Fosa del cementerio de Grazalema". Código: 1101905.

Fosa del cementerio de Grazalema

Fosa común del paraje Retamalejo o Fosas de las Mujeres	
Localidad	Grazalema
Denominación	**Fosa común del paraje Retamalejo**
N.º Fosas	1
Fecha apertura	Septiembre-diciembre 1936
Localización	La fosa se sitúa en una zona boscosa (alcornocal), al que se accede a través de la carretera de Grazalema a Ronda. A-372, a unos 700 metros del P.K.56 nos encontramos en el margen derecho, en sentido Ronda, un acceso (cancela realizada con un somier de cama) a la finca conocida como " El Retamalejo". La finca se encuentra atravesada por una cañada conocida como la "Cañada de las mujeres", a unos 300 metros de la entrada en dirección a Grazalema se encontraría el "alfanje" (horno de carbón vegetal) donde fueron enterradas quince mujeres y un niño. Unos 50 metros antes de la entrada a la finca, en la carretera se sitúa una curva cerrada conocida como la "Curva de las Mujeres" donde fueron fusiladas.
Carácter	Paraje
Posibles Víctimas	16 Francisco Peña García, Catalina Alcaraz Godoy, M.ª Isabel Román Montes, María Barea Rincón, Isabel Barea Rincón, Salud Alberto Barea, Ana Fernández Ramírez, Isabel Atienza Gómez, Josefa de, Jesús Gómez, Lolita Gómez, Teresa Menacho Palacios, Teresa Castro Ramírez, Cristina Franco Domínguez, María Josefa Nogales Castro, Antonia Pérez Vega y Natividad Vilches.
Titularidad	Pública
Estado	**Fosa localizada, exhumada y dignificada.** En agosto de 2008, 72 años después de los hechos, el Ayuntamiento de Grazalema y la Diputación de Cádiz, llevaron a cabo la exhumación y se localizaron finalmente 15 mujeres -tres de ellas embarazadas- de entre 14 y 61 años, y un niño. Los restos de estas personas se trasladaron al cementerio de Grazalema, donde se ha levantado recientemente un mausoleo de hormigón blanco con las figuras a tamaño real de las víctimas y una frase que dice "Que mi nombre no se borre de la Historia".
Actuación/es	**Trabajos de localización, intervención arqueológica, exhumación y estudio antropológico (2008).** Ayuntamiento de Grazalema y la Diputación de Cádiz. Equipo multidisciplinar dirigido por Jesús López Jiménez, Jesús Román Román, Isabel María Parra Moreno, jurista y criminóloga, y Sonia Gallardo Cano (antropóloga).
Fuentes y Bibliografía	• Asociación Andaluza Memoria Histórica y Justicia (AAMHJ), *Mapa de fosas de Cádiz. Informe sobre las fosas comunes de la represión franquista en Cádiz y provincia*. Cádiz, Junta de Andalucía, 2007-2008-2009. • VV. AA, *Informe preliminar de exhumación de fosa común con víctimas de la Guerra Civil en Grazalema.* Cádiz, Ayuntamiento de Grazalema, Diputación de Cádiz, 2008. • *Mapa de fosas de la Junta de Andalucía*. "Fosa común del paraje Retamalejo". Código: 1101901. • Doña Guillón, David, *Sucedió en Grazalema*. Cádiz, Q-Book, 2023
Dignificada	**Declarada Lugar de la Memoria Histórica. (Junta de Andalucía, 2013-2014)**
Observaciones	-



Localización de la fosa de las mujeres de Grazalema

VV. AA: *Informe preliminar de exhumación de fosa común con víctimas de la Guerra Civil en Grazalema.* Cádiz, Ayuntamiento de Grazalema, Diputación de Cádiz, 2008.

Fosa de la Fuente de la Ladera	
Localidad	Grazalema
Denominación	**Fosa de la Fuente de La Ladera**
N.º Fosas	1
Fecha apertura	Septiembre-diciembre 1936
Localización	Este enterramiento con un solo individuo se sitúa en el **paraje denominado como Fuente de la Ladera**, a la altura del punto kilométrico 43 de la A-372 de la carretera El Bosque-Grazalema. Específicamente se situaría en torno a una roca de grandes dimensiones a unos 100 metros de la fuente, su localización entraña cierta dificultad. La roca en torno a la que se encuentra el enterramiento fue señalada por un familiar con dos cruces pintadas con cal, que con el paso del tiempo han desaparecido.
Carácter	Carretera/Camino
Posibles Víctimas	José Fernández Pérez.
Titularidad	Pública
Estado	**No localizada.**
Actuación/es	**Trabajos de prospección e intervención arqueológica (2021).** Se realizaron sondeos para hallar la fosa, pero dieron **resultados negativos**. Dirección: Román Román, Jesús. Federación Española de Municipios y Provincias, Ayuntamiento de Grazalema.
Fuentes y Bibliografía	• Asociación Andaluza Memoria Histórica y Justicia (AAMHJ), *Mapa de fosas de Cádiz. Informe sobre las fosas comunes de la represión franquista en Cádiz y provincia*. Cádiz, Junta de Andalucía, 2007-2008-2009. • Román Román, Jesús (coord.), *Fosas clandestinas fuera de cementerio en el término municipal de Grazalema-Benamahoma (Cádiz). Memoria de finalización*. Cádiz, Federación Española de Municipios y Provincias, Ayuntamiento de Grazalema, 2021. • *Mapa de fosas de la Junta de Andalucía*. "Fosa de la Fuente de La Ladera". Código: 1101904..



Mapa de fosas de la Junta de Andalucía. "Fosa de la Fuente de La Ladera". Código: 1101904

Fosa del paraje Hoyo del Tarazón	
Localidad	Grazalema-Benamahoma
Denominación	**Fosa del paraje Hoyo del Tarazón**
N.º Fosas	1
Fecha	Septiembre-diciembre 1936
Localización	La fosa se encuentra en un paraje natural conocido como el Hoyo del Tarazón, concretamente en una pequeña era que se encuentra en sus proximidades, es de difícil acceso, éste se realiza por coche a través del carril que conduce al Pinsapar de Grazalema, posteriormente hay que recorrer un pequeño camino durante media hora para poder acceder a este lugar. Una vez situados en la era la fosa se sitúa perpendicularmente a un pequeño muro de piedras. La fosa se encuentra cubierta por un "majano" de piedras.
Carácter	Paraje
Posibles Víctimas	2 Apodos: El Patito y el Chirrino.
Titularidad	Pública
Estado	Fosa no localizada.
Actuación/es	**Trabajos de prospección e intervención arqueológica (2021).** Se realizaron seis sondeos para hallar la fosa, pero dieron **resultado negativo**. Román Román, Jesús. Federación Española de Municipios y Provincias, Ayuntamiento de Grazalema.
Fuentes y Bibliografía	• Asociación Andaluza Memoria Histórica y Justicia (AAMHJ), *Mapa de fosas de Cádiz. Informe sobre las fosas comunes de la represión franquista en Cádiz y provincia*. Cádiz, Junta de Andalucía, 2007-2008-2009. • Román Román, Jesús (coord.), *Fosas clandestinas fuera de cementerio en el término municipal de Grazalema-Benamahoma (Cádiz). Memoria de finalización*. Cádiz, Federación Española de Municipios y Provincias, Ayuntamiento de Grazalema, 2021. • *Mapa de fosas de la Junta de Andalucía*. "Fosa común del paraje Hoyo del Tarazón". Código: 1101907.





Intervención en la zona de interés de Hoyo Tarazón

Román Román, Jesús (coord.: *Fosas clandestinas fuera de cementerio en el término municipal de Grazalema-Benamahoma (Cádiz). Memoria de finalización*. Cádiz, Federación Española de Municipios y Provincias, Ayuntamiento de Grazalema, 2021.

Fosa del Paraje de Monte Bajo	
Localidad	Grazalema
Denominación	**Fosa del Paraje de Monte Bajo**
N.º Fosas	1
Fecha apertura	Septiembre-diciembre 1936
Localización	La fosa común se sitúa en torno a una antigua calera (horno para hacer cal) en el paraje conocido como "Monte Abajo". Se accede a través de la carretera A-372, a unos 250 metros del P.K. 54 se sitúa la cancela de acceso a la finca, en el margen izquierdo de la carretera, sentido Ronda, desde la cancela se observa la calera a unos 50 metros desde la entrada.
Carácter	Paraje
Posibles Víctimas	3 Posible víctima: Mateo Alcaraz Ruano.
Titularidad	Pública
Estado	**Fosa no localizada.** La calera se encuentra abandonada y la zona circundante se encuentra poblada de maleza. Pertenece a la Agencia de Medio Ambiente de la Junta de Andalucía.
Actuación/es	**Prospección Georrefenciada, detección de metales (2021).** Asociación Detectorista Andaluza "Los Pititos" Román Román, Jesús. Federación Española de Municipios y Provincias, Ayuntamiento de Grazalema. La prospección en Monteabajo (Grazalema, Cádiz), donde algunos testimonios orales situaban una posible fosa común con víctimas de la represión sublevada, arrojaron un resultado muy limitado en cuanto a la localización de evidencias balísticas y/o materiales relacionados con la ejecución o alteración de la fosa.
Fuentes y Bibliografía	• Asociación Andaluza Memoria Histórica y Justicia (AAMHJ), *Mapa de fosas de Cádiz. Informe sobre las fosas comunes de la represión franquista en Cádiz y provincia*. Cádiz, Junta de Andalucía, 2007-2008-2009. • Román Román, Jesús (coord.), *Fosas clandestinas fuera de cementerio en el término municipal de Grazalema-Benamahoma (Cádiz). Memoria de finalización*. Cádiz, Federación Española de Municipios y Provincias, Ayuntamiento de Grazalema, 2021. • *Mapa de fosas de la Junta de Andalucía*. "Fosa común del Paraje de Monte Bajo". Código: 1101902.



Intervención en la zona de interés de Monte Abajo

Román Román, Jesús (coord.): *Fosas clandestinas fuera de cementerio en el término municipal de Grazalema-Benamahoma (Cádiz). Memoria de finalización*. Cádiz, Federación Española de Municipios y Provincias, Ayuntamiento de Grazalema, 2021.

Fosa del Puerto de los Alamillos	
Localidad	Grazalema
Denominación	**Fosa del Puerto de los Alamillos**
N.º Fosas	1
Fecha apertura	Septiembre-diciembre 1936
Localización	La fosa se encuentra en una finca privada, en la zona denominada como Puerto de los Alamillos, esta finca se sitúa justo a la altura del P.K. 53 de la A-372, en el tramo Grazalema-Ronda, en el margen izquierdo de esta carretera en sentido Ronda. Dentro de la finca, la fosa se encontraría al fondo de esta, aproximadamente a la altura de un acebuche.
Carácter	Otros/Finca
Posibles Víctimas	2 Posible Víctima. Rafael Benítez Rodríguez
Titularidad	Privada
Estado	Fosa no localizada.
Actuación/es	**Trabajos de prospección e intervención arqueológica (2021).** Se realizaron 9 sondeos para hallar la fosa, pero dieron **resultados negativos**. Román Román, Jesús. Federación Española de Municipios y Provincias, Ayuntamiento de Grazalema.
Fuentes y Bibliografía	• Asociación Andaluza Memoria Histórica y Justicia (AAMHJ), *Mapa de fosas de Cádiz. Informe sobre las fosas comunes de la represión franquista en Cádiz y provincia*. Cádiz, Junta de Andalucía, 2007-2008-2009. • Román Román, Jesús (coord.), *Fosas clandestinas fuera de cementerio en el término municipal de Grazalema-Benamahoma (Cádiz). Memoria de finalización*. Cádiz, Federación Española de Municipios y Provincias, Ayuntamiento de Grazalema, 2021. • *Mapa de fosas de la Junta de Andalucía*. "Fosa común del Puerto de los Alamillos". Código: 1101903.



Zona de interés de la fosa del Paraje de los Alamillos

Román Román, Jesús (coord.: *Fosas clandestinas fuera de cementerio en el término municipal de Grazalema-Benamahoma (Cádiz). Memoria de finalización*. Cádiz, Federación Española de Municipios y Provincias, Ayuntamiento de Grazalema, 2021.

Olvera

Fosas del cementerio de Olvera	
Localidad	Olvera
Denominación	**Fosas del cementerio de Olvera**
N.º Fosas	2 (mínimo)
Fecha apertura	Julio 1936-febrero 1937
Localización	**Cementerio de Olvera** En el cementerio municipal se han documentado la existencia de al menos dos grandes fosas, o varias de mediano tamaño, las cuales unidas entre sí forman una especie de L invertida. La zona de interés se situaría a la altura de lo que hoy es el bloque de nichos marcado con la letra G, según se accede al cementerio a la derecha, perpendicular al muro NE (derecho según acceso), que podría estar unida a otra dispuesta a lo largo del muro NE, entre los bloques de nichos G-H y la calle intermedia.
Carácter	Cementerio interior
Posibles Víctimas	**100-150** Listado disponible en investigación.
Titularidad	Pública
Estado	**No localizadas. Posiblemente desmanteladas.** Los trabajos de investigación y localización realizados en 2022 no han dado resultado alguno, los resultados obtenidos por el equipo multidisciplinar indican una posible alteración o destrucción de los enterramientos colectivos. De igual manera algunos resultados indican la existencia de indicios de "supervivencia" de restos o fosas.
Actuación/es	**Investigación, prospección georreferenciada (detección de metales), prospección geofísica (georradar) e intervención arqueológica (2022)**. Ayuntamiento de Olvera y Federación Española de Municipios y Provincias (FEMP). Coordinador: Ángel Medina Linares. Universidad de Cádiz, Jesús Román Román (director intervención). **Resultados: negativos.**
Fuentes y Bibliografía	• Asociación Andaluza Memoria Histórica y Justicia (AAMHJ), *Mapa de fosas de Cádiz. Informe sobre las fosas comunes de la represión franquista en Cádiz y provincia*. Cádiz, Junta de Andalucía, 2007-2008-2009. • *Mapa de fosas de la Junta de Andalucía.* "Fosas del cementerio de Olvera". Código: 1102401. Erróneamente aparece como localizada y exhumada. • Medina Linares, Ángel, *Fosas comunes del cementerio de Olvera (Cádiz). Investigación histórica, análisis documental y recopilación de testimonios.* Olvera, Ayuntamiento de Olvera, FEMP, 2022. • Universidad de Cádiz, *Informe Prospección Geofísica en el cementerio de Olvera (Cádiz)*. Cádiz, Unidad de Geo-detección del Patrimonio histórico UCA. Ayuntamiento de Olvera, FEMP, 2022. • Román Roman, Jesús; Gómez Cano, María Jose y Medina Linares, Ángel, *Localización, Delimitación y evaluación de posibles fosas con víctimas de la represión franquista en el cementerio de Olvera (Cádiz)*. Olvera, Ayuntamiento de Olvera, FEMP, 2022.

	• Río Cabrera, Juan Antonio del, Román Román, Jesús y Sígler Silvera, Fernando, *La historia recobrada. República, sublevación y represión en Olvera*. Ubrique, Asociación Papeles de Historia, 2011.



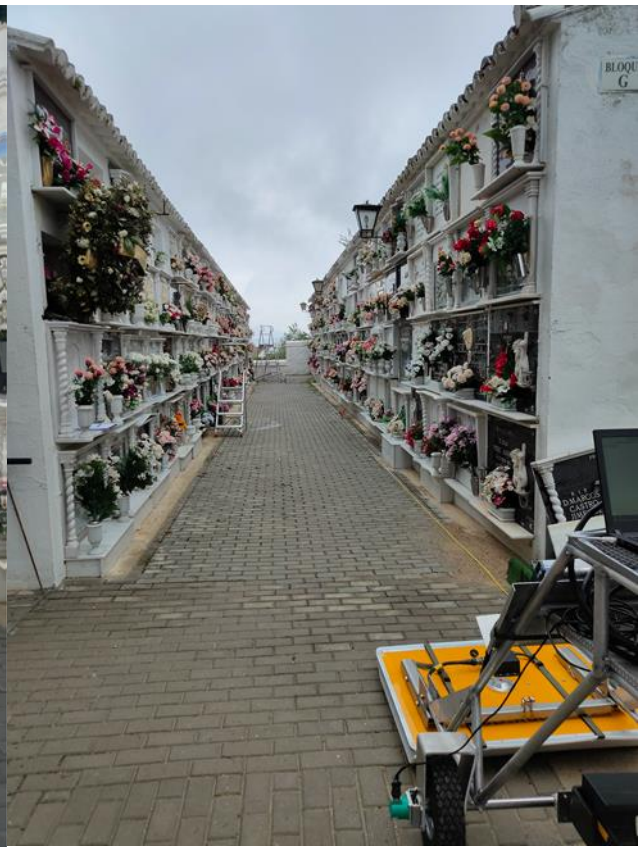



Zonas de interés del cementerio de Olvera. Fuente: propia

Fosa de Hoyo Cascabel	
Localidad	Olvera
Denominación	**Fosa de Hoyo Cascabel**
N.º Fosas	1
Fecha apertura	Septiembre-noviembre 1936
Localización	La fosa se encontraba en el paraje conocido como Hoyo Cascabel, una finca situada en un conjunto de curvas muy pronunciadas conocidas como "Curvas de Lora", perteneciente al **término municipal de Olvera**. La fosa se localiza entre los puntos kilométricos 2 y 3 de la carretera CA-9107 que une Alcalá del Valle con la carretera a Osuna (A-384), concretamente en el kilómetro 3 de la carretera, hacia el oeste.
Carácter	Carretera/camino
Posibles Víctimas	**3** Posibles: Mateo Flores Martín Manuel Domínguez Ayala Francisco Ayala Saborido
Titularidad	Privada
Estado	**Exhumada.** La fosa fue exhumada en un primer momento por los familiares de las víctimas momentos después de los asesinatos y los restos trasladados al cementerio. En 2013, la Asociación para la Recuperación de la Memoria Histórica llevo a cabo los trabajos de prospección, excavación y exhumación arqueológica de la fosa común. En un primer lugar se encontraron una importante cantidad de restos balísticos, incomprensibles en comparativa con el número de víctimas. Posteriormente se localizó la fosa en cuestión, cuyas dimensiones eran: 1,77 m de longitud, 0,96 m de anchura y una profundidad de 0,52 m. Dicho depósito se situaba en posición NW-SE, con una planta semi-rectangular la cual se vio totalmente afectada por las tareas de prospección, quedando dividida en dos partes por una zanja de 0,60 m de anchura. Por último, se encontraron restos humanos dispersos sin ningún tipo de conexión anatómica ni posibilidades de diferenciar el número total de personas que albergaría dicho depósito.
Actuación/es	**Intervención no científica. Exhumación parcial de tres restos mortales.** **Trabajos de georreferenciación (detección de metales), intervención arqueológica y exhumación (2013).** Asociación para la Recuperación de la Memoria Histórica, Ayuntamiento de Alcalá del Valle. Director: René Pacheco Vila. **Exhumación parcial.** En los trabajos de prospección y localización realizados en 2013 se localizaron una importante cantidad de material balístico, así como varios restos humanos, siendo imposible la identificación de estos.
Fuentes y Bibliografía	• Asociación Andaluza Memoria Histórica y Justicia (AAMHJ), *Mapa de fosas de Cádiz. Informe sobre las fosas comunes de la represión franquista en Cádiz y provincia*. Cádiz, Junta de Andalucía, 2007-2008-2009. • Romero Romero, Fernando, *Alcalá del Valle. República, Guerra Civil y represión. 1931-1946*, Cádiz, Ayuntamiento de Alcalá del Valle, 2009.

	• Pacheco Vila, René, *Informe de la exhumación de una fosa común en Hoyo Cascabel – Olvera (Cádiz).* Asociación para la Recuperación de la Memoria Histórica, Ayuntamiento de Alcalá del Valle, 2013. • Medina Linares, Ángel, *Fosas con Memoria. Golpe y Represión en Alcalá del Valle*. Cádiz, Editorial Atrapasueños, 2021. • *Mapa de fosas de la Junta de Andalucía.* "Fosa de Hoyo CAscabel". Código: 1102403. Aparece mal ubicada.
Dignificada	**Fosa dignificada, 2021. Señalización y relación de víctimas.**





Localización de la Fosa de Pareoro

Pacheco Vila, René: *Informe de la exhumación de una fosa común en Hoyo Cascabel – Olvera (Cádiz).* Asociación para la Recuperación de la Memoria Histórica, Ayuntamiento de Alcalá del Valle, 2013.

Fosa del paraje de los Toriles	
Localidad	Olvera
Denominación	**Fosa del paraje de Los Toriles**
N.º Fosas	1
Fecha apertura	Julio-diciembre 1936
Localización	Este enterramiento se encuentra situado en el paraje conocido como Los Toriles , dentro de la finca La Laina, en el término municipal de Olvera, la entrada a esta finca está a unos 20 Kms del P.K 69, en el margen izquierdo dirección Antequera de la A-384, se recorre el carril durante tres kilómetros, parte de este carril discurre por la antigua vía del tren, hay que cruzar el túnel de El Bujeo con cerca de un kilómetro de longitud, próximo al cortijo del mismo nombre(El Bujeo), continuaremos el carril, a unos 500 metros de El Bujeo nos encontraremos el cortijo La Laina, desde aquí hay que recorrer unos 300 metros para llegar a Los Toriles, es una zona con afloraciones rocosas donde se encuentran algunas covachas, pues en una de ellas, se encontraría este enterramiento.
Carácter	Paraje
Posibles Víctimas	1-5
Titularidad	Privada
Estado	No localizada. Actualmente es zona de uso ganadero. Es difícil poder acceder al lugar y también poder encontrar la covacha, se hace imprescindible ir con alguien que conozca el lugar.
Fuentes y Bibliografía	• Asociación Andaluza Memoria Histórica y Justicia (AAMHJ), *Mapa de fosas de Cádiz. Informe sobre las fosas comunes de la represión franquista en Cádiz y provincia*. Cádiz, Junta de Andalucía, 2007-2008-2009. • *Mapa de fosas de la Junta de Andalucía.* "Fosa del Paraje de los Toriles". Código: 1102402. • Río Cabrera, Juan Antonio del, Román Román, Jesús y Sígler Silvera, Fernando, *La historia recobrada. República, sublevación y represión en Olvera*. Ubrique, Asociación Papeles de Historia, 2011

Prado del Rey

Fosa del paraje del Calvario	
Localidad	Prado del Rey
Denominación	**Fosa del paraje del Calvario**
N.º Fosas	1
Fecha apertura	Septiembre-noviembre 1936
Localización	La fosa se encuentra en las cercanías del carril conocido como El Calvario, lugar también de fusilamientos. A El Calvario se accede a través del Polígono Industrial "La Ventilla", al final de este comienza un camino rural que da acceso a diferentes fincas. En el margen izquierdo del mismo, según subimos, en torno a un olivo y cerca de un poste eléctrico estaría el enterramiento.
Carácter	Carretera/camino
Posibles Víctimas	1, Manuel del Corral Bazán
Titularidad	Privada
Estado	**No localizada. Posiblemente desmantelada.**
Actuación/es	La zona ha sufrido muchas alteraciones y se han realizado labores de siembra y utilizada maquinaria. La sepultura estaba delimitada y protegida por un montón de piedras que actualmente ha desaparecido.
Fuentes y Bibliografía	• Asociación Andaluza Memoria Histórica y Justicia (AAMHJ), Mapa de fosas de Cádiz. Informe sobre las fosas comunes de la represión franquista en Cádiz y provincia. Cádiz, Junta de Andalucía, 2007-2008-2009. • Romero Romero, Fernando, L*a Cultura y la Revolución. República y Guerra Civil en Prado del Rey*. Prado del Rey, Ayuntamiento de Prado del Rey, 2011. • *Mapa de fosas de la Junta de Andalucía*. "Fosa del Paraje del Calvario". Código: 1102601.



Mapa de fosas de la Junta de Andalucía. "Fosa del Paraje del Calvario". Código: 1102601.

Fosas del cementerio de Prado del Rey	
Localidad	Prado del Rey
Denominación	**Fosas del Cementerio de Prado del Rey**
N.º Fosas	2
Fecha apertura	Julio 1937
Localización	**Cementerio de Prado del Rey**
Carácter	Cementerio
Posibles Víctimas	**2. Posibles:** Arenas Carrasco, Francisco **y** García Borrego, Juan
Titularidad	Pública
Estado	**No localizada.** Según la documentación existente estaríamos ante dos enterramientos individuales.
Fuentes y Bibliografía	• Romero Romero, Fernando, *La Cultura y la Revolución. República y Guerra Civil en Prado del Rey*. Prado del Rey, Ayuntamiento de Prado del Rey, 2011. • Medina Linares, Ángel, *Represión y Memoria en la Sierra de Cádiz*. Cádiz, Diputación de Cádiz, 2023.
Observaciones	• No aparece en el Mapa de Fosas de Andalucía

Fosa de la ermita del cementerio de Prado del Rey	
Localidad	Prado del Rey
Denominación	**Fosa de la ermita del cementerio de Prado del Rey**
N.º Fosas	1
Fecha apertura	Septiembre-noviembre 1936
Localización	**Cementerio de Prado del Rey.** Esta fosa común se situaría en la pared trasera de la ermita cercana al cementerio
Carácter	Cementerio
Posibles Víctimas	**3. Posibles:** Miguel Barrero Pérez, Sebastián Jiménez Heredia, Ernesto Jiménez (hijo del anterior)
Titularidad	Pública
Estado	**No localizada. Posiblemente desmantelada.** Actualmente esta zona está cerrada con una cancela, en esta zona se han realizado algunas obras consistentes en el hormigonado del suelo (sólo superficialmente) y la construcción, en una zona más retirada de la posible ubicación de la fosa, de dos boxes para la estancia de caballos.
Fuentes y Bibliografía	• Asociación Andaluza Memoria Histórica y Justicia (AAMHJ), Mapa de fosas de Cádiz. Informe sobre las fosas comunes de la represión franquista en Cádiz y provincia. Cádiz, Junta de Andalucía, 2007-2008-2009. • Romero Romero, Fernando, *La Cultura y la Revolución. República y Guerra Civil en Prado del Rey*. Prado del Rey, Ayuntamiento de Prado del Rey, 2011. • *Mapa de fosas de la Junta de Andalucía.* "Fosa de la Ermita del Cementerio". Código: 1102604.

Fosa del paraje de los Clavijos	
Localidad	Prado del Rey
Denominación	**Fosa del paraje de los Clavijos**
N.º Fosas	1
Fecha apertura	Septiembre-noviembre 1936
Localización	La fosa se sitúa a unos 200 metros del punto kilométrico 2 de la **carretera CA-7103** entre Prado del Rey y el cruce con la A-372, pasado el Pozo Marquito. Sse ubicaría en el margen izquierdo (sentido al cruce con la A-372) de la antigua carretera, próximo a la entrada a la finca "Los Clavijos".
Carácter	Carretera/camino
Posibles Víctimas	**1,** Miguel Vázquez Saborido
Titularidad	Privada
Estado	**No localizada** Actualmente es un tramo de carretera que está en desuso debido a que han desviado la carretera.
Fuentes y Bibliografía	• Asociación Andaluza Memoria Histórica y Justicia (AAMHJ), Mapa de fosas de Cádiz. Informe sobre las fosas comunes de la represión franquista en Cádiz y provincia. Cádiz, Junta de Andalucía, 2007-2008-2009. • Romero Romero, Fernando, *La Cultura y la Revolución. República y Guerra Civil en Prado del Rey*. Prado del Rey, Ayuntamiento de Prado del Rey, 2011. • Mapa de fosas de la Junta de Andalucía. "*Fosa del Paraje de los Clavijos*". Código: 1102603.



***Mapa de fosas de la Junta de Andalucía*. "*Fosa del Paraje de los Clavijos*". Código: 1102603.**

Fosa del Rancho del Americano/La Pinaleda	
Localidad	Prado del Rey
Denominación	**Fosa del Rancho del Americano**
N.º Fosas	1
Fecha apertura	Septiembre-noviembre 1936
Localización	La fosa se ubica al parecer a ambos márgenes de la antigua carretera entre Prado del Rey-Villamartín, actual CA-523-A, a unos 500 metros del cruce con la A-373 en dirección a Villamartín. Se trata de una zona de un antiguo bosque de pinos que ha desaparecido completamente, sólo quedan dos ejemplares cerca de este lugar; concretamente en el margen derecho en dirección a Villamartín. Para enterrar los cuerpos se utilizó una antigua zanja que actuaba como límite/linde entre dos fincas, la Hacienda de Ramírez (actualmente Paco Holgado) y el Rancho del Americano.
Carácter	Carretera/camino
Posibles Víctimas	**15-20. Posibles víctimas (17): 12 víctimas de Benamahoma y 5 de Prado del Rey.** Francisco Acosta Sánchez Chorizo Benamahoma Juan Acosta Sánchez Morcilla Benamahoma Salvador Acosta Sánchez Benamahoma Manuel Acosta Sánchez Benamahoma José González, Antonio González, otro hermano González, conocido todos ellos como "Los Herreros de Benamahoma" González (Padre de los anteriores) Benamahoma José Martín González "Cantimpla" Benamahoma Juan Villalobos Grazalema Francisco Borrego Jiménez Prado del Rey José González Armario Prado del Rey
Titularidad	Privada
Estado	**No localizada** Actualmente ambos márgenes de la carretera se encuentran invadidos por una gran cantidad de maleza, así como la antigua zanja. Las tierras que se sitúan a uno y otro lado de la carretera se dedican a tierras de siembra y olivar.
Actuación/es	**Prospección geofísica, georradar (2020).** Diputación de Cádiz, Universidad de Cádiz. Dirección: Jesús Román Román. **Resultados: fallidos**.
Fuentes y Bibliografía	• Asociación Andaluza Memoria Histórica y Justicia (AAMHJ), Mapa de fosas de Cádiz. Informe sobre las fosas comunes de la represión franquista en Cádiz y provincia. Cádiz, Junta de Andalucía, 2007-2008-2009. • Romero Romero, Fernando, *La Cultura y la Revolución. República y Guerra Civil en Prado del Rey*. Prado del Rey, Ayuntamiento de Prado del Rey, 2011. • *Mapa de fosas de la Junta de Andalucía.* "Fosa del Rancho del Americano". Código: 1102602.



Mapa de fosas de la Junta de Andalucía. "*Fosa del Rancho del Americano*". Código: 1102602.

Puerto Serrano

Fosa del cementerio de Puerto Serrano	
Localidad	Puerto Serrano
Denominación	**Fosa del cementerio de Puerto Serrano**
N.º Fosas	1
Fecha apertura	Septiembre-diciembre 1936
Localización	**Cementerio de Puerto Serrano** La fosa se encuentra a la derecha de la puerta de entrada antigua del cementerio de Puerto Serrano que da acceso al recinto, actualmente ocupada por un bloque de nichos
Carácter	Cementerio
Posibles Víctimas	20-40 Respecto al número de víctimas hemos fijado entre 30 y 40 el número total, según el testimonio del sepulturero que se encargó de los trabajos de inhumación.
Titularidad	Pública
Estado	**No localizada. Posiblemente alterada**
Fuentes y Bibliografía	• Asociación Andaluza Memoria Histórica y Justicia (AAMHJ), *Mapa de fosas de Cádiz. Informe sobre las fosas comunes de la represión franquista en Cádiz y provincia*. Cádiz, Junta de Andalucía, 2007-2008-2009. • Romero Romero, Fernando, Historia de Puerto Serrano. Puerto Serrano contemporáneo. Cádiz, Diputación de Cádiz, 2003. • *Mapa de fosas de la Junta de Andalucía.* "Fosa del cementerio de Puerto Serrano". Código: 1102901.



***Mapa de fosas de la Junta de Andalucía.* "Fosa del cementerio de Puerto Serrano". Código: 1102901.**

Setenil de las Bodegas

Fosa N.º 1 del cementerio de Setenil de las Bodegas	
Localidad	Setenil de las Bodegas
Denominación	**Fosa N.º 1 del cementerio de Setenil de las Bodegas**
N.º Fosas	1
Fecha apertura	Septiembre-diciembre 1936
Localización	**Cementerio de Setenil.** La primera fosa corresponde a la represión de septiembre de 1936 y contaría alrededor de 15 víctimas, desafortunadamente no ha podido ser localizada ni exhumada. Los documentos y testimonios existentes indican que podría estar localizada en el "cementerio civil" en la parte superior del cementerio.
Carácter	Cementerio
Posibles Víctimas	**10-20:** Posibles: Reina Barriga, José; Vargas García, Salvador; Vargas Villalón, Salvador; Morales Jiménez, Antonio; Marín Camacho, José; García Martínez, Salvador; Bermúdez García, Miguel; Camacho Gámez, Gaspar; Castaño Marín, Manuel; Cueto Gámez, Pedro; Domínguez Hoyos, Miguel; Durán Pimentel, Francisco, Barriga Anaya, Manuel; Beltrán Benítez, Francisco; Anaya Benítez, Antonio; Anaya Domínguez, Francisco; Anaya Mingolla, Francisco.
Titularidad	Pública
Estado	**No localizada. Posiblemente desmantelada.** La falta de resultado en los trabajos de localización indica que es muy probable que la fosa haya sido desmantelada pro la construcción de nichos y la propia expansión del recinto del cementerio.
Actuación/es	**Trabajos de prospección e intervención arqueológica (2019).** Resultados: fallidos. Ayuntamiento de Setenil de las Bodegas, Diputación de Cádiz. Director: Jesús Román Román.
Fuentes y Bibliografía	• Asociación Andaluza Memoria Histórica y Justicia (AAMHJ), *Mapa de fosas de Cádiz. Informe sobre las fosas comunes de la represión franquista en Cádiz y provincia*. Cádiz, Junta de Andalucía, 2007-2008-2009. • Medina Linares, Ángel, *Setenil de las Bodegas. República, Guerra y Dictadura*. Cádiz, Ayuntamiento de Setenil de las Bodegas, Junta de Andalucía, 2021. • En el Mapa de Fosas de Andalucía aparece junto a la fosa N.º 2. "Fosas del cementerio de Setenil de las Bodegas". Código: 1103402.
Dignificada	**Si, "Lugar de la Memoria", mural en el exterior del cementerio (2016).**
Observaciones	**Pendiente de una futura intervención en 2024**

Fosa N.º 2 del cementerio de Setenil de las Bodegas	
Localidad	Setenil de las Bodegas
Denominación	**Fosa N.º 2 del cementerio de Setenil de las Bodegas**
N.º Fosas	1
Fecha apertura	Junio 1937
Localización	**Cementerio de Setenil.** La fosa común se hallaba en el interior del cementerio, donde se encontraron huesos de varios cuerpos y claras evidencias (una bala de 9 mm, orificio en el cráneo, restos de pólvora…) de que fueron enterrados de manera colectiva tras ser fusilados en el lugar conocido como "Las Arenas", como queda acreditado en los registros oficiales.
Carácter	Cementerio
Posibles Víctimas	Víctimas: **José Bastida Bastida, José Domínguez Rosa, Juan Manuel Vilches Bastida, Juan Corbacho Bastida, Antonio León Muñoz, Juan Rocha Rivas.**
Titularidad	Pública.
Estado	**Localizada, exhumada y dignificada.**
Actuación/es	**Trabajos de prospección, intervención arqueológica, exhumación, estudio antropológico e identificación genética (2018).** Resultados: positivos. Ayuntamiento de Setenil de las Bodegas, Diputación de Cádiz. Director: Jesús Román Román. Una excavación dirigida por el arqueólogo Jesús Román en 2018 permitió hallar los restos en un hoyo de unos 10 metros de largo, donde los cuerpos de las víctimas estaban dispuestos en línea y con claros signos de muerte violenta, con orificios de bala en varios cráneos. **Los resultados de las pruebas genéticas fueron "inconclusos".**
Fuentes y Bibliografía	• Asociación Andaluza Memoria Histórica y Justicia (AAMHJ), *Mapa de fosas de Cádiz. Informe sobre las fosas comunes de la represión franquista en Cádiz y provincia*. Cádiz, Junta de Andalucía, 2007-2008-2009. • Medina Linares, Ángel, *Setenil de las Bodegas. República, Guerra y Dictadura*. Cádiz, Ayuntamiento de Setenil de las Bodegas, Junta de Andalucía, 2021. • Medina Linares, Ángel, *Memoria de Actuación: Pólvora de la Mañana. La Fosa del Cementerio de Setenil de las bodegas.* Cádiz, Ministerio de la Presidencia, Federación Española de Municipios y Provincias, Ayuntamiento de Setenil, 2021. Pendiente de publicación. • Medina Linares, Ángel: "Olvido, memoria y huesos rotos" en Hernández Escámez, José y Valencia Herrera, Ana (coords.), *Nuestro futuro es nuestra historia. Segunda edición del concurso de memoria democrática e histórica para jóvenes.* Editum, Ediciones de la Universidad de Murcia, pp. 217-270, 2023.
Dignificada	**Los restos fueron inhumados en una sepultura colectiva en 2021**
Observaciones	**No se ha publicado el informe de actuación** **Las pruebas de ADN fueron inconclusas.**





Detalles de la fosa del cementerio de Setenil, 2018. Fuente: propia

Torre Alháquime

Fosa del antiguo cementerio de Torre Alháquime	
Localidad	Torre Alháquime
Denominación	**Fosa del antiguo cementerio de Torre Alháquime**
N.º Fosas	1
Fecha apertura	Septiembre-noviembre 1936
Localización	La zona donde se podría ubicar esta fosa es en el muro lateral derecho, según accedemos al cementerio por la puerta principal (frente a la entrada lateral si accedemos por la puerta de la Iglesia). Es un pequeño pasillo con varios naranjos pequeños, entre la nueva construcción del parque público y la antigua muralla.
Carácter	Cementerio
Posibles Víctimas	1-10 En esta fosa podrían estar los restos de Fernando Albarrán Contreras, Fernando Barriga Galán, Cristóbal Guerra Carreño, José Guerra Vílchez, Francisca Sánchez Márquez, María Vela Jiménez, Enrique Vílchez Guerra, José Zamudio Castro y Francisco Zamudio Ortega.
Titularidad	Pública
Estado	**Supuestamente exhumada** El cementerio fue trasladado a uno nuevo y transformado en un parque público, ocupa la zona más alta de Torre Alháquime, entre los muros de la antigua fortaleza medieval. Es decir, actualmente es un parque público.
Actuación/es	Durante la década de 1980 se interviene en dos fosas de Torre Alháquime, de las cuales no podemos hablar de exhumación por la falta de testimonios y pruebas documentales. En el caso del antiguo cementerio situado en el interior de la fortaleza de la localidad se recuperaron al menos una decena de supuestos restos de víctimas de la represión fascista que son trasladados al cementerio nuevo.
Fuentes y Bibliografía	• Asociación Andaluza Memoria Histórica y Justicia (AAMHJ), *Mapa de fosas de Cádiz. Informe sobre las fosas comunes de la represión franquista en Cádiz y provincia*. Cádiz, Junta de Andalucía, 2007-2008-2009. • Romero Romero, Fernando, *Socialistas de Torre Alháquime. De la ilusión republicana a la tragedia de la Guerra Civil 1931-1946*. Torre Alháquime, Ayuntamiento de Torre Alháquime, 2009. • Mapa de fosas de la Junta de Andalucía. "Fosa del antiguo cementerio de Torre Alháquime". Código: 1103604. • Carrasco Gómez, Inmaculada, *Arqueologías en conflicto. Exhumaciones de represaliados de la guerra civil y el franquismo en Andalucía*. Tesis Doctoral. Sevilla, Universidad Pablo de Olavide, 2020.
Observaciones	**En el Mapa de Fosas de la Junta de Andalucía aparece como localizada y exhumada**



Mapa de fosas de la Junta de Andalucía. **"Fosa del antiguo cementerio de Torre Alháquime". Código: 1103604.**

Fosa de Huerta La Alcoba	
Localidad	Torre Alháquime
Denominación	**Fosa de Huerta la Alcoba**
N.º Fosas	**1**
Localización	A esta zona se llega a través del carril conocido como "la vereda de Grazalema", es una zona de actual cultivo de olivos
Fecha apertura	Septiembre-noviembre 1936
Carácter	Paraje
Posibles Víctimas	**1**
Titularidad	Privada
Estado	**No localizada.**
Fuentes y Bibliografía	• Asociación Andaluza Memoria Histórica y Justicia (AAMHJ,: *Mapa de fosas de Cádiz. Informe sobre las fosas comunes de la represión franquista en Cádiz y provincia*. Cádiz, Junta de Andalucía, 2007-2008-2009. • Romero Romero, Fernando, *Socialistas de Torre Alháquime. De la ilusión republicana a la tragedia de la Guerra Civil 1931-1946.* Torre Alháquime, Ayuntamiento de Torre Alháquime, 2009. • *Mapa de fosas de la Junta de Andalucía*. "Fosa del paraje Huerta Alcoba". Código: 1103609.



Zona aproximada de la localización de Huerta La Alcoba

Fosa de Huerto Pernía	
Localidad	Torre Alháquime
Denominación	**Fosa de Huerto Pernía**
N.º Fosas	**1**
Fecha apertura	Septiembre-noviembre 1936
Localización	Según los testimonios la fosa se encuentra en el paraje conocido como "Pareoro" o "Pared de Oro", cerca del Cortijo del Rico Cacho. Dicho lugar se sitúa en un punto intermedio de la carretera CA-414 que une Alcalá del Valle con Torre Alháquime, en el término municipal de esta última localidad.
Carácter	Paraje
Posibles Víctimas	**1, Posible: Juan Romero Guerra**
Titularidad	Privada
Estado	**No localizada.** Tras varios intentos fallidos de localización y según varios testimonios, las fosas podrían haber sido desmanteladas a lo largo de estos años. Actualmente, está pendiente una segunda fase de los trabajos de localización realizados en 2021, cuando se encontró una antigua zanja relacionada con la fosa.
Actuación/es	**Trabajos de prospección e intervención arqueológica** (2010). Ayuntamiento de Torre Alháquime, Diputación de Cádiz. Directores: Luis Javier Guerrero Misa y Jesús Román. **Resultados: negativos.**
Fuentes y Bibliografía	• Asociación Andaluza Memoria Histórica y Justicia (AAMHJ), *Mapa de fosas de Cádiz. Informe sobre las fosas comunes de la represión franquista en Cádiz y provincia*. Cádiz, Junta de Andalucía, 2007-2008-2009. • Romero Romero, Fernando, *Alcalá del Valle. República, Guerra Civil y represión. 1931-1946*, Cádiz, Ayuntamiento de Alcalá del Valle, 2009. • Guerrero Misa, Luis Javier y Román Román, Jesús, *Memoria Intervenciones Arqueológica en fosas de la Guerra Civil en Torre Alháquime (Cádiz), Pareoro y Huerto Pernía.* Cádiz, Oppidum, Gestión Cultural y Arqueológica, 2010. • Medina Linares, Ángel, *Fosas con Memoria. Golpe y Represión en Alcalá del Valle*. Cádiz, Editorial Atrapasueños, 2021.

Fosa de Huerto Morales	
Localidad	Torre Alháquime
Denominación	**Fosa de Huerto Morales**
N.º Fosas	**1**
Localización	El posible enterramiento se sitúa en una zona actual de cultivos y fincas privadas muy cercana al río Guadalporcún
Fecha apertura	Septiembre-noviembre 1936
Carácter	Paraje
Posibles Víctimas	**1**
Titularidad	Privada
Estado	**No localizada.**
Fuentes y Bibliografía	• Asociación Andaluza Memoria Histórica y Justicia (AAMHJ,: *Mapa de fosas de Cádiz. Informe sobre las fosas comunes de la represión franquista en Cádiz y provincia*. Cádiz, Junta de Andalucía, 2007-2008-2009. • Romero Romero, Fernando, *Socialistas de Torre Alháquime. De la ilusión republicana a la tragedia de la Guerra Civil 1931-1946*. Torre Alháquime, Ayuntamiento de Torre Alháquime, 2009.
Observaciones	• No aparece registrada en el Mapa de Fosas de Andalucía



Zona aproximada de la localización de Huerta Morales

Fosa del paraje de la Chopaleda.	
Localidad	Torre Alháquime
Denominación	**Fosa del paraje de la Chopaleda.**
N.º Fosas	1
Fecha	Septiembre-noviembre 1936
Localización	A la fosa de La Chopaleda se accede a través de un carril que parte desde la población y desemboca en la estación depuradora, situándonos en la entrada de la misma, en el margen izquierdo, a unos 50 metros (según accedemos) se localiza una pequeña caseta de ladrillos y un pozo, la fosa se situaría entre la pared lateral de la casta y un poste eléctrico.
Carácter	Paraje
Posibles Víctimas	1—4. En esta fosa podrían hallarse los restos de Carmen Álvarez Castro, Francisca Jiménez, Manuel Ortiz Márquez y Antonio Pérez Rosa.
Titularidad	Privada
Estado	**No localizada. Desmantelada** Es una zona baldía, no hay actividad agrícola. Según los testimonios recogidos estas personas fueron enterradas en torno a un quejigo de grandes dimensiones que existía en este lugar, pero que actualmente ha desaparecido. Es una zona que se encuentra atravesada por el Arroyo Romaila y el río Guadalporcún. Debido a las numerosas crecidas que ha sufrido este arroyo a lo largo del tiempo es una zona de inundación y acumulación de sedimentos.
Fuentes y Bibliografía	• Asociación Andaluza Memoria Histórica y Justicia (AAMHJ), *Mapa de fosas de Cádiz. Informe sobre las fosas comunes de la represión franquista en Cádiz y provincia*. Cádiz, Junta de Andalucía, 2007-2008-2009. • Romero Romero, Fernando, *Socialistas de Torre Alháquime. De la ilusión republicana a la tragedia de la Guerra Civil 1931-1946*. Torre Alháquime, Ayuntamiento de Torre Alháquime, 2009. • *Mapa de fosas de la Junta de Andalucía.* "Fosa del paraje de la Chopalea". Código: 1103606.



***Mapa de fosas de la Junta de Andalucía*. "Fosa del paraje de la Chopalea". Código: 1103606.**

Fosa del paraje La Herradura.	
Localidad	Torre Alháquime
Denominación	**Fosa del paraje La Herradura.**
N.º Fosas	1
Fecha apertura	Septiembre-noviembre 1936
Localización	La fosa común se encontraría situada en las cercanías del paraje conocido como La Chopaleda,
Carácter	Paraje
Posibles Víctimas	1
Titularidad	Privada
Estado	**No localizada. Desmantelada.** Es una tierra de labor donde se han sembrado olivos. Es una zona que se encuentra atravesada por el Arroyo Romaila y el río Guadalporcún. Debido a las numerosas crecidas que ha sufrido este arroyo a lo largo del tiempo es una zona de inundación y acumulación de sedimentos
Fuentes y Bibliografía	• Asociación Andaluza Memoria Histórica y Justicia (AAMHJ), *Mapa de fosas de Cádiz. Informe sobre las fosas comunes de la represión franquista en Cádiz y provincia*. Cádiz, Junta de Andalucía, 2007-2008-2009. • Romero Romero, Fernando, *Socialistas de Torre Alháquime. De la ilusión republicana a la tragedia de la Guerra Civil 1931-1946*. Torre Alháquime, Ayuntamiento de Torre Alháquime, 2009. • *Mapa de fosas de la Junta de Andalucía*. "Fosa del paraje La Herradura". Código: 1103602.



• Mapa de fosas de la Junta de Andalucía. "Fosa del paraje La Herradura". Código: 1103602.

Fosa del paraje de La Rabia	
Localidad	Torre Alháquime
Denominación	**Fosa del paraje de La Rabia, también conocido como Alcantarilla Honda**
N.º Fosas	1
Fecha apertura	Septiembre-noviembre 1936
Localización	Se situaría en el paraje conocido como La Rabia, al que se accede a través de la CA-9108, concretamente en torno a unos olivos que existen en la zona conocida por los lugareños como Alcantarilla Honda, en el kilómetro 0-1, margen izquierdo, en dirección al cruce con la A-384.
Carácter	Carretera/Cuneta
Posibles Víctimas	**10-20**
Titularidad	Privada
Estado	**No localizada. Desmantelada.** Actualmente en la zona de interés hay un pequeño talud que se realizó con la construcción de la carretera.
Fuentes y Bibliografía	• Asociación Andaluza Memoria Histórica y Justicia (AAMHJ), *Mapa de fosas de Cádiz. Informe sobre las fosas comunes de la represión franquista en Cádiz y provincia*. Cádiz, Junta de Andalucía, 2007-2008-2009. • Romero Romero, Fernando, *Socialistas de Torre Alháquime. De la ilusión republicana a la tragedia de la Guerra Civil 1931-1946*. Torre Alháquime, Ayuntamiento de Torre Alháquime, 2009. • *Mapa de fosas de la Junta de Andalucía*. "Fosa del paraje de La Rabia". Código: 1103603.

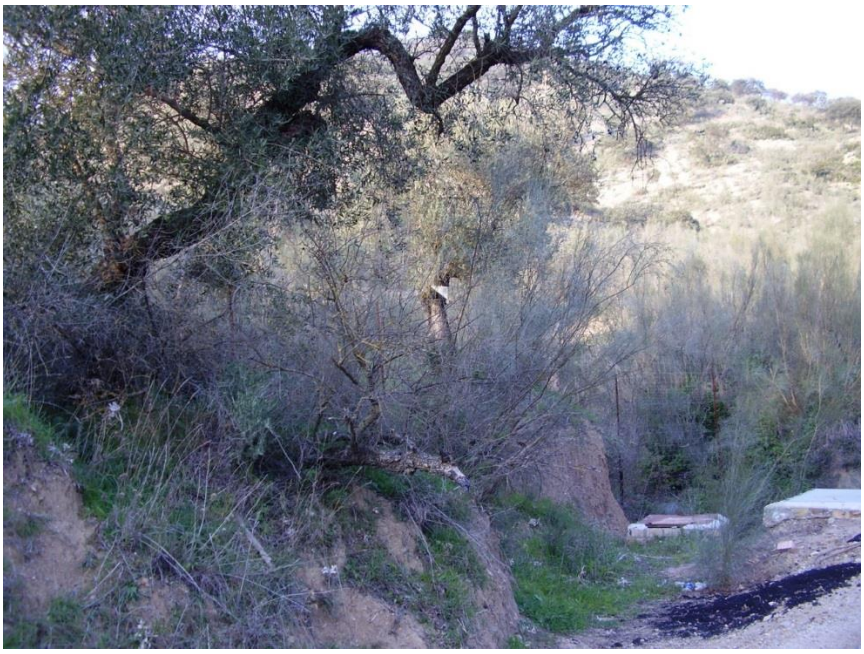

Mapa de fosas de la Junta de Andalucía. "Fosa del paraje de La Rabia". Código: 1103603.

Fosa del paraje de Los Rodeos	
Localidad	Torre Alháquime
Denominación	**Fosa del paraje de Los Rodeos**
N.º Fosas	1
Fecha apaertura	Septiembre-noviembre 1936
Localización	Esta fosa con un solo individuo se localiza en las proximidades de la entrada principal de Torre Alháquime, conocida como El Rodeo, donde se encuentra una parada de autobuses y un camino hacia el cementerio nuevo. Actualmente es una zona urbanizada con un carril de acceso, según los testimonios recogidos, este enterramiento se situaría en el lugar que hoy ocupa un chalet, en un pequeño huerto que existe a los pies de la casa.
Carácter	Otros/zona edificada
Posibles Víctimas	1, Ana Fernández Valle
Titularidad	Privada
Estado	**No localizada. Desmantelada.**
Actuación/es	Es muy posible que la fosa haya sido alterada, ya que en la construcción de esta vivienda se produjo un movimiento de tierra considerable para realizar la cimentación.
Fuentes y Bibliografía	• Asociación Andaluza Memoria Histórica y Justicia (AAMHJ), *Mapa de fosas de Cádiz. Informe sobre las fosas comunes de la represión franquista en Cádiz y provincia*. Cádiz, Junta de Andalucía, 2007-2008-2009. • Romero Romero, Fernando, *Socialistas de Torre Alháquime. De la ilusión republicana a la tragedia de la Guerra Civil 1931-1946*. Torre Alháquime, Ayuntamiento de Torre Alháquime, 2009. • *Mapa de fosas de la Junta de Andalucía*. "Fosa del paraje de los Rodeos". Código: 1103601.



Mapa de fosas de la Junta de Andalucía. "Fosa del paraje de los Rodeos". Código: 1103601.

Fosa de Pareoro	
Localidad	Torre Alháquime
Denominación	**Fosa de Pareoro**
N.º Fosas	**1**
Fecha apertura	Septiembre-noviembre 1936
Localización	Según los testimonios la fosa se encuentra en el paraje conocido como "Pareoro" o "Pared de Oro", cerca del Cortijo del Rico Cacho. Dicho lugar se sitúa en un punto intermedio de la carretera CA-414 que une Alcalá del Valle con Torre Alháquime, en el término municipal de esta última localidad.
Carácter	Paraje
Posibles Víctimas	**6. Posibles:** Antonio Aguilera Guerrero**,** Isabel González Linares**,** Rosa Junquera González**,** Francisco Pulido García**,** Dolores Soriano Bonilla **y** Francisco Soriano Vargas
Titularidad	Privada
Estado	**No localizada.** Tras varios intentos fallidos de localización y según varios testimonios, las fosas podrían haber sido desmanteladas a lo largo de estos años. Actualmente, está pendiente una segunda fase de los trabajos de localización realizados en 2021, cuando se encontró una antigua zanja relacionada con la fosa.
Actuación/es	**Trabajos de prospección e intervención arqueológica** (2010). Ayuntamiento de Torre Alháquime, Diputación de Cádiz. Directores: Luis Javier Guerrero Misa y Jesús Román Román. **Resultados: negativos.** **Trabajos de prospección e intervención arqueológica** (2013). Asociación para la Recuperación de la Memoria Histórica, Ayuntamiento de Alcalá del Valle, Ministerio de la Presidencia. Director: René Pacheco Vila. **Resultados: negativos.** **Trabajos de prospección e intervención arqueológica** (2021). Ayuntamiento de Alcalá del Valle, Federación Española de Municipios y Provincias. Director: Jesús Román Román. **Resultados: negativos. Pendiente de 2º Fase.**
Fuentes y Bibliografía	● Asociación Andaluza Memoria Histórica y Justicia (AAMHJ), *Mapa de fosas de Cádiz. Informe sobre las fosas comunes de la represión franquista en Cádiz y provincia*. Cádiz, Junta de Andalucía, 2007-2008-2009. ● Romero Romero, Fernando, *Alcalá del Valle. República, Guerra Civil y represión. 1931-1946*, Cádiz, Ayuntamiento de Alcalá del Valle, 2009. ● Guerrero Misa, Luis Javier y Román Román, Jesús, *Memoria Intervenciones Arqueológica en fosas de la Guerra Civil en Torre Alháquime (Cádiz), Pareoro y Huerto Pernía.* Cádiz, Oppidum, Gestión Cultural y Arqueológica, 2010. ● Pacheco Vila, René, *Informe de la prospección – Búsqueda de una fosa común en Pareoro (Cádiz).* Asociación para la Recuperación de la Memoria Histórica, Ayuntamiento de Alcalá del Valle, Ministerio de la Presidencia, 2013. ● Román Román, Jesús, *Memoria de finalización-Localización de la fosa de Pareoro (Término Municipal de Torre Alháquime)*. Ministerio de la Presidencia, Federación Española de Municipios y Provincias, Ayuntamiento de Alcalá del Valle, 2021.

	● Medina Linares, Ángel, *Fosas con Memoria. Golpe y Represión en Alcalá del Valle*. Cádiz, Editorial Atrapasueños, 2021.
Observaciones	**Posible intervención en 2024**



Paraje de Pareoro

Pacheco Vila, René: *Informe de la prospección – Búsqueda de una fosa común en Pareoro (Cádiz).* Asociación para la Recuperación de la Memoria Histórica, Ayuntamiento de Alcalá del Valle, Ministerio de la Presidencia, 2013.

Fosa de la calle Vereda Ancha.	
Localidad	Torre Alháquime
Denominación	**Fosa de la calle Vereda Ancha.**
N.º Fosas	1
Fecha apertura	Septiembre-noviembre 1936
Localización	Este enterramiento se situaba en lo que hoy es una calle de Torre Alháquime conocida como Vereda Ancha, aproximadamente a la altura de la casa con el número 3 de esta calle.
Carácter	Otros
Posibles Víctimas	1m Francisco Guerra Valiente
Titularidad	Pública
Estado	**Supuestamente exhumada**
Actuación/es	En esta fosa estaría enterrado Francisco Guerra Valiente, jornalero, asesinado el 18 de septiembre de 1936 a la edad de 45 años. Sus restos supuestamente fueron recuperados durante la urbanización de la calle en los años 80 y llevados al osario del cementerio.
Fuentes y Bibliografía	• Asociación Andaluza Memoria Histórica y Justicia (AAMHJ), *Mapa de fosas de Cádiz. Informe sobre las fosas comunes de la represión franquista en Cádiz y provincia*. Cádiz, Junta de Andalucía, 2007-2008-2009. • Romero Romero, Fernando, *Socialistas de Torre Alháquime. De la ilusión republicana a la tragedia de la Guerra Civil 1931-1946*. Ayuntamiento de Torre Alháquime, 2009. • *Mapa de fosas de la Junta de Andalucía*. "Fosa de la calle Vereda Ancha.". Código: 1103605. • Carrasco Gómez, Inmaculada, *Arqueologías en conflicto. Exhumaciones de represaliados de la guerra civil y el franquismo en Andalucía*. Tesis Doctoral. Universidad Pablo de Olavide, Sevilla, 2020.



***Mapa de fosas de la Junta de Andalucía*. "Fosa de la calle Vereda Ancha.". Código: 1103605.**

Ubrique

Fosas del cementerio de Ubrique	
Localidad	Ubrique
Denominación	**Fosas del cementerio de Ubrique**
N.º Fosas	2
Fecha apertura	Agosto 1936 – febrero 1937
Localización	Fosas del cementerio. **Fosa interior.** Esta fosa se sitúa en el interior del cementerio, en el cuadrante inferior derecho, según accedemos al cementerio, encontramos un jardín, al final del mismo encontramos una calle y un bloque de nichos a lo largo del muro perimetral derecho, la fosa común se encuentra bajo la calle y parte del bloque de nichos, en la pared central del tramo de calle que ocupa el jardín y el bloque de nichos **Fosa exterior.** La fosa común, que según testimonios orales sería de grandes dimensiones, se sitúa en el exterior del cementerio de Ubrique, al pie de uno de los paredones frontales, exactamente detrás de un seto de pinos que cubre el muro frontal izquierdo (según accedemos al cementerio).
Carácter	Cementerio
Posibles Víctimas	Fosa exterior del cementerio: 100-150. Fosa interior del cementerio: 10-20. Víctimas cementerio interior: 19-20. Se sabe que fueron sepultadas 19 personas fusiladas, la mayoría entre el 17 y el 18 de febrero de 1937, hay unas 13 identificadas: Aguera Rojas Melchor, Blanco Peña Martín, Carrasco Mateos Diego, Cides Cordón Antonio, Clavijo Fernández Ana, Clavijo Fernández Josefa, Chacón González Juan, Delgado José, Fernández Pérez Emilio, Flores Núñez María, Gil Reina Josefa, Jiménez Sánchez Pedro, Ruiz Herrera Manuel. También es posible el enterramiento de Dolores Ordóñez Ramos. Alguna de las fosas también podría albergar varios individuos considerados como "maquis".
Titularidad	Pública
Estado	**No localizadas** Fosa interior. Actualmente tiene una calle hormigonada y parte de un bloque de nichos. Fosa exterior. Actualmente es un terreno utilizado como parking
Actuación/es	**Prospección geofísica, trabajos de geolocalización (2021)** El informe técnico realizado por el equipo del profesor Lázaro lagostena Barrios en diciembre de 2022 señala 4 zonas de potencial interés en el interior del cementerio ubriqueño, y otras dos en el exterior. Posible intervención en el futuro
Fuentes y Bibliografía	• Asociación Andaluza Memoria Histórica y Justicia (AAMHJ), *Mapa de fosas de Cádiz. Informe sobre las fosas comunes de la represión franquista en Cádiz y provincia*. Cádiz, Junta de Andalucía, 2007-2008-2009. • Morales Benítez, Antonio y Sígler Silvera, Fernando, *Después del olvido. Sublevación militar, resistencia republicana y represión en la guerra y posguerra. Memoria histórica de Ubrique (Cádiz)*. Ubrique, Asociación Papeles de Historia, 2006. • *Mapa de fosas de la Junta de Andalucía*. "Fosa del interior del cementerio". Código: 1103802.

	• *Mapa de fosas de la Junta de Andalucía.* "Fosa del exterior del cementerio". Código: 1103801. • Universidad de Cádiz, Junta de Andalucía: *Localización de fosas comunes en los municipios de Algeciras, Medina Sidonia y Ubrique*. Cádiz, Junta de Andalucía, 2022.



Mapa de fosas de la Junta de Andalucía. "Fosa del interior del cementerio". Código: 1103802.



Mapa de fosas de la Junta de Andalucía. "Fosa del exterior del cementerio". Código: 1103801.

Villaluenga del Rosario

Fosas del cementerio de Villaluenga	
Localidad	Villaluenga del Rosario
Denominación	**Fosas del cementerio de Villaluenga**
N.º Fosas	**3**
Fecha apertura	Septiembre-noviembre 1936
Localización	**Fosa 1:** En el cementerio de Villaluenga del Rosario, según testimonios orales, se sitúan al menos tres fosas comunes. La que ahora situamos es la que está más alejada a la entrada principal, en torno a la esquina sur del cementerio, en el muro de cierre izquierdo según entramos al mismo. Es un patio cuyo suelo ha sido hormigonado y que se sitúa frente a un bloque de nichos construido en el hueco entre dos contrafuertes de la iglesia donde fue asentado el cementerio de Villaluenga. Justo donde se situaría la fosa el muro perimetral hace un quiebro. **Fosa 2:** La fosa común se sitúa bajo un bloque de nichos construido en la década de los 90, junto a la Torre-campanario de la antigua iglesia. El bloque de nichos está construido transversalmente al muro izquierdo, en la esquina inferior del cementerio (según accedemos). **Fosa 3:** La fosa común se situaría frente a la entrada principal, a los pies de una sepultura donde está enterrado el poeta local Pedro Pérez Clotet Ruiz, dispuesta horizontalmente al enterramiento del poeta
Carácter	Cementerio
Posibles Víctimas	10-20
Titularidad	Pública
Estado	**No localizadas. Posiblemente alteradas** Fosa 1: Esta parte del cementerio ha sufrido algunas reformas, sobre todo el suelo que ha sido hormigonado, y los muros perimetrales se han reforzado. Fosa 2: Actualmente la fosa tiene sobre ella un bloque de nichos cuyos nichos, 20 en total, han sido ocupados. Fosa 3: No parece alterada, no tiene suelo hormigonado, es suelo de tierra y se encuentra dentro de la estructura de la antigua iglesia.
Testimonios-Contexto Histórico	Una de las fosas es posible que albergue los restos de 5 vecinos de Villaluenga condenados a muerte por la justicia militar y ejecutados el 30 de junio de 1937: Cabezas Nieto, Ándrés, Corralero Pérez, Juan, Corrales Fernández, Francisco, Duarte Pérez, Antonio y Ruíz García, Miguel. Según las diligencias de enterramiento: "(…) cuyos cadáveres previo reconocimiento facultativo fueron recibiendo sepultura en una fosa común preparada al efecto que mide tres metros de profundidad orientada al norte y en el centro de la primera nave del cementerio": Alguna de las fosas también podría albergar entre 1 y 2 individuos considerados como "maquis".
Fuentes y Bibliografía	• Asociación Andaluza Memoria Histórica y Justicia (AAMHJ), *Mapa de fosas de Cádiz. Informe sobre las fosas comunes de la represión franquista en Cádiz y provincia*. Cádiz, Junta de Andalucía, 2007-2008-2009. • *Mapa de fosas de la Junta de Andalucía*. "Fosa del cementerio de Villaluenga". Código: 1104001. • Medina Linares, Ángel: *Represión y Memoria en la Sierra de Cádiz*. Cádiz, Diputación de Cádiz, 2023.




GENOVEVA
GARCIA CALLE
1916 - 1995
PROPIEDAD
RAFAEL
VILLALOBOS
SERRANO
MARIA
MACIAS
FERNANDEZ
CECILIO
RENTERIA
FRANCISCA
GUZMAN BAREA
PEDRO
GARCIA
GOMEZ
FRANCISCO
JUAN
CHACON GUZMAN
PEDRO
PIÑA
BAREA
CARMEN
ZAPATA
CALLE



Ubicaciones de las diferentes fosas del cementerio de Villaluenga

Mapa de fosas de la Junta de Andalucía. “Fosa del cementerio de Villaluenga”. Código: 1104001.

Villamartín

Fosas del cementerio de Villamartín	
Localidad	Villamartín
Denominación	**Fosas del cementerio de Villamartín**
N.º Fosas	5
Fecha apertura	Septiembre 1936- febrero 1937
Localización	Cementerio de la Palma, Villamartín. El lugar de las fosas se sitúa en un pequeño jardín que existe a la entrada del cementerio en el lado derecho, limitado en un lateral con un panteón familiar propiedad de D. Cristóbal de los Ríos y situado frente a otro panteón familiar propiedad de la familia Jiménez-Vázquez. En la actualidad este lugar es un pequeño jardín entre diferentes panteones familiares.
Carácter	Cementerio
Posibles Víctimas	53
Titularidad	Pública
Estado	**Localizada y exhumada**
Actuación/es	**Trabajos de georreferenciación (detección de metales), intervención arqueológica, exhumación, estudio antropológico y estudio genético. (2022).** Diputación de Cádiz. Dirección. Jesús Román Román. **Resultados: positivos.** A fecha de diciembre de 2022 se han exhumado los restos de 45 personas represaliadas y se han localizado las osamentas de otras ocho. A día de hoy aún está pendiente la publicación del informe de intervención definitivo, así como el cotejo de los resultados de muestras de ADN de posibles familiares.
Fuentes y Bibliografía	• Asociación Andaluza Memoria Histórica y Justicia (AAMHJ), *Mapa de fosas de Cádiz. Informe sobre las fosas comunes de la represión franquista en Cádiz y provincia*. Cádiz, Junta de Andalucía, 2007-2008-2009. • *Mapa de fosas de la Junta de Andalucía.* "Fosa del cementerio de la Palma. Villamartín Serrano". Código: 1104102. • Román Román, Jesús; Gámez Cano, M.ª José y Orozco Corpas, M.ª José, *Informe mensual. Intervención arqueológica de localización, delimitación y exhumación de las fosas con víctimas de la represión franquista existentes en el cementerio de Villamartín (Cádiz).* Diputación de Cádiz, septiembre 2022. • Román Román, Jesús; Gámez Cano, M.ª José y Orozco Corpas, M.ª José, *Informe mensual. Intervención arqueológica de localización, delimitación y exhumación de las fosas con víctimas de la represión franquista existentes en el cementerio de Villamartín (Cádiz)*. Diputación de Cádiz, octubre-noviembre 2022. • Román Román, Jesús; Gámez Cano, M.ª José y Orozco Corpas, M.ª José, *Informe mensual. Intervención arqueológica de localización, delimitación y exhumación de las fosas con*

	víctimas de la represión franquista existentes en el cementerio de Villamartín (Cádiz). Diputación de Cádiz, diciembre 2022. • Romero Romero, Fernando, *Republica, Guerra Civil y represión en Villamartín 1931-1946.* Villamartín, Ayuntamiento de Villamartín, 2008. • Medina Linares, Ángel, *Represión y Memoria en la Sierra de Cádiz*. Cádiz, Diputación de Cádiz, 2023.
Dignificada	**Si, homenaje y reconocimiento público**
Observaciones	**Pendientes resultados ADN e informe antropológico.**





Localización de las fosas del cementerio de Villamartín. Informes técnicos

Fosa de la ermita de la Virgen de las Montañas	
Localidad	Villamartín
Denominación	**Fosa de la ermita de la Virgen de las Montañas**
N.º Fosas	1
Fecha apertura	Septiembre 1936- febrero 1937
Localización	Este enterramiento se sitúa en una finca próxima a la Ermita de la Virgen de las Montañas, propiedad de José Vázquez Fernández "Pepillo el Topetón". A unos 200 metros antes del P.K.8 de la A-373. Villamartín-Ubrique, en el margen derecho en dirección a Ubrique se encuentra esta finca, es una tierra de labor, donde existe un "majano", cerca de una torre eléctrica, donde habría sido sepultado el cuerpo de una persona.
Carácter	Cementerio
Posibles Víctimas	1
Titularidad	Privada
Estado	No localizada
Fuentes y Bibliografía	• Asociación Andaluza Memoria Histórica y Justicia (AAMHJ), *Mapa de fosas de Cádiz. Informe sobre las fosas comunes de la represión franquista en Cádiz y provincia*. Cádiz, Junta de Andalucía, 2007-2008-2009. • *Mapa de fosas de la Junta de Andalucía.* "Fosa de la Ermita de la Virgen de las Montañas". Código: 1104101. • Romero Romero, Fernando, *Republica, Guerra Civil y represión en Villamartín 1931-1946.* Villamartín, Ayuntamiento de Villamartín, 2008.

.



Mapa de fosas de la Junta de Andalucía. "Fosa de la Ermita de la Virgen de las Montañas". Código: 1104101.

Fuentes y Bibliografía

- **Bibliografía**

Acosta Bono, Gonzalo y Romero Romero, Fernando, "Todos los Nombres, Todas las Fosas. Dos proyectos de Recuperación de la Memoria Histórica en Andalucía", *Almajar*, Villamartín (Cádiz), III, (2006), pp. 123-141.

Aguilar Fernández, Paloma y Leigh A. Payne, *El resurgir del pasado en España: fosas de víctimas y confesiones de verdugos*. Barcelona: Taurus ,2018.

Alonso, Pedro y García, Carmen (coords.), *Mapa de fosas comunes de Asturias*. Oviedo, Universidad de Oviedo, 2011.

Alted Vigil, Alicia, "El Valle de los Caídos: ¿espíritu de cruzada o símbolo de reconciliación?", *Ayer: Revista de Historia Contemporánea*, N. º 98, 2015, pp.: 263-275.

Álvarez Rey, Leandro, *Andalucía y la Guerra Civil. Estudios y perspectivas*. Sevilla, Diputación Provincial de Sevilla, Universidad de Sevilla, 2006.

Asociación Andaluza de Memoria Histórica y Justicia, *Mapa de Fosas de Cádiz: informe sobre las fosas comunes de la represión franquista en Cádiz y provincia*. Cádiz, Junta de Andalucía, 2007-2009.

Baquero, Juan Miguel, *Cádiz. Tierra con Memoria. Intervenciones arqueológicas en fosas comunes del franquismo en la provincia gaditana.* Cádiz, Mancomunidad de la Janda, 2022.

Baquero, Juan Miguel, *Córdoba. Tierra con Memoria*. Córdoba, Delegación de Memoria Democrática de la Diputación de Córdoba, 2022.

Baquero, Juan Miguel, *Las Huellas en la tierra. Anuario 2016-2017. Intervenciones en fosas comunes del franquismo en Andalucía.* Sevilla, Extra! Comunicación, 2015.

Baquero, Juan Miguel, *Las huellas en la tierra: Anuario 2016-2017 Intervenciones en fosas comunes del franquismo en Andalucía*. Sevilla, Consejería de Presidencia, Administración Local y Memoria Democrática, 2018.

Baquero, Juan Miguel, *Tierra con memoria: intervenciones arqueológicas en fosas comunes del franquismo en Andalucía en 2020 y 2021*. Ministerio de la Presidencia, Relaciones con las Cortes y Memoria Democrática, 2022.

Baquero, Juan Miguel, *Tierra de poetas y huesos: intervenciones arqueológicas en fosas comunes del franquismo en Andalucía en 2018 y 2019*. Gobierno de España, Ministerio de la Presidencia, Relaciones con las Cortes y Memoria Democrática, D.L. 2020.

Barranquero Texeira, Encarnación y Prieto Borrego, Lucía, *La derrota bajo tierra. Las fosas comunes del Franquismo*. Granada, Comares, 2018.

Carrasco Gómez, Inmaculada, *Arqueologías en conflicto. Exhumaciones de represaliados de la guerra civil y el franquismo en Andalucía*. Tesis Doctoral. Sevilla, Universidad Pablo de Olavide, 2020.

Cirera González, José, *Algar, recuerdos de una guerra*. Jimena de la Frontera, 2004.

Cobo Romero, Fernando (coord.), *La represión franquista en Andalucía: Balance historiográfico, perspectivas teóricas y análisis de resultados*. Sevilla, Centro de Estudios Andaluces, 2012.

De Kerangat, Zoé, *Remover cielo y tierra. Las exhumaciones de víctimas del Francisco como fisuras en el silencio en la transición*. Madrid, Comares Historia, 2023.

Del Río Cabrera, Juan Antonio; Román, Jesús y Sígler, Fernando, *La historia recobrada. República, sublevación y represión en Olvera*. Ubrique, Asociación Papeles de Historia, 2011.

Doña Guillón, David, *Sucedió en Grazalema*. Cádiz, Q-Book, 2023.

Espinosa Maestre, Francisco, "Agosto de 1936. Terror y propaganda. Los orígenes de la Causa General" en *Pasado y Memoria. Revista de Historia Contemporánea*, N.º 4, pp. 15-25.

Espinosa Maestre, Francisco, *La justicia de Queipo. Violencia selectiva y terror fascista en la II División en 1936, (Badajoz, Cádiz, Córdoba, Huelva y Sevilla)*, Barcelona, Crítica, 2006, 2ª ed.

Etxeberría Gabilondo, Francisco (ed.), Las *exhumaciones de la Guerra Civil y la dictadura franquista 2000-2019. Estado actual y recomendaciones de futuro*. Madrid: Ministerio de la Presidencia, Relaciones con las Cortes y Memoria Democrática, 2022.

Fernández de Mata, Ignacio y Juan Montero Gutiérrez (coords.), *Mapa de fosas comunes de la Guerra Civil y el Franquismo en Castilla y León*. *Memoria Final*. Junta de Castilla y León, Universidad de Burgos, 2022.

Fernández Martín, Andrés y Espinosa Jiménez, Francisco, *San Rafael (Málaga). Las fosas. Febrero 1937 – Noviembre 1955*. Vol. I y II. Málaga, Consejería de la Presidencia, Administración Local y Memoria Democrática de la Junta de Andalucía y Aratispi Ediciones, 2019.

Ferrándiz Martín, Francisco, "Guerras sin fin: guía para descifrar el Valle de los Caídos en la España contemporánea", *Política y sociedad* N. º 48 (3), 2011, pp.: 481-500.

Ferrándiz, Francisco, *El pasado bajo tierra. Exhumaciones contemporáneas de la Guerra Civil*. Barcelona, Anthropos, 2014.

Gabarda Cebellán, Vicente A., *Violencia, conceptualización, memoria, represión, estudios, monumentalización, exhumaciones. Valencia, 1936-2020*. Valencia, Diputación Provincial de Valencia, 2021.

García Márquez, José María Harriero Capilla, Miguel Ángel, *Informe. Las fosas comunes del cementerio de la Soledad y la represión militar en Huelva (1936- 1944)*. Huelva, Asociación de Memoria Histórica de la Provincia de Huelva, 2019.

Garrucho Jurado, Manuel, *Espera. Segunda República, Sublevación Militar y Represión Franquista*. Ronda, Editorial la Serranía, Junta de Andalucía, 2021.

Gastón, José Miguel y Layana César (coords.) *Bajo Tierra. Exhumaciones en Navarra*. Pamplona, Gobierno de Navarra, 2019.

Giráldez Díaz, Francisco Javier, *Política de la memoria y memoria de la política. Una reflexión sobre la memoria histórica en Andalucía.* Tesis Doctoral. Sevilla, Universidad de Sevilla, 2014.

Gómez Oliver, Miguel y Mártinez López, Fernando (coords.), *Historia y memoria: todos los nombres, mapas de fosas y actuaciones de los Tribunales de Responsabilidades Políticas en Andalucía*. Almería, Universidad de Almería, 2007.

Marimon, Silvia y Solé, Queralt, *La dictadura de pedra. El Valle de los Caídos, entre un passat negre i un futur incert*. Barcelona, Ara Llibres, 2019.

Martín Chiappe, Mª Luisa: "Fosas comunes de mujeres: narrativas de la (s) violencia (s) y lugares de dignificación", *Kamchatka. Revista de análisis cultural*, N. º 13, pp.: 271-297, 2019.

Martínez López, Fernando, Álvarez Rey, Leandro y Mellado, Sergio (coords.), *Memoria viva de Andalucía. Que la tierra ya no duerma*. Málaga, Editorial Comunicación y Transportes, 2011.

Medina Linares, Ángel, *Fosas con Memoria. Golpe y Represión en Alcalá del Valle*. Cádiz, Editorial Atrapasueños, 2021.

Medina Linares, Ángel, *Setenil de las Bodegas. República, Guerra y Dictadura*. Cádiz, Ayuntamiento de Setenil de las Bodegas, Junta de Andalucía, 2021.

Medina Linares, Ángel: "Olvido, memoria y huesos rotos" en Hernández Escámez, José y Valencia Herrera, Ana (coords.), *Nuestro futuro es nuestra historia. Segunda edición del concurso de memoria democrática e histórica para jóvenes.* Editum, Ediciones de la Universidad de Murcia, pp. 217-270, 2023.

Muñoz Encinar, Laura, "De la exhumación de cuerpos al conocimiento histórico. Análisis de la represión irregular franquista a partir de la excavación de fosas comunes en Extremadura (1936- 1948)". Tesis Doctoral, la Universidad de Extremadura, 2016.

Ortiz Villalba, Juan (coord.), *Andalucía: Guerra y Exilio*. Universidad Pablo Olavide, 2005.

Romero Romero Fernando, *Historia de Puerto Serrano*. Puerto Serrano (Cádiz), Diputación de Cádiz, 2003.

Romero Romero Fernando, *Socialistas de Torre Alháquime. De la ilusión republicana a la tragedia de la Guerra Civil, 1931-1946*. Torre Alháquime (Cádiz), Ayuntamiento Torre Alháquime, 2009.

Romero Romero, Fernando, “Falangistas, héroes y matones Fernando Zamacola y los Leones de Rota”, *Cuadernos para el diálogo*, N.º 33, 2008, pp. 32-39.

Romero Romero, Fernando, *Alcalá del Valle. República, Guerra Civil y represión. 1931-1946*. Alcalá del Valle (Cádiz), Ayuntamiento de Alcalá del Valle, 2009.

Romero Romero, Fernando, *Días de Barbarie. Guerra Civil y Represión en Bornos.* Bornos (Cádiz), Asociación Andaluza Memoria Histórica y Justicia, Editorial Tréveris, 2013

Romero Romero, Fernando, L*a Cultura y la Revolución. República y Guerra Civil en Prado del Rey.* Prado del Rey, Ayuntamiento de Prado del Rey, 2011.

Romero Romero, Fernando, *República, Guerra Civil y represión en Villamartín. 1931-1946*. Villamartín (Cádiz), Ayuntamiento de Villamartín / Junta de Andalucía, 2008.

Romero Romero, Fernando y Zambrana Atienza, Pepa, *Del rojo al negro. República, Guerra Civil y represión en El Gastor. 1931-1946*, Sevilla, Grupo de Trabajo Recuperando la Memoria de la Historia Social de Andalucía (CGT-A) y Asociación Andaluza Memoria Histórica y Justicia (AMHyJA), 2010.

Sígler Silvera, Fernando, *Su silencio es nuestra voz. Sublevación militar, resistencia republicana y represión en Espera, el pueblo de la reforma agraria*. Espera, Ayuntamiento de Espera, 2008.

Sílger Silvera, Fernando, “José Pérez del Puerto, alcalde de Benaocaz en 1936” en Moreno Tello, Santiago (coord.), *La destrucción de la Democracia: Vida y muerte de los alcaldes del Frente Popular en la provincia de Cádiz,* (vol. I), Cádiz, Diputación, Junta de Andalucía, 2011, pp. 253-267.

Morales Benítez, Antonio y Sígler Silvera, Fernando, *Después del olvido. Sublevación militar, resistencia republicana y represión en la guerra y posguerra. Memoria histórica de Ubrique (Cádiz)*. Ubrique, Asociación Papeles de Historia, 2006.

VV. AA, “*Sucedió en Grazalema*”. Diputación de Cádiz, 2016

VV. AA, *Cartografía de las desapariciones forzadas en Andalucía (La visibilización de un delito pensado para invisibilizar)*. LA VORAGINE, 2022.

- **Informes técnicos**

Guerrero Misa, Luis Javier y Román Román, Jesús, *Memoria Intervenciones Arqueológica en fosas de la Guerra Civil en Torre Alháquime (Cádiz), Pareoro y Huerto Pernía.* Cádiz, Oppidum, Gestión Cultural y Arqueológica, 2010.

Medina Linares, Ángel, *Informe. Fosas comunes del cementerio de Olvera (Cádiz). Investigación histórica, análisis documental y recopilación de testimonios*. Ayuntamiento de Olvera, Federación Española de Municipios y Provincias, 2022.

Medina Linares, Ángel, *Memoria de Actuación: Pólvora de la Mañana. La Fosa del Cementerio de Setenil de las bodegas.* Cádiz, Ministerio de la Presidencia, Federación Española de Municipios y Provincias, Ayuntamiento de Setenil, 2021.

Pacheco Vila, René, *Informe de la exhumación de una fosa común en Hoyo Cascabel – Olvera (Cádiz).* Asociación para la Recuperación de la Memoria Histórica, Ayuntamiento de Alcalá del Valle, 2013.

Pacheco Vila, René, *Informe de la exhumación de una fosa común en la Finca El Baldío Alcalá del Valle (Cádiz)*. Asociación para la Recuperación de la Memoria Histórica, 2017.

Pacheco Vila, René, *Informe de la prospección – Búsqueda de una fosa común en Alcalá del Valle (Cádiz).* Asociación para la Recuperación de la Memoria Histórica, Ayuntamiento de Alcalá del Valle, Ministerio de la Presidencia, 2011.

Pacheco Vila, René, *Informe de la prospección – Búsqueda de una fosa común en Pareoro (Cádiz).* Asociación para la Recuperación de la Memoria Histórica, Ayuntamiento de Alcalá del Valle, Ministerio de la Presidencia, 2013.

Pando Molina, Alfonso, Pinto Toro, María Victoria, *Memoria preliminar de la actividad arqueológica urgente en el interior del cementerio de El Bosque, (Cádiz). Localización y excavación de fosas comunes de fusilados de la Guerra Civil Española.* Delegación provincial de Cultura de Cádiz, Junta de Andalucía, 2004.

Román Román, Jesús (coord.), *Fosas clandestinas fuera de cementerio en el término municipal de Grazalema-Benamahoma (Cádiz). Memoria de finalización*. Cádiz, Federación Española de Municipios y Provincias, Ayuntamiento de Grazalema, 2021.

Román Román, Jesús (coord.), *Memoria de actuación. La fosa de la finca San Antón, Espera (Cádiz). Localización, delimitación y evaluación*. Cádiz, Federación Española de Municipios y Provincias, Ayuntamiento de Espera. 2021.

Román Román, Jesús, *Memoria arqueológica preliminar de las fosas comunes en el cementerio de El Bosque (Cádiz).* Inédito. El Bosque, Ayuntamiento de El Bosque, 2005.

Román Román, Jesús, *Memoria de finalización-Localización de la fosa del cementerio e investigación y recuperación de la memoria histórica en Alcalá del Valle (Cádiz)*. Ayuntamiento de Alcalá del Valle, 2021.

Román Román, Jesús, *Memoria de finalización-Localización de la fosa de Pareoro (Término Municipal de Torre Alháquime)*. Ministerio de la Presidencia, Federación Española de Municipios y Provincias, Ayuntamiento de Alcalá del Valle, 2021.

Román Román, Jesús, *Trabajos preliminares de indagación, localización y delimitación de una fosa común con víctimas de la represión franquista en el cementerio de Bornos (Cádiz).* Cádiz, Federación Española de Municipios y Provincias, Ayuntamiento de Bornos, 2021.

Román Román, Jesús; Gámez Cano, M.ª José y Orozco Corpas, M.ª José, *Informe mensual. Intervención arqueológica de localización, delimitación y exhumación de las fosas con víctimas de la represión franquista existentes en el cementerio de Villamartín (Cádiz).* Diputación de Cádiz, septiembre 2022.

Román Román, Jesús; Gámez Cano, M.ª José y Orozco Corpas, M.ª José, *Informe mensual. Intervención arqueológica de localización, delimitación y exhumación de las fosas con víctimas de la represión franquista existentes en el cementerio de Villamartín (Cádiz)*. Diputación de Cádiz, octubre-noviembre 2022.

Román Román, Jesús; Gámez Cano, M.ª José y Orozco Corpas, M.ª José, *Informe mensual. Intervención arqueológica de localización, delimitación y exhumación de las fosas con víctimas de la represión franquista existentes en el cementerio de Villamartín (Cádiz)*. Diputación de Cádiz, diciembre 2022.

Román Roman, Jesús; Gómez Cano, María Jose y Medina Linares, Ángel, *Localización, Delimitación y evaluación de posibles fosas con víctimas de la represión franquista en el*

cementerio de Olvera (Cádiz). Ayuntamiento de Olvera, Federación Española de Municipios y Provincias, 2022.

Universidad de Cádiz, *Informe Prospección Geofísica en el cementerio de Olvera (Cádiz)*. Unidad de Geo-detección del Patrimonio histórico UCA. Ayuntamiento de Olvera, Federación Española de Municipios y Provincias, 2022.

Universidad de Cádiz, *Prospección geofísica para la localización de fosas de represaliados de la Guerra Civil en el cementerio de Benaocaz (Cádiz)*. Cádiz, Diputación de Cádiz, Federación Española de Municipios y Provincias, 2023.

Universidad de Cádiz, *Localización de fosas comunes en los municipios de Algeciras, Medina Sidonia y Ubrique*. Cádiz, Junta de Andalucía, 2022.

VV. AA, *Informe preliminar de exhumación de fosa común con víctimas de la Guerra Civil en Grazalema.* Cádiz, Ayuntamiento de Grazalema, Diputación de Cádiz, 2008.

- **Archivos e instituciones consultadas**

Archivo del Tribunal Militar Territorial Segundo

Archivo Histórico Provincial de Cádiz

Archivo Histórico Municipal de Setenil de las Bodegas

Archivo Histórico Municipal de Olvera

Asociación de la Memoria Histórica de Setenil de las Bodegas

Registro Civil Municipal de Setenil de las Bodegas

CAPÍTULO III

Espacios y Lugares de la Memoria en la Sierra de Cádiz

Ángel Medina Linares

ÍNDICE

I. INTRODUCCIÓN 4
II. APROXIMACIÓN ESTADÍSTICA Y MAPAS ORIENTATIVOS 5
III. CATÁLOGO DE ESPACIOS Y LUGARES DE LA MEMORIA DE LA SIERRA DE CÁDIZ 12
Alcalá del Valle 12
Algar 18
Algodonales 19
Arcos de la Frontera 21
Bornos 26
Espera 29
Grazalema-Benamahoma 33
Olvera 38
Prado del Rey 40
Puerto Serrano 41
Setenil de las Bodegas 42
Torre Alháquime 48
Ubrique 49
Villaluenga del Rosario 50
Villamartín 51

I. INTRODUCCIÓN

En el presente estudio se realiza una aproximación a los Espacios y Lugares de la Memoria existentes en la Sierra de Cádiz, entiendo como "espacios y lugares" todos los monumentos, placas, monolitos, memoriales y centros memorialistas inaugurados en los diferentes municipios de la comarca. La finalidad de recopilar toda esta información es dar a conocer como se ha trabajado en torno a la memoria y la dignificación de las víctimas de la Guerra Civil, la Dictadura y la represión fascista. No podemos ocultar que se trata de una investigación en fase de desarrollo, ya que ante el volumen de trabajo del conjunto del proyecto "Represión y Memoria en la Sierra de Cádiz" hay aspectos de interés que no se han explorado en este capítulo. Aunque se trata de un trabajo inicial, en las siguientes páginas se expondrán todos los resultados obtenidos, faltando un análisis antropológico y sociológico más profundo.

Respecto a los resultados estos se han dividido en dos apartados diferentes pero conectados entre sí. Por un lado, los datos estadísticos y nominativos de los Espacios y Lugares de la Memoria analizados. Con un total de 35 registros, estos se han dividido según su procedencia y denominación; su ubicación, dividida esta entre cementerios, zonas urbanas, edificios y parajes; la tipología y funcionalidad de estos, ya sean memoriales, señalizaciones de fosas, elementos conmemorativos u otras cuestione; y por último, según la cronología de su instalación e inauguración. Por otro lado, esos mismos registros se han individualizado en fichas técnicas, donde se recogen los datos básicos, así como fotografías de estos. Con todo ello se pretende ofrecer un catálogo específico de los espacios y lugares de la memoria de la Sierra de Cádiz.

Para cumplir con dichos objetivos se ha desarrollado una metodología de trabajo específica, la cual, básicamente, ha consistido en la recopilación a través de investigaciones, publicaciones de instituciones públicas y asociativas, prensa e incluso redes sociales, de toda la información disponible al respecto. En lo que respecta a los datos estadísticos se han establecido tablas y mapas orientativos. Por su parte, las fichas individualizas cuenta con una estructura común para cada uno los registros de espacios y lugares de la memoria divididos por localidades: localidad, denominación, fecha de inauguración, localización concreta, promotores, descripción detallada, la anotación de si aparecen o no el listado de víctimas, fuente de información y un apartado de observaciones, en el cual, principalmente se indica los datos de autoría artística.

II. APROXIMACIÓN ESTADÍSTICA Y MAPAS ORIENTATIVOS

Relación de Espacios y Lugares de la Memoria en la Sierra de Cádiz						
Localidad	**Denominación**	**Localización**	**Fecha**	**Relación de víctimas**	**Concepto**	**Financiación**
Alcalá del Valle	Monolito Memoria Histórica	Plaza de San Roque (Urbano)	2005	No	Conmemorativos	Ayuntamiento y Junta de Andalucía
Alcalá del Valle	Memorial de Víctimas	Cementerio de Alcalá del Valle	2014	Sí	Memorial, señalización de fosa	Ayuntamiento
Alcalá del Valle	Monumento Fosa de Hoyo Cascabael	Paraje de Hoyo Cascabel	2021	Sí	Señalización fosa	Ayuntamiento y Diputación de Cádiz
Alcalá del Valle	Monumento Fosa de El Baldío	Cercanías Finca El Baldío	2021	Sí	Señalización fosa	Ayuntamiento y Diputación de Cádiz
Alcalá del Valle	Placa en memoria a José María Carrasco Mier	Cementerio de Alcalá del Valle	2020	Sí	Memorial	Ayuntamiento
Alcalá del Valle	Casa de la Memoria	Calle del Real 71	2023	Sí	Casa Memoria	Ayuntamiento
Algar	Placa Memoria Histórica	Cementerio de Algar	2007	No	Conmemorativos	Ayuntamiento
Algodonales	Memorial/Mural de la Memoria	Cementerio de Algodonales	2020	Sí	Memorial	Ayuntamiento
Algodonales	Plaza Alcalde Francisco Salguero Siles	Espacio La Muela	2021	Sí	Memorial	Ayuntamiento
Arcos de la Frontera	Memorial de Víctimas	Cementerio de Arcos	2014	Sí	Memorial, señalización de fosa	Ayuntamiento
Arcos de la Frontera	Placa Memoria Histórica	Cementerio de Arcos	2022	No	Conmemorativos	Ayuntamiento, Diputación de Cádiz y Mancomunidad

Arcos de la Frontera	Placa en memoria de Joaquín Vázquez Rodríguez	CEIP Las Nieves	2019	Sí	Memorial	Ayuntamiento
Arcos de la Frontera	Monumento al Sindicato Fraternidad Obrera	Calle Cilla	2023	No	Conmemorativos	Ayuntamiento
Arcos de la Frontera	Monumento a la Memoria Histórica y Democrática	Paseo de Andalucía	2023	Sí	Memorial	Ayuntamiento
Bornos	Memorial de Víctimas	Cementerio de Bornos	2006	Sí	Memorial	Ayuntamiento y Junta de Andalucía
Bornos	Monumento a las víctimas	Avenida San Jerónimo	2016	No	Conmemorativos	Ayuntamiento
Bornos	Placa Memoria Histórica	Ayuntamiento, Salón de Plenos	2016	No	Conmemorativos	Ayuntamiento
Espera	Memorial "Mártires de la Libertad"	Cementerio de Espera	2004	Sí	Memorial	Ayuntamiento
Espera	Adoquínes de la Memoria	Varios puntos	2022	Sí	Conmemorativos	Ayuntamiento
Grazalema	Monumento fosa del cementerio	Cementerio de Grazalema	1980	Sí	Señalización fosa	Ayuntamiento
Grazalema	Memorial de Víctimas	Cementerio de Benamahoma	2005	Sí	Memorial, señalización de fosa	Ayuntamiento y Junta de Andalucía
Grazalema	Monumento Fosa de las Mujeres de Grazalema	Cementerio de Grazalema	2006	Sí	Memorial, señalización de fosa	Ayuntamiento, Diputación de Cádiz y Junta de Andalucía
Grazalema	Parque de la Memoria	Antiguo Cementerio de Benamahoma	2010	No	Conmemorativos	Ayuntamiento, Diputación de Cádiz y Junta de Andalucía
Olvera	Monolito "El Testigo del Tiempo"	Plaza de la Iglesia	2006	No	Conmemorativos	Ayuntamiento y Junta de Andalucía

Olvera	Placa Memoria Histórica	Cementerio	2024	No	Conmemorativos	Ayuntamiento y Mancomunidad
Prado del Rey	Monolito Memoria Histórica	Cementerio de Prado del Rey	2006	No	Conmemorativos	Ayuntamiento y Junta de Andalucía
Puerto Serrano	Memorial de Víctimas	Cementerio de Puerto Serrano	2003	Sí	Memorial	Ayuntamiento y Junta de Andalucía
Setenil	Memorial de Víctimas, "Lugar de la Memoria"	Cementerio de Setenil	2016	Sí	Memorial	Asociación Memoria Histórica, Ayuntamiento, Diptuación
Setenil	Monumento fosa común	Cementerio de Setenil	2021	Sí	Señalización fosa	Ayuntamiento y FEMP
Setenil	Centro Documental de la Memoria Histórica de Setenil	Archivo Municipal	2022	No	Casa Memoria	Asociación Memoria Histórica, Ayuntamiento, Ministerio
Setenil	Homenaje a deportados a campos de concentración nazis	Plaza de la Villa	2023	Sí	Memorial	Ayuntamiento y Mancomunidad
Torre Alháquime	Monolito Memoria Histórica	Cementerio de Torre Alháquime	2021	No	Conmemorativos	Ayuntamiento
Ubrique	Memorial de Víctimas	Cementerio de Ubrique	2004	Sí	Memorial	Ayuntamiento y Junta de Andalucía
Villaluenga	Placa Memoria Histórica	Calle Doctor Vázquez	2005	No	Conmemorativos	Ayuntamiento
Villamartín	Placa Memoria Histórica	Cementerio de Villamartín	2007	No	Conmemorativos	Ayuntamiento
Ausentes: Benaocaz, El Gastor, El Bosque, Zahara						

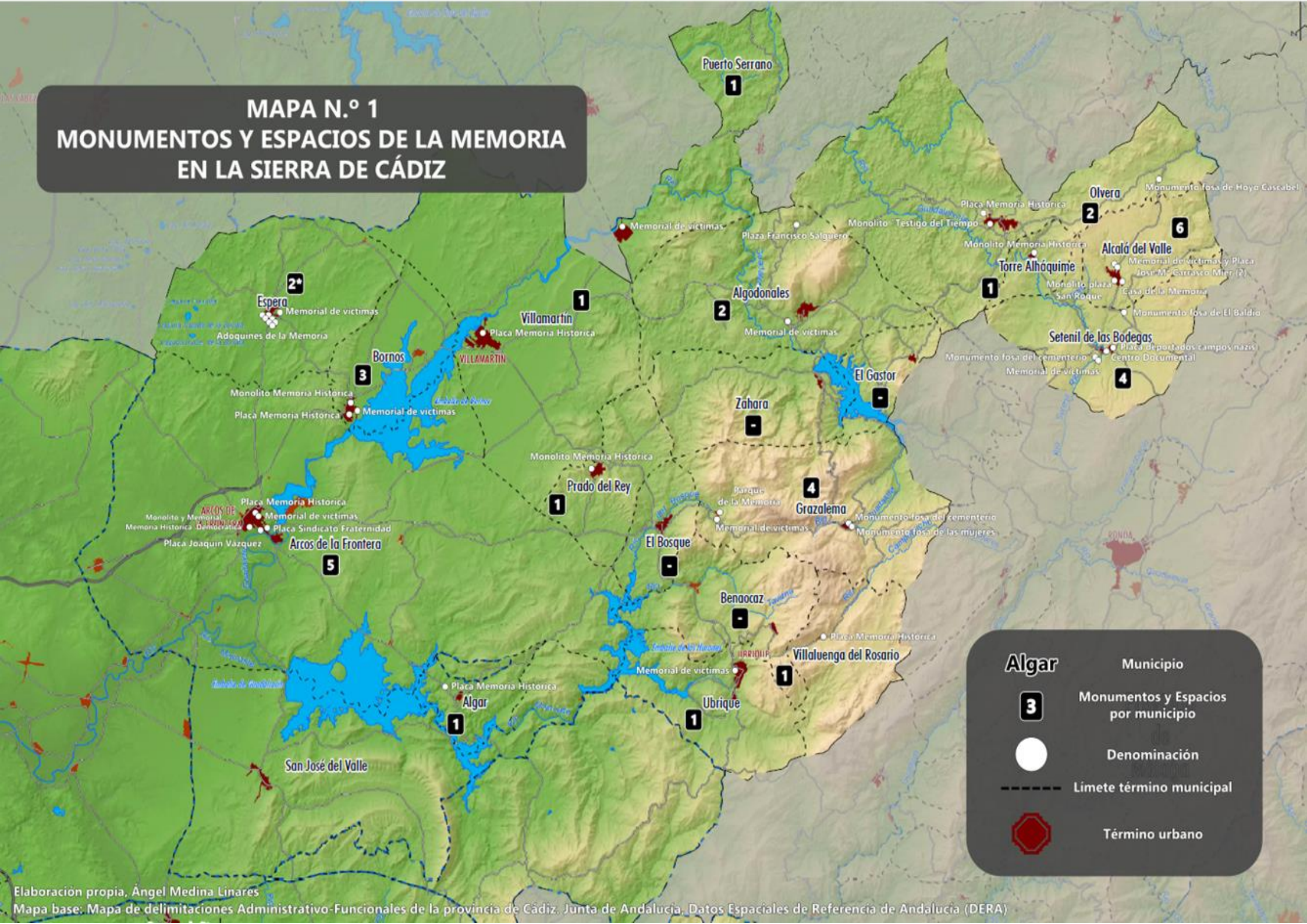
MAPA N.º 1
MONUMENTOS Y ESPACIOS DE LA MEMORIA
EN LA SIERRA DE CÁDIZ
Puerto Serrano
1
Olvera
2
Monumento fosa de Hoyo Cascabel
Placa Memoria Historica
Monolito Testigo del Tiempo
Monolito Memoria Historica
Torre Alháquime
1
Alcalá del Valle
6
Memorial de victimas y Placa José M. Carrasco Mier (2)
Monolito plaza San Roque
Casa de la Memoria
Monumento fosa de El Baldío
Setenil de las Bodegas
Placa deportados campos nazis
Centro Documental
Monumento fosa del cementerio
Memorial de victimas
4
Memorial de victimas
Plaza Francisco Salguero
Algodonales
2
Memorial de victimas
Villamartín
1
Placa Memoria Historica
VILLAMARTIN
Espera
2*
Memorial de victimas
Adoquines de la Memoria
Bornos
3
Monolito Memoria Historica
Placa Memoria Historica
Memorial de victimas
El Gastor
-
Zahara
-
Monolito Memoria Historica
Prado del Rey
1
Parque de la Memoria
Grazalema
4
Memorial de victimas
Monumento fosa del cementerio
Monumento fosa de las mujeres
Placa Memoria Historica
Monolito y Memorial Memoria Historica Democratica
Memorial de victimas
Placa Sindicato Fraternidad
Placa Joaquin Vazquez
Arcos de la Frontera
5
El Bosque
-
Benaocaz
-
Placa Memoria Historica
Villaluenga del Rosario
1
Memorial de victimas
Ubrique
1
Placa Memoria Historica
Algar
1
San José del Valle
Algar
Municipio
3
Monumentos y Espacios por municipio
Denominación
Limete término municipal
Término urbano
Elaboración propia, Ángel Medina Linares
Mapa base: Mapa de delimitaciones Administrativo-Funcionales de la provincia de Cádiz. Junta de Andalucía. Datos Espaciales de Referencia de Andalucía (DERA)

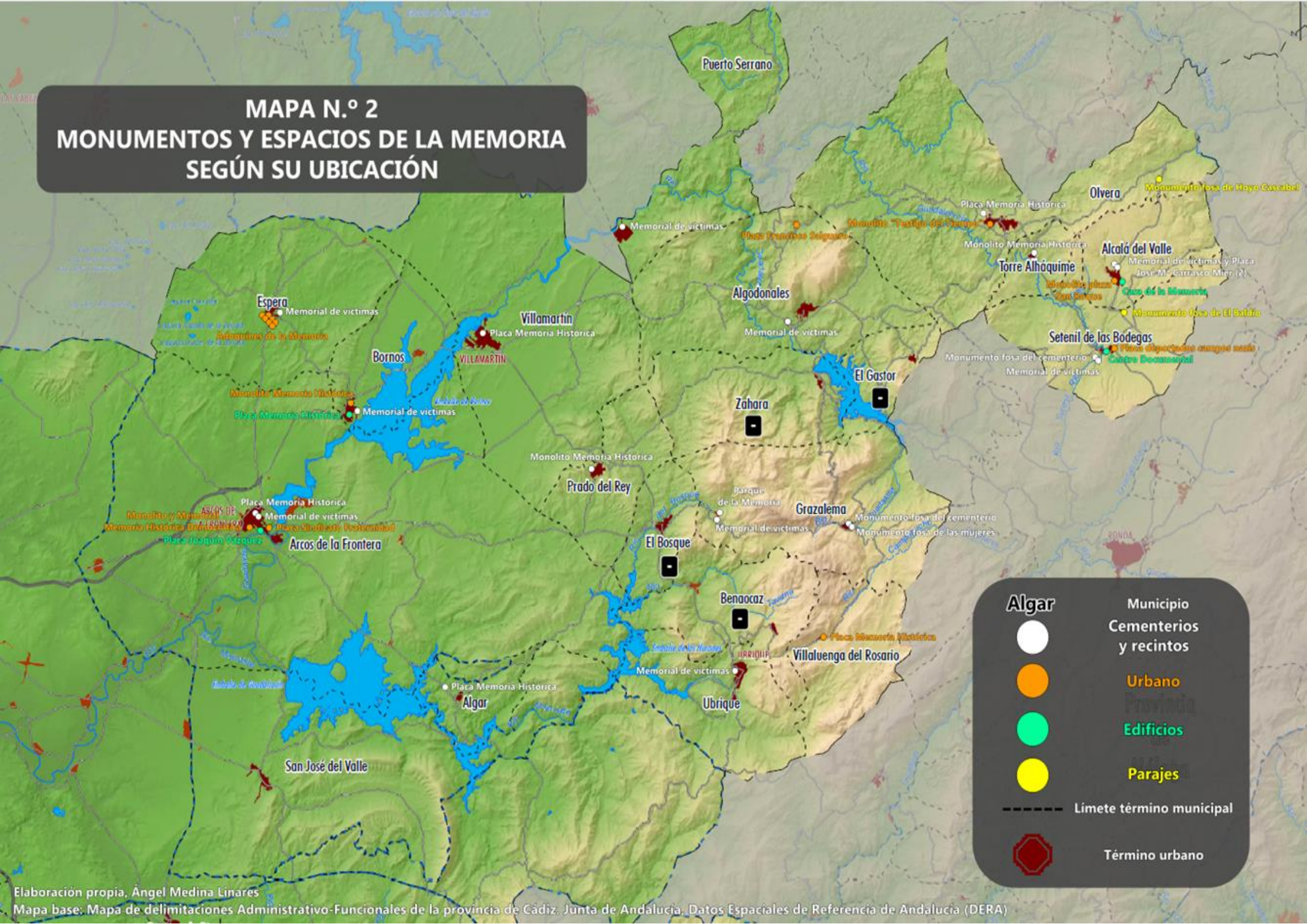
MAPA N.º 2
MONUMENTOS Y ESPACIOS DE LA MEMORIA
SEGÚN SU UBICACIÓN
Puerto Serrano
Olvera
Placa Memoria Historica
Monolito Memoria Historica
Torre Alháquime
Alcalá del Valle
Memorial de victimas y Placa
Casa de la Memoria
Monumento fosa de El Baldío
Setenil de las Bodegas
Monumento fosa del cementerio
Memorial de victimas
Memorial de victimas
Placa Francisco Salgueiro
Algodonales
Memorial de victimas
Espera
Memorial de victimas
Villamartín
Placa Memoria Historica
VILLAMARTIN
Bornos
Memorial de victimas
El Gastor
Zahara
Monolito Memoria Historica
Prado del Rey
Parque de la Memoria
Grazalema
Memorial de victimas
Monumento fosa del cementerio
Monumento fosa de las mujeres
Placa Memoria Historica
Memorial de victimas
Arcos de la Frontera
El Bosque
Benaocaz
Placa Memoria Historica
IRRIQUIE
Villaluenga del Rosario
Memorial de victimas
Placa Memoria Historica
Algar
Ubrique
San José del Valle
Algar
Municipio
Cementerios y recintos
Urbano
Edificios
Parajes
Límete término municipal
Término urbano
Elaboración propia, Ángel Medina Linares
Mapa base: Mapa de delimitaciones Administrativo-Funcionales de la provincia de Cádiz. Junta de Andalucía. Datos Espaciales de Referencia de Andalucía (DERA)

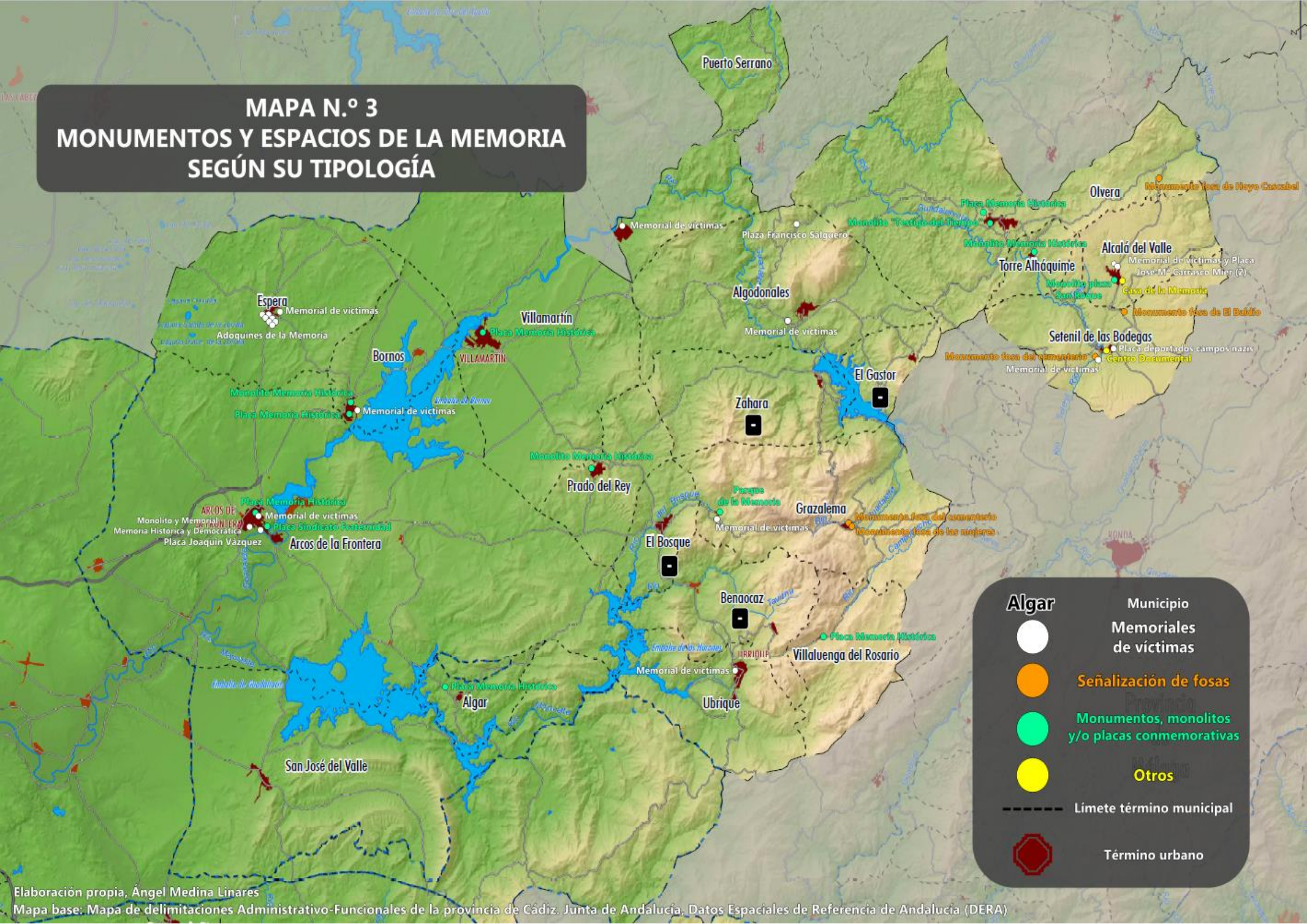
MAPA N.º 3
MONUMENTOS Y ESPACIOS DE LA MEMORIA
SEGÚN SU TIPOLOGÍA
Puerto Serrano
Olvera
Alcalá del Valle
Torre Alháquime
Algodonales
Espera
Adoquines de la Memoria
Memorial de victimas
Villamartín
Placa Memoria Histórica
Bornos
Monolito Memoria Histórica
Placa Memoria Histórica
Memorial de victimas
Setenil de las Bodegas
Placa deportados campos nazis
Centro Documental
El Gastor
Zahara
Prado del Rey
Monolito Memoria Histórica
Parque de la Memoria
Grazalema
El Bosque
Placa Memoria Histórica
Monolito y Memorial
Memoria Historica y Democratica
Placa Joaquin Vazquez
Placa Sindicato Fraternidad
Arcos de la Frontera
Benaocaz
Villaluenga del Rosario
Ubrique
Algar
San José del Valle
Algar
Municipio
Memoriales de víctimas
Señalización de fosas
Monumentos, monolitos y/o placas conmemorativas
Otros
Límete término municipal
Término urbano
Elaboración propia, Ángel Medina Linares
Mapa base: Mapa de delimitaciones Administrativo-Funcionales de la provincia de Cádiz. Junta de Andalucía. Datos Espaciales de Referencia de Andalucía (DERA)

MAPA N.º 4
MONUMENTOS Y ESPACIOS DE LA MEMORIA SEGÚN SU CRONOLOGÍA

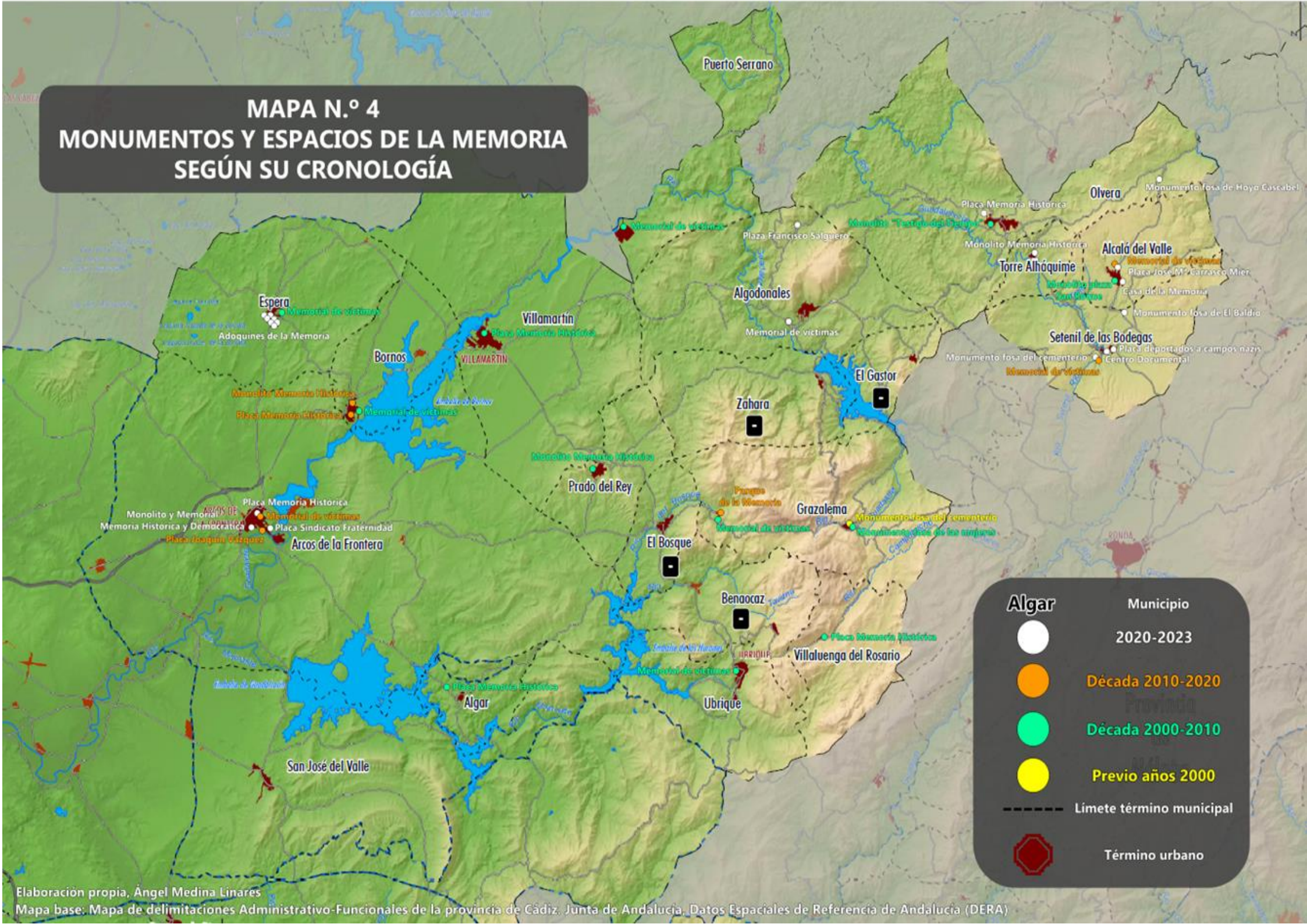

Elaboración propia, Ángel Medina Linares

Mapa base: Mapa de delimitaciones Administrativo-Funcionales de la provincia de Cádiz. Junta de Andalucía. Datos Espaciales de Referencia de Andalucía (DERA)

III. CATÁLOGO DE ESPACIOS Y LUGARES DE LA MEMORIA DE LA SIERRA DE CÁDIZ

Alcalá del Valle

Monolito plaza de San Roque	
Localidad	Alcalá del Valle
Denominación	Monolito plaza de San Roque
Fecha	2005
Localización	Plaza San Roque, Alcalá del Valle
Promotores	Junta de Andalucía y Ayuntamiento de Alcalá del Valle
Descripción	Pilar de piedra con estructura de metal y veleta en forma de paloma de la paz. Leyenda: "Por la paz, en recuerdo de todos los/as desaparecidos en la guerra civil y en la dictadura franquista. Decreto 334/2003".
Listado de víctimas	No
Fuente	Propia
Observaciones	



Monumento a la Memoria Histórica del cementerio	
Localidad	Alcalá del Valle
Denominación	Monumento a la Memoria Histórica y en honor de los fusilados y víctimas de la represión franquista
Fecha	2014
Localización	Cementerio Municipal de Alcalá del Valle
Promotores	Ayuntamiento de Alcalá del Valle
Descripción	El monumento se divide en dos partes diferenciadas, la primera de ella es un mural con siluetas y la segunda una serie de placas con el listado de las víctimas de la represión en Alcalá del Valle. En este último se puede leer: "A todos los alcalareños que fueron fusilados y sufrieron la violencia por razones políticas. ¡Verdad, Justicia y Reparación!, Que mi nombre no se pierda de la historia".
Listado de víctimas	Si
Fuente	Propia
Observaciones	Autoría: Andrés Montesanto, escultor. El listado de víctimas ha sido actualizado en varias ocasiones Detrás del monumento están localizados los restos encontrados en Hoyo Cascabel



Monumento Fosa de Hoyo Cascabel	
Localidad	Alcalá del Valle
Denominación	Monumento Fosa de Hoyo Cascabel
Fecha	2020-2021
Localización	Paraje conocido como Hoyo Cascabel, una finca situada en un conjunto de curvas muy pronunciadas conocidas como "Curvas de Lora", perteneciente al término municipal de Olvera. El monumento se localiza entre los puntos kilométricos 2 y 3 de la carretera CA-9107 que une Alcalá del Valle con la carretera a Osuna (A-384), concretamente en el kilómetro 3 de la carretera, hacia el oeste.
Promotores	Ayuntamiento de Alcalá del Valle y Diputación de Cádiz
Descripción	El memorial actúa como señal de indicación de la fosa común de Hoyo Cascabel. Se puede leer: "Fosa Hoyo Cascabel. En recuerdos a varios vecinos que fueron fusilados en este lugar por el golpe franquista". Se acompaña de varias imágenes, entre ellas el material balístico localizado en dicha fosa.
Listado de víctimas	No
Fuente	Propia
Observaciones	Aunque fue elaborado en 2020 no se instaló hasta el verano de 2021



Monolito de la Memoria Democrática Fosa de El Baldío	
Localidad	Alcalá del Valle
Denominación	Monolito de la Memoria Democrática “Fosa El Baldío
Fecha	2020-2021
Localización	Descansadero localizado en el cruce de la carretera hacia La Atalaya y Setenil de las Bodegas, frente al Complejo Municipal Las Errizas. La Finca de El Baldío se encuentra a 200 metros aproximadamente.
Promotores	Ayuntamiento de Alcalá del Valle y Diputación de Cádiz
Descripción	El memorial está compuesto por dos estructuras. Un pilar metálico con enredaderas y flores, y un pilar de piedra donde descansa una figura en forma de libro. En este se puede leer los nombres de las víctimas de la fosa de El Baldío, así como una fotografía de la fosa y un mapa indicando el lugar exacto.
Listado de víctimas	Sí
Fuente	Propia
Observaciones	Aunque fue elaborado en 2020 no se instaló hasta el verano de 2021



Monumento a José María Carrasco y Mier	
Localidad	Alcalá del Valle
Denominación	Monumento a la Memoria de José María Carrasco y Mier
Fecha	2020
Localización	Cementerio Municipal de Alcalá del Valle
Promotores	Ayuntamiento de Alcalá del Valle
Descripción	El monumento rescata la lápida de José María Carrasco y Mier. Se puede leer la siguiente leyenda: "En memoria de la primera víctima de la Guerra Civil por fusilamiento del franquismo".
Listado de víctimas	Si
Fuente	Propia
Observaciones	Los restos de José María Carrasco y Mier fueron trasladados hace años a su localidad natal, Cádiz



Casa de la Memoria	
Localidad	Alcalá del Valle
Denominación	Casa de la Memoria de Alcalá del Valle
Fecha	2023-2024
Localización	Calle del Real
Promotores	Ayuntamiento de Alcalá del Valle y Diputación de Cádiz
Descripción	Se trata de la futura Casa de la Memoria de Alcalá del Valle, la cual, está previsto que albergue una sala de exposiciones, una biblioteca, una sala de actos y otros departamentos funcionales
Listado de víctimas	
Fuente	Propia
Observaciones	En proceso de construcción y acondicionamiento



Algar

Placa homenaje	
Localidad	Algar
Denominación	Placa
Fecha	2007
Localización	Cementerio Municipal de Algar
Promotores	Ayuntamiento de Algar
Descripción	Placa de cerámica donde se puede leer “A los republicanos de Algar que por sus ideales dieron sus vidas en agosto de 1936”
Listado de víctimas	No
Fuente	Propia
Observaciones	Autoría: Carmen V.

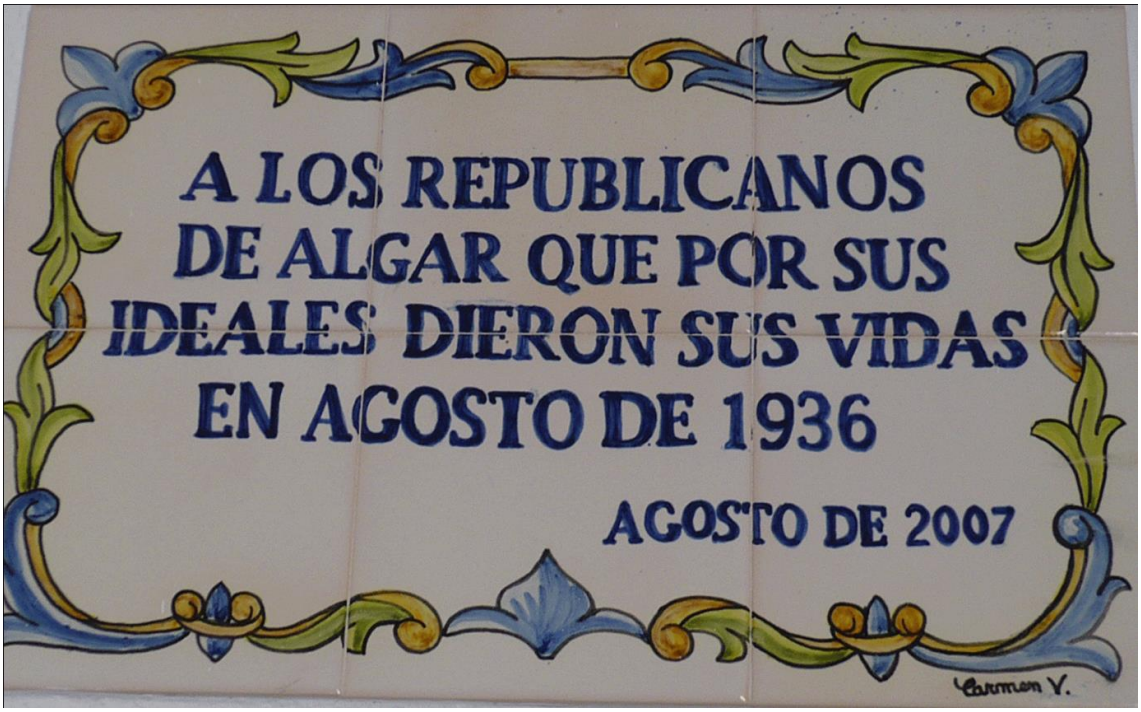

Algodonales

Localidad	Algodonales
Denominación	Mural de la Memoria
Fecha	2020
Localización	Cementerio Municipal de Algodonales
Promotores	Ayuntamiento de Algodonales
Descripción	Placa de cerámica donde se puede leer "Reconocimiento y Homenaje a todas aquellas personas asesinadas por sus ideas políticas durante la represión franquista, para que sus nombres no queden en el olvido de la historia de Algodonales (1936-1939)"
Listado de víctimas	Si
Fuente	Propia
Observaciones	



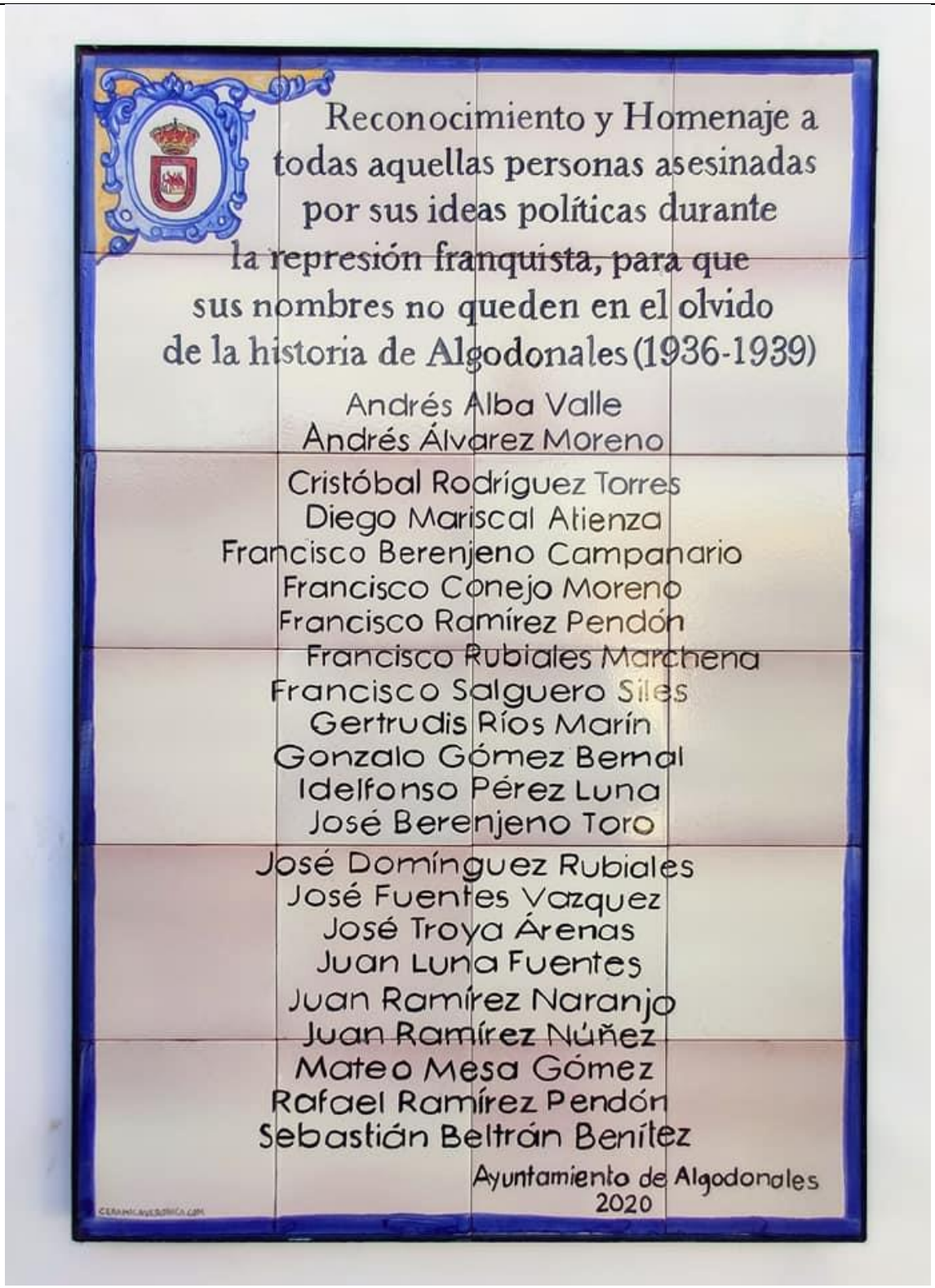
Reconocimiento y Homenaje a
todas aquellas personas asesinadas
por sus ideas políticas durante
la represión franquista, para que
sus nombres no queden en el olvido
de la historia de Algodonales (1936-1939)
Andrés Alba Valle
Andrés Álvarez Moreno
Cristóbal Rodríguez Torres
Diego Mariscal Atienza
Francisco Berenjeno Campanario
Francisco Conejo Moreno
Francisco Ramírez Pendón
Francisco Rubiales Marchena
Francisco Salguero Siles
Gertrudis Ríos Marín
Gonzalo Gómez Bernal
Idelfonso Pérez Luna
José Berenjeno Toro
José Domínguez Rubiales
José Fuentes Vazquez
José Troya Árenas
Juan Luna Fuentes
Juan Ramírez Naranjo
Juan Ramírez Núñez
Mateo Mesa Gómez
Rafael Ramírez Pendón
Sebastián Beltrán Benítez
Ayuntamiento de Algodonales
2020

Arcos de la Frontera

Monumento en reconocimiento a los represaliados	
Localidad	Arcos de la Frontera
Denominación	Monumento en reconocimiento a los represaliados de la Guerra Civil Española
Fecha	2014
Localización	Cementerio de San Miguel de Arcos de la Frontera
Promotores	Ayuntamiento de Arcos de la Frontera
Descripción	El monumento se compone de dos placas de mármol, en la primera de ellas se puede leer “En reconocimiento a los represaliados de la Guerra Civil española”; en la segunda se puede leer un listado “a las víctimas de la Guerra Civil y Posguerra, para que sus nombres no mueran también de silencio”. Dicho listado es el aportado por Manuel Temblador
Listado de víctimas	Si
Fuente	Propia
Observaciones	-



Placa en homenaje y recuerdo	
Localidad	Arcos de la Frontera
Denominación	Placa en homenaje y recuerdo
Fecha	2022
Localización	Cementerio de San Miguel de Arcos de la Frontera
Promotores	Ayuntamiento de Arcos de la Frontera, Diputación de Cádiz y Mancomunidad de la Sierra de Cádiz
Descripción	En la placa se puede leer: "En homenaje y recuerdo a todas y todos los vecinos de Arcos de la Frontera asesinados como consecuencia del golpe de estado del 1936 y posterior represión ejercida por el franquismo. Su lucha y amor por la libertad los hizo eternos y jamás serán borrados de la historia. Siempre recordamos a los 115 de Arcos de la Frontera y a cuantos vayan apareciendo".
Listado de víctimas	-
Fuente	Propia
Observaciones	-



Placa en memoria de Joaquín Vázquez Rodríguez	
Localidad	Arcos de la Frontera
Denominación	Placa en memoria de Joaquín Vázquez Rodríguez
Fecha	2019
Localización	CEIP Las Nieves
Promotores	Ayuntamiento de Arcos de la Frontera
Descripción	En la placa se puede leer: "En memoria de Joaquín Vázquez Rodríguez (1894-1936). Maestro nacional en esta escuela, luchador incansable por la mejora educativa y las condiciones materiales de las clases populares de esta ciudad. Tristemente fusilado en agosto de 1936. A 14 de junio de 2019, el pueblo de Arcos de la Frontera
Listado de víctimas	-
Fuente	Propia
Observaciones	

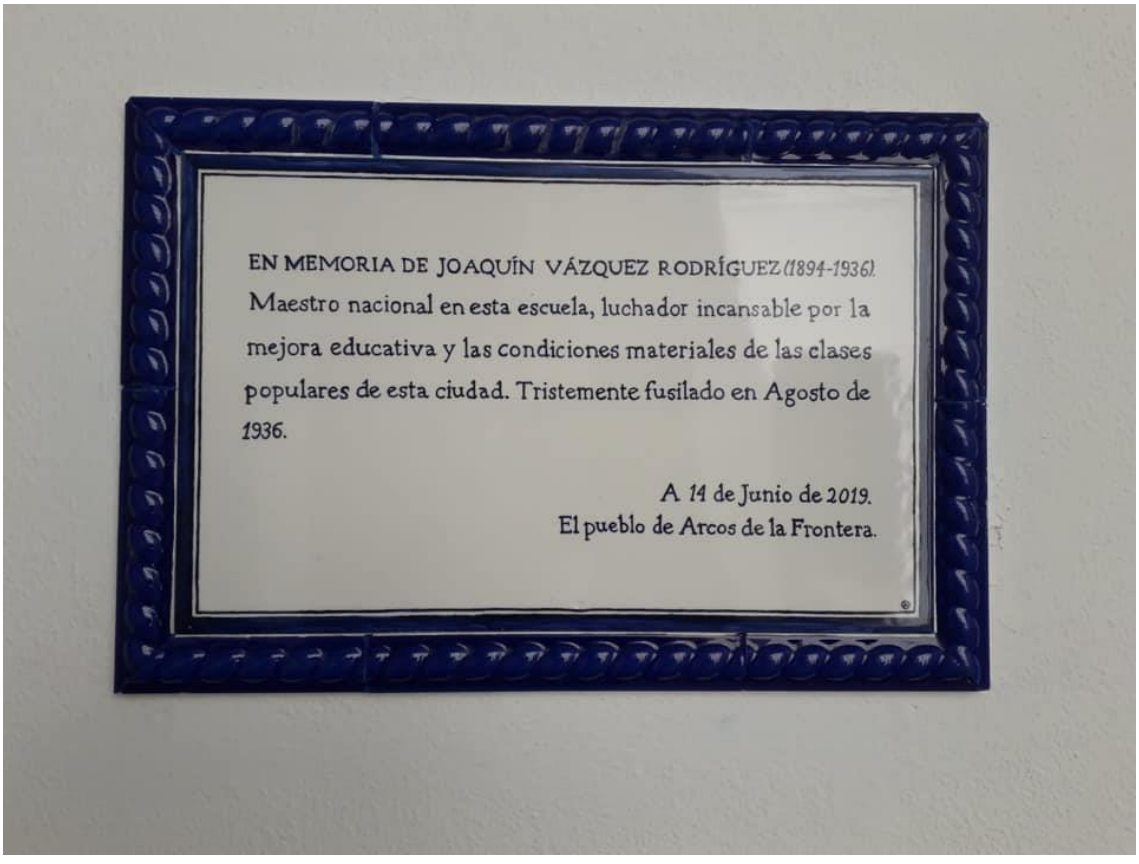

Placa en memoria del Sindicato la Fraternidad Obrera	
Localidad	Arcos de la Frontera
Denominación	Placa en memoria del Sindicato la Fraternidad Obrera
Fecha	2023
Localización	Calle Cilla
Promotores	Ayuntamiento de Arcos de la Frontera
Descripción	En la placa se puede leer: "En este número 12 de la calle Cilla estuvo situada la sede del Sindicato Fraternidad Obrera, constituyendo un punto de encuentro para la defensa de los intereses de la clase obrera arcense. Tras el golpe de estado fascista de 1936, este sede fue expropiada, el sindicato fue declarado ilegal y muchos de sus miembros sufrieron una brutal represión. Recordamos así a quienes lucharon por la dignidad y la justicia social de nuestro pueblo".
Listado de víctimas	-
Fuente	Ayuntamiento de Arcos de la Frontera
Observaciones	



Monumento a la Memoria Histórica y Democrática	
Localidad	Arcos de la Frontera
Denominación	Monumento a la Memoria Histórica y Democrática
Fecha	2023
Localización	Paseo de Andalucía
Promotores	Ayuntamiento de Arcos de la Frontera
Descripción	Ell autor detallaba que «con esta escultura he pretendido crear una metáfora del dolor en forma de árbol seco, casi sin ramas, ya sin tierra que se apoya en sus propias raíces, con una apariencia inestable y apuntalado». La escultura refleja, según recogían las bases del concurso, aspectos como el sufrimiento de las víctimas tras el golpe de estado y la lucha por la democracia, así como todos los nombres de las personas represaliadas o asesinadas.
Listado de víctimas	Si
Fuente	Ayuntamiento de Espera
Observaciones	Es obra del escultor arcense, Francisco José Medina Pérez, que fue el ganador del concurso convocado por la Delegación Municipal de Cultura del Ayuntamiento de Arcos.



Bornos

Monumento en reconocimiento a los represaliados	
Localidad	Bornos
Denominación	
Fecha	2006
Localización	Cementerio de Bornos. Junto a la puerta de entrada del cementerio municipal en la parte exterior.
Promotores	Ayuntamiento de Bornos y Junta de Andalucía
Descripción	Lápida de ladrillo con un relieve metálico en la parte superior y un azulejo con los nombres de las víctimas de la localidad en la parte inferior.
Listado de víctimas	Si
Fuente	Javier Giráldez
Observaciones	En el interior del cementerio se encuentra la Cruz de los Caídos trasladada desde otra zona del pueblo a principios de la democracia.



Monolito a las víctimas del franquismo, en la avenida de San Jerónimo.	
Localidad	Bornos
Denominación	Monolito a las víctimas del franquismo, en la avenida de San Jerónimo
Fecha	2016
Localización	avenida de San Jerónimo
Promotores	Ayuntamiento de Bornos
Descripción	Monolito con azulejo donde se puede leer: "En memoria de todas las víctimas de la intolerancia en Bornos 1936, para que nunca más la libertad y la democracia sean combatidas con la represión y la sangre"
Listado de víctimas	-
Fuente	Propia
Observaciones	-



Placa memoria histórica Salón de plenos	
Localidad	Bornos
Denominación	Placa memoria histórica Salón de plenos
Fecha	2016
Localización	Ayuntamiento de Bornos, salón de plenos
Promotores	Ayuntamiento de Bornos
Descripción	-
Listado de víctimas	-
Fuente	Propia
Observaciones	



Espera

Conjunto escultórico “Mártires de la Libertad”	
Localidad	Espera
Denominación	“Mártires de la Libertad”
Fecha	2004
Localización	Cementerio de Espera. Junto a la puerta de entrada del cementerio municipal
Promotores	Ayuntamiento de Espera
Descripción	El conjunto memorialista está formado por tres partes: - una placa en relieve donde se puede leer: “El pueblo de Espera en homenaje a todos los espereños y esperañas que perdieron la vida por la libertad” - una estatua de una mujer que simboliza la libertad de los mártires - y una placa en cerámica donde se recoge todos los nombres de las víctimas de la represión en Espera
Listado de víctimas	Si
Fuente	Internet
Observaciones	Autor: Ismael Rodríguez-Viciana



Adoquines de la Memoria	
Localidad	Espera
Denominación	Adoquines de la Memoria
Fecha	2022
Localización	Diferentes puntos del callejero urbano de la ciudad
Promotores	Espera
Descripción	Piedras de la memoria. Stolpersteine. Adoquines con los datos básicos de las víctimas, colocados en las calles donde vivieron. 69 adoquines que se colocarán en Espera. En la primera fase (2022) serán 47 adoquines los que se colocarán, donde se plasmarán los nombres de los espereños y espereñas que dieron su vida por la libertad y serán colocados al lado de la casa donde vivieron. - Francisco Piñero Bautista. Calle Pablo Legot - José Fernández Barrera. Calle Los Toros - Daniel Ferrete Garrido y los hermanos Antonio, José y Manuel Ferrete Rivera, Los *Esparteros.* Calle Ceballos - Los alcaldes: Antonio Mancheño Lozano, Francisco Garrido Barrera, Genaro Peralta Molero y Manuel Molero Mirando. Puerta del Ayuntamiento de Espera - Antonio Lozano Rivera. Calle Los Toros - Luis Lozano. Calle Los Toros - Antonio Morales Bernal. Avenida Constitución 3 - Manuel Flores Garrido y los hermanos Manuel Flores Duque, Emiliano Flores Duque y Alonso Flores Duque, Los *Palomos.* Calle Reyes Católicos. - Médico José Ramón de la Rosa. Calle de la Rosa - Juan Antonio Garrido Domínguez. Calle Sol 5 - Pablo Heredia Suárez. Calle Morón - Francisco Matos Lozano y José María Sánchez Miranda. Calle Verónica 21 y 45 - Ana Panal Ibáñez y Francisco Montero Labrador, Calle Los Toros - Felipe Fernández Martínez, Calle Norte 1 - Fernando Ortega Vázquez, Calle Arcos 64 - María Cabral Ferrete, Calle Diputación - Antonio Ferreras Vergara, Calle Los Toros - Fernando Sánchez Miranda, Calle Sol 33 - Julio González Tirado, Calle Los Toros -

Listado de víctimas	Si (nombres individuales)
Fuente	Internet. Ayuntamiento de Espera
Observaciones	Están siendo colocados






Aquí Vivió
JUAN
FERNÁNDEZ MACÍAS
"El Agrimensor"
NACIDO 1891
DETENIDO 8.8.1936
ASESINADO 11.8.1936
¡FASCISMO NUNCA MÁS!


Aquí vivió
ANTONIO
LOZANO RIVERA
Interventor por el Frente Popular
Sindico de Espera Obrera
ASESINADO con 42 años
en el Verano de 1936
¡FASCISMO NUNCA MÁS!
SHOT ON REDMI 9
AI QUAD CAMERA

Grazalema-Benamahoma

Monolito cementerio	
Localidad	Grazalema
Denominación	
Fecha	Años 80
Localización	Cementerio de Grazalema
Promotores	Ayuntamiento de Grazalema
Descripción	
Listado de víctimas	No
Fuente	Mapa de Fosas de la Sierra de Cádiz
Observaciones	



Monolito cementerio Benamahoma	
Localidad	Grazalema
Denominación	
Fecha	2005
Localización	Cementerio de Benamahoma
Promotores	Junta de Andalucía y Ayuntamiento de Grazalema
Descripción	Sencillo monumento con unas losas cuadradas con los nombres de las víctimas de la represión en Benamahoma. En la leyenda se puede leer: "por defender la paz y la libertad fueron fusilados en 1936
Listado de víctimas	Si
Fuente	Internet
Observaciones	El 30 de Julio de 2005 fueron enterrados en el cementerio de Benamahoma los restos de los asesinados durante la Guerra Civil exhumados en el cementerio de El Bosque, donde se recoge los nombres de 17 fusilados, un monumento realizado por uno de los familiares de las víctimas.



Monumento de las Mujeres	
Localidad	Grazalema
Denominación	Monumento de las Mujeres
Fecha	2006
Localización	Cementerio de Grazalema
Promotores	Diputación de Cádiz. Junta de Andalucía y Ayuntamiento de Grazalema
Descripción	Monumento que simula las figuras de las 15 mujeres y el niño asesinados en Grazalema y exhumados de la fosa del paraje de Retamalejo
Listado de víctimas	Si
Fuente	Internet
Observaciones	Autor: Escultor Andrés Montesanto. Declarado Lugar de la Memoria



Parque de la Memoria	
Localidad	Benamahoma
Denominación	Parque de la Memoria
Fecha	2010
Localización	Cementerio de Benamahoma
Promotores	Diputación de Cádiz. Junta de Andalucía y Ayuntamiento de Grazalema
Descripción	Amplio espacio con diversas figuraras y elementos simbólicos
Listado de víctimas	No
Fuente	Internet
Observaciones	Autor: Escultor Andrés Montesanto.




© Michelle Chaplow



Olvera

Monolito "El Testigo del Tiempo"	
Localidad	Olvera
Denominación	El Testigo del Tiempo
Fecha	2006
Localización	Plaza de la Iglesia, Olvera
Promotores	Junta de Andalucía y Ayuntamiento de Olvera
Descripción	Pilar escultórico, en cuya placa se puede leer: "Testigo del Tiempo es el homenaje a las olvereñas y olvereños que perdieron la vida por la sinrazón y la locura. Enterrado el rencor, Olvera recupera su memoria y los nombre de los represaliados y víctimas, renovando el compromiso con una convivencia democrática y pacífica".
Listado de víctimas	No
Fuente	Javier Giraldez
Observaciones	Autor: Juan Ramón Gimeno Fernando Fernández



Placa en homenaje y recuerdo	
Localidad	Arcos de la Frontera
Denominación	Placa en homenaje y recuerdo
Fecha	2024
Localización	Cementerio de Olvera
Promotores	Ayuntamiento de Olvera, Diputación de Cádiz y Mancomunidad de la Sierra de Cádiz
Descripción	En la placa se puede leer: "En homenaje y recuerdo a todas y todos los vecinos de Olvera asesinados como consecuencia del golpe de estado del 1936 y posterior represión ejercida por el franquismo. Su lucha y amor por la libertad los hizo eternos y jamás serán borrados de la historia. Siempre recordamos a los 144 de Olvera y a cuantos vayan apareciendo".
Listado de víctimas	-
Fuente	Propia
Observaciones	-



Prado del Rey

Monumento en reconocimiento a los represaliados	
Localidad	Prado del Rey
Denominación	
Fecha	2006
Localización	Cementerio de Bornos. Junto a la puerta de entrada del cementerio municipal en la parte exterior.
Promotores	Ayuntamiento de Prado del Rey y Junta de Andalucía
Descripción	Sencilla placa cerámica sobre un murete donde se puede leer: "El Ayuntamiento de Prado del Rey en su trabajo por recuperar la memoria histórica de este pueblo, rinde homenaje a las víctimas y los fusilados durante el golpe militar del 18 de julio de 1935 y el régimen franquista que le siguió por perder su vida en defensa de la legalidad y los principios democráticos".
Listado de víctimas	No
Fuente	Javier Giráldez
Observaciones	No.



Puerto Serrano

Monolito cementerio de Puerto Serrano	
Localidad	Puerto Serrano
Denominación	Monolito cementerio de Puerto Serrano
Fecha	2003
Localización	Cementerio de Puerto Serrano. Junto a la puerta de entrada del cementerio municipal
Promotores	Ayuntamiento de Puerto Serrano. Junta de Andalucía
Descripción	En el cementerio de Puerto Serrano existe un monolito en recuerdo de las víctimas de la Guerra Civil, donde se recogen sus nombres. Se trata de un monumento con forma de libro abierto situado sobre un pedestal cuyas páginas se pueden leer los nombres de las víctimas de la represión franquista em la localidad, así como los soldados fallecidos en el frente. Poema de Alberti y la frase "a todos los policheros que dieron su vida en la guerra civil": Ayuntamiento de Puerto Serrano. Junta de Andalucía.
Listado de víctimas	Si
Fuente	Javier Giráldez
Observaciones	



Setenil de las Bodegas

Lugar de la Memoria	
Localidad	Setenil
Denominación	Lugar de la Memoria
Fecha	2016 (actualizado en 2022)
Localización	Cementerio de Setenil. Parte Exterior
Promotores	Asociación de Memoria Histórica de Setenil, Diputación de Cádiz, Ayuntamiento de Setenil
Descripción	- Mural que imita el paredón donde fueron fusilados numerosos vecinos de Setenil. Se incluye un listado de asesinados, encarcelados y exiliados. En la leyenda se puede leer: "Setenil honra y recuerda a los vecinos que fueron víctimas del golpe militar de julio de 1936 y la represión franquista. Fusilados, encarcelados o exiliados pro defender sus ideas y origen social. Que nunca más la barbarie entierre la democracia y la libertad".
Listado de víctimas	Si
Fuente	Propia
Observaciones	Autor: Cerámicas Guerrero




SETENIL HONRA Y RECUERDA A LOS VECINOS QUE
FUERON VÍCTIMAS DEL GOLPE MILITAR DE JULIO DE 1936
Y LA REPRESIÓN FRANQUISTA. FUSILADOS, ENCARCELADOS
O EXILIADOS POR DEFENDER SUS IDEAS Y ORIGEN SOCIAL.
QUE NUNCA MÁS LA BARBARIE ENTIERRE
LA DEMOCRACIA Y LA LIBERTAD.
Aguilera Beltrán, Ana
Aguilera Beltrán, Antonio
Aguilera Beltrán, Juan
Aguilera Benítez, Antonio
Aguilera González, Sebastián
Aguilera Morales, Francisco
Aguilera Villalón, Alonso
Aguilera Villalón, Antonio
Aguilera Villalón, José
Aguilera Villalón, Sebastián
Almagro González, Juan
Anaya Benítez, Antonio
Anaya Domínguez, Francisco
Anaya Linares, Enrique
Anaya Mingolla, Francisco
Anaya Torres, Juan
Andrades Anaya, Pedro
Andrades Castaño, Sebastián
Andrades Domínguez, Cristóbal
Andrades Domínguez, Isabel
Andrades Domínguez, José
Andrades Domínguez, Juan
Andrades Domínguez, Maruja
Arjona Fuentesal, Juana
Avilés Aguilar, Cristóbal
Barriga Anaya, Manuel
Barriga Arroyo, Miguel
Bastida Bastida, José
Bastida Camacho, Juan
Bastida Durán, Esteban
Beltrán Benítez, Francisco
Beltrán García, Francisco
Beltrán Morales, Antonio
Benítez Castaño, Manuel
Benítez Gavilán, Antonio
Benítez Ortiz, José
Bermúdez García, Francisco
Bermúdez García, Miguel
Cabrera Marín, José
Calvente Moreno, Francisco
Camacho Andrades, Francisco
Camacho Gámez, Francisco
Camacho Gámez, Gaspar
Camacho Gil, José
Camacho Lerma, Juan
Camacho Mingolla, Bernardo
Camacho Mingolla, Juan
Camacho Peña, Diego
Camacho Peña, Joaquín
Camacho Ruiz, Eduardo
Castaño Marín, Manuel
Castaño Molinillo, José
Clavijo Rodríguez, Badajoz
Corbacho Bastida, Juan
Cueto Gámez, Pedro
Domingo Lobo, Cristóbal
Domínguez Camacho, José
Domínguez Domínguez, José
Domínguez Domínguez, Juan
Domínguez Hoyos, Miguel
Domínguez Morales, Joaquín
Domínguez Moreno, Francisco
Domínguez Moreno, Juan
Domínguez Morilla, Sebastián
Domínguez Pimentel, José
Domínguez Porras, José
Domínguez Ramos, Pedro
Domínguez Roa, José
Domínguez Valle, Francisco
Domínguez, María
Durán Pimentel, Francisco
Durán Ruiz, Juan
Durán Ruiz, Rafael
Galán Bastida, Diego
Galán Bastida, Juan
Gallego Rodríguez, Bartolomé
Gámez Aguilar, Francisco
Gámez Benítez, Juan
Gámez Benítez, Manuel
Gámez Gutiérrez, Juan
García Bonilla, Manuel
García Domínguez, Juan
García Martín, Salvador
García Martínez, Salvador
García Polo, Juan
Gil Ruiz, Diego
Gómez Ruiz, Juan
González Jiménez, Sebastián
González Jurado, José
González Linares, Juan
Guerrero Domínguez, Francisco
Gutiérrez Bastida, Juan
Gutiérrez Beltrán, José
Gutiérrez López, Teodoro
Gutiérrez Orozco, Juan
Gutiérrez Romero, Cristóbal
Gutiérrez Zamudio, José
Guzmán Arjona, José
Guzmán Arjona, Sebastián
Hidalgo Álvarez, Juan
Hormigo Guzmán, José
Hormigo Guzmán, Pedro
Jiménez Ortiz, Francisco
Jiménez Redondo, Miguel
Jurado Martínez, Rosario
Lebrón Morales, José
Lebrón Morales, Juan
León Muñoz, Antonio
León Velasco, José
López Aguilera, Sebastián
López Moreno, Juan
López Villalón, Teodoro
Marín Camacho, Antonio
Marín Camacho, José
Marín Gómez, Catalina
Marín Guzmán, Rafael
Marín Marín, Cristóbal
Martín Beltrán, Juan
Medina Marín, Ana
Medina Marín, Francisco
Molina Cortés, María
Molina Santiago, Sebastián
Molinillo Domínguez, Salvador
Molinillo Marín, Juan
Montero Ávila, Juan
Montero Pérez, Catalina
Morales Jiménez, Antonio
Morales Linares, Benito
Moreno Domínguez, Antonio
Moreno Parada, Antonio
Moreno Ramos, Francisco
Moreno Ramos, José
Muñoz Suárez, José
Orellana Morales, Antonio
Orellana Morales, Manuel
Ortiz Portales, Juan
Ortiz Vega, Antonio
Parras Bermúdez, Manuel
Pérez Domínguez, Juan
Pérez Domínguez, Rosario
Pérez Reina, Francisco
Pimentel García, Antonio
Porras Arjona, Salvador
Porras Gámez, Sebastián
Prieto Ríos, Sebastián
Ramos Domínguez, Juan
Ramos González, Alonso
Ramos González, José
Ramos Montero, Francisco
Reina Barriga, José
Reina Barriga, Salvador
Rocha Rivas, Juan
Rojas Delgado, José
Rojas Delgado, Juan
Rojas Delgado, Rafael
Ruiz Jiménez, Rafael
Santiago Heredia, Francisco
Sedeño Montesino, José
Sevillano Pérez, Mariano
Soto Molinillo, Rafael
Tornay Mariscal, Diego
Vargas García, Salvador
Vargas Villalón, Salvador
Velasco Camacho, Juan
Vílches Bastida, Juan Manuel
Vílchez Gámez, Ramón
Vílchez Gámez, Martín
Villalón Aguilera, José
Villalón Molinillo, Francisco
Villalón Molinillo, José
Villalón Molinillo, Miguel
Zamudio Domínguez, Juan
Zamudio Mariscal, Antonio
Zamudio Mariscal, Juan
Memoria deSetenil
Ayuntamiento de Setenil de las Bodegas
Diputación de Cádiz

Tumba fosa exhumada	
Localidad	Setenil de las Bodegas
Denominación	Tumba fosa exhumada
Fecha	2021
Localización	Cementerio interior
Promotores	Ayuntamiento de Setenil de las Bodegas, Federación Española de Provincias y Municipios
Descripción	Se trata de una tumba donde descansa los restos de las 6 víctimas exhumadas en la fosa del cementerio. El lugar de la tumba es cercano al lugar de la exhumación. En la lápida se puede leer el nombre de las víctimas y: "Aquí descansan las víctimas de la represión de la sublevación de 1936. Fusiladas el 30 de junio de 1937 y exhumadas en junio de 2018: Juan Manuel Vilches Bastida, Antonio León Muñoz, Juan Rocha Rivas, Juan Corbacho Bastida, José Bastida Bastida, José Domínguez Rosa".
Listado de víctimas	Si
Fuente	Propia
Observaciones	



Centro Documental de la Memoria Histórica de Setenil de las Bodegas	
Localidad	Setenil de las Bodegas
Denominación	Centro Documental de la Memoria Histórica de Setenil de las Bodegas
Fecha	2022
Localización	Archivo Municipal de Setenil, Plaza de la Villa
Promotores	Asociación de la Memoria Histórica de Setenil de las Bodegas, Ministerio de la Presidencia
Descripción	El Centro Documental de la Memoria Histórica alberga un Archivo, una Biblioteca y una Base de Datos de la historia contemporánea de Setenil de las Bodegas y la Sierra de Cádiz. Dicho Centro cuenta con un espacio físico para la consulta de todos sus fondos y un espacio web para su acceso y colaboración ciudadana
Listado de víctimas	-
Fuente	Propia
Observaciones	-



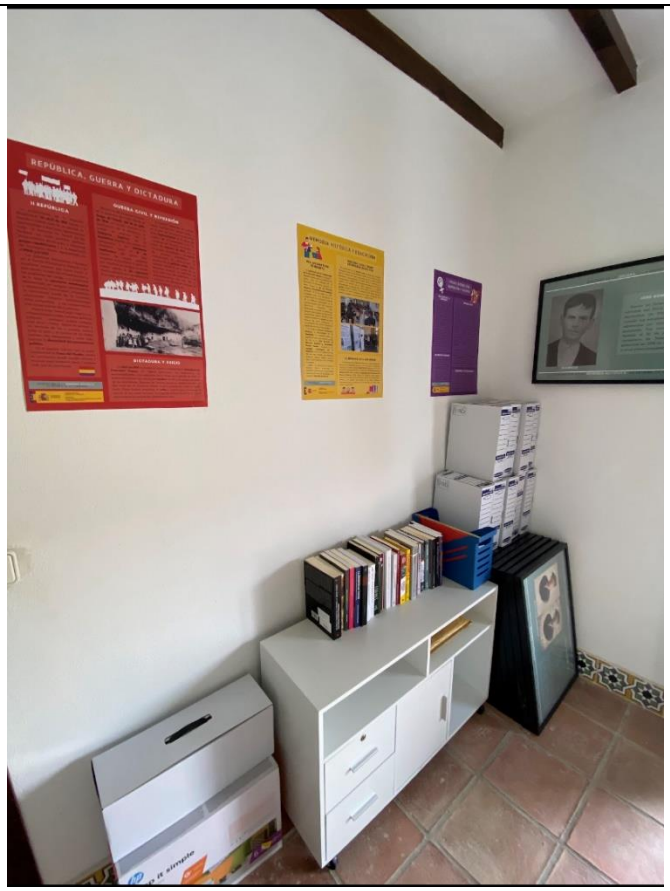
REPUBLICA, GUERRA Y DICTADURA



Placa en homenaje y recuerdo de los setenileños deportados a campos de concentración nazis	
Localidad	Setenil de las Bodegas
Denominación	Placa en homenaje y recuerdo de los setenileños deportados a campos de concentración nazis
Fecha	2023
Localización	Archivo Municipal de Setenil, Plaza de la Villa
Financiación	Ayuntamiento de Setenil, Diputación de Cádiz y Mancomunidad de la Sierra de Cádiz
Promotores	En la placa se puede leer: "En honor y memoria de los tres setenileños deportados a campos de concentración nazis", junto a esto varias reseñas a los tres deportados: Francisco Bermúdez García, Pedro Domínguez Ramos y Juan Velasco Camacho
Listado de víctimas	Si
Fuente	Propia
Observaciones	Esta placa es el antecedente de los stolpersteine que serán colocados el próximo año



Torre Alháquime

Monolito cementerio	
Localidad	Torre Alháquime
Denominación	Monolito cementerio
Fecha	2021
Localización	Cementerio Torre Alháquime, parte exterior
Promotores	Ayuntamiento de Torre Alháquime
Descripción	Pilar escultórico, en cuya relieve se puede leer: "En recuerdo a nuestros vecinos luchadores de la democracia y la libertad que fueron sometidos a fusilamientos, consejos de guerra y juicios sumarísimos sin derechos, sin garantías alguna, ni posibilidad de defensa tras la guerra civil española. Por justicia, por dignidad, por reparación histórica". Ayuntamiento de Torre Alháquime, junio 2021.
Listado de víctimas	No
Fuente	Propia
Observaciones	Autores: Pedro Pérez y Diego Guerrero



Ubrique

Memorial cementerio	
Localidad	Ubrique
Denominación	Memorial cementerio
Fecha	2004
Localización	Cementerio de Ubrique. Junto a la puerta de entrada del cementerio municipal
Promotores	Ayuntamiento de Ubrique. Junta de Andalucía
Descripción	Muro de mármol negro dispuesto de forma de libro abierto con los nombres de las víctimas y una placa delante con la siguiente inscripción: "A la memoria de los ubriqueños fusilados y víctimas de la represión en la guerra civil de 1936 por defender valores democráticos como la libertad, la igualdad y la justicia social".
Listado de víctimas	Si
Fuente	Internet
Observaciones	



Villaluenga del Rosario

Placa homenaje	
Localidad	Villaluenga
Denominación	Placa homenaje
Fecha	2005
Localización	En la localidad existe un monumento en homenaje a los republicanos fusilados durante la Guerra Civil, en el acto de inauguración fueron recordadas las victimas causada por la violencia republicana. Este acto se celebró el día 10-9- 2005, el monumento se sitúa en la calle Doctor Vázquez.
Promotores	Ayuntamiento de Villaluenga
Descripción	
Listado de víctimas	No
Fuente	Javier Giráldez
Observaciones	



Villamartín

Placa del cementerio de Villamartín	
Localidad	Villamartín
Denominación	Placa del cementerio de Villamartín
Fecha	2007
Localización	Cementerio de Villamartín
Promotores	Ayuntamiento de Villamartín
Descripción	- Placa que recoge "A partir de julio de 1935 y desde aquí, antiguo depósito municipal, partieron hacia la muerte alguno de los 111 villamartinenses asesinados durante la Guerra Civil y la Posguerra. Seguramente de algunos más desconocemos hasta sus nombres. Más de 70 años después, casi todos continúan desaparecidos. Que su eliminación física nunca borre de nuestra memoria que siempre deben prevalecer la libertad, la justicia y la razón. Villamartín, en su recuerdo, año 2007".
Listado de víctimas	No
Fuente	Web
Observaciones	-

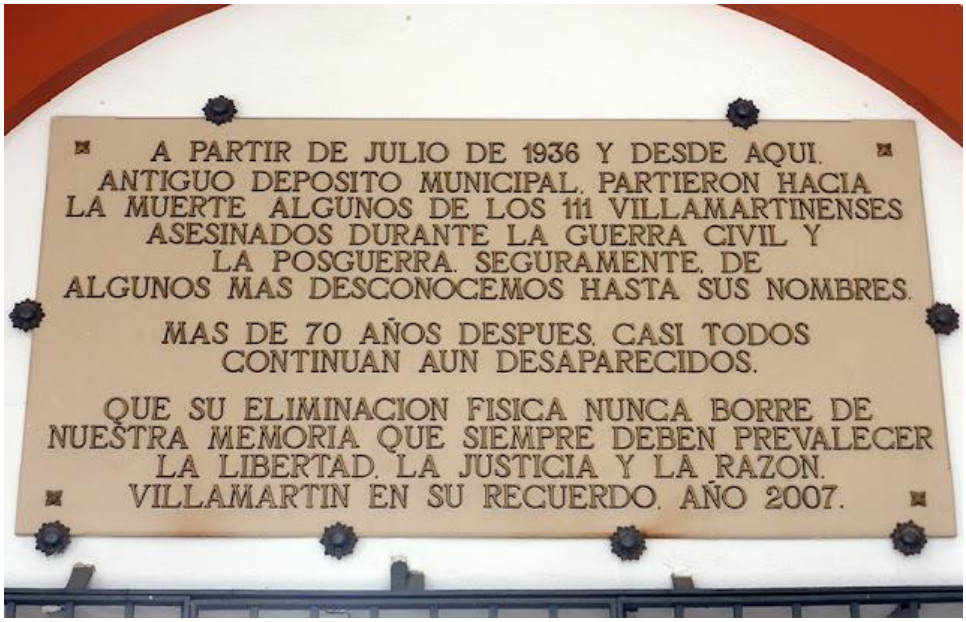

CAPÍTULO IV

Archivo de la Memoria la Sierra de Cádiz

Ángel Medina Linares

Archivo de la Memoria de la Sierra de Cádiz[1]

Índice

Introducción 4

Objetivos y funciones 5

Desarrollo, recursos técnicos y colaboración 7

Localización 9

Uso, acceso y consulta 9

Archivo Documental 10

Biblioteca Virtual 72

[1] Hay que destacar que el presente apartado y las herramientas de consulta del Archivo de la Memoria de la Sierra de Cádiz provienen de una actualización de los resultados obtenidos en un proyecto anterior realizado por el personal encargado en colaboración con la Mancomunidad de la Sierra de Cádiz: "Archivo de la Memoria", expediente 78/2022, dentro del Proyecto Memoria Histórica para el año 2022, según convenio firmado entre la Excma. Diputación de Cádiz y la Mancomunidad de Municipios de la Sierra de Cádiz,

Introducción

El **proyecto Archivo de la Memoria de la Sierra de Cádiz** tiene como objetivo principal convertirse en un centro de referencia por y para la investigación de la memoria histórica en la provincia de Cádiz. Su puesta en marcha está motivada por la necesidad de construir un espacio memorialista con acceso público y cuyos objetivos fundamentales son: aglutinar un importante conjunto de documentos históricos, la creación de un fondo bibliográfico de interés cultural, didáctico y científico y por último, el desarrollo de una base documental y de información sobre las víctimas de la Guerra Civil y la represión franquista en la comarca de la Sierra de Cádiz.

Con el desarrollo de este Archivo se pretende establecer un centro de referencia documental sobre la memoria histórica no sólo a nivel comarcal, también a nivel provincial, actuando como pieza de unión entre los espacios memorialistas ya existentes en la provincia de Cádiz (Casa de la Memoria de la Sauceda o la proyectada para la capital gaditana). No se puede obviar que este proyecto es una oportunidad perfecta para la comarca de la Sierra ya que se permitiría dar cuerpo y formar a todas las actividades desarrolladas en los últimos años, concentrando en un mismo centro, toda la documentación, bibliografía, testimonios, datos e información existente. Además supone un homenaje en sí a las víctimas de la Guerra Civil y la represión, permitiendo recordar sus nombres, sus historias y sus muertes. De igual manera el trabajo realizado es un tributo a todos los familiares de las víctimas, así como expertos en la materia y otras instituciones públicas que han cedido todo tipo de documentación, bibliografía e incluso testimonios, los cuales dan forma a dicho centro.

Por otro lado debemos destacar la importancia que dicho centro puede tener para investigadores, historiadores, arqueólogos y personal especializado en la materia, ya que dispondrían de un nuevo espacio de consulta, fundamental para nuestra comarca donde aún quedan muchos aspectos que estudiar y analizar respecto al pasado reciente y la memoria histórica. En este sentido también es fundamental el impacto en la sociedad de este centro, permitiendo dar a conocer al público todo lo ocurrido en nuestra comarca, así como la exposición pública de cientos de documentos desconocidos hasta la fecha y la consulta de una bibliografía especializada no disponible en la mayoría de las ocasiones.

Por último y antes de comenzar con el desglose de los resultados obtenidos, no podemos ocultar la satisfacción del trabajo realizado. Aunque es cierto que se trata de una primera fase inicial, el Archivo de la Memoria de la Sierra de Cádiz custodia una rica y heterogénea documentación que abarca la Segunda República, la Guerra Civil, la dictatura franquista, el exilio republicano, la deportación de españoles a campos de concentración y la Transición hacia la democracia. Estos fondos documentales incluyen tanto un importante archivo como una destacada biblioteca. Además de la labor archivística y bibliotecaria, se establece una primera piedra para la difusión cultural a través de la organización de actividades, exposiciones, la elaboración de contenidos específicos y la realización de actividades pedagógicas. Para concluir y como elemento diferencial, para su consulta pública, se ha establecido una serie de herramientas digitales acorde a la demanda tecnológica actual, la cual pasa por el uso virtual de elementos hasta la fecha reducidos al uso físico y presencial.

Objetivos y funciones

En líneas generales el proyecto que se presenta en las siguientes páginas tiene como objetivos recuperar, reunir, organizar, conservar y poner a disposición de los ciudadanos y, en particular, de los familiares de las víctimas de la Guerra Civil y la represión franquista, los fondos documentales y las fuentes de información que pueden resultar de interés para el estudio de lo ocurrido en la comarca de la Sierra de Cádiz durante la Guerra Civil, el franquismo, el exilio, el internamiento de los españoles en los campos de concentración durante la Segunda Guerra Mundial y la Transición. De igual manera es fundamental la divulgación de todo ello a través de actividades culturales y pedagógicas, especialmente entre los más jóvenes, para que conozcan este período de la historia reciente de España en el que los derechos individuales y colectivos fueron cercenados y valoren de esta forma los logros de nuestra democracia. De manera más extensa los **objetivos planteados** son los siguientes:

- convertirse en un centro de referencia regional para el conocimiento de la historia reciente de España, gracias a la concentración de fondos documentales, testimonios orales y fuentes secundarias que reflejen todas las memorias, en especial las de las víctimas. Todo ello con el desarrollo de un **Archivo** propio.

- fomentar la investigación histórica sobre la Guerra Civil, el franquismo, el exilio y la transición a través del análisis de las diferentes investigaciones y publicaciones existentes, las cuales serán recogidas en una **Biblioteca Virtual**
- Ser centro para la investigación de este período, gracias a la colaboración con instituciones académicas, científicas y universitarias.
- Erigirse en foro de discusión y participación social, mediante la programación de actividades culturales y pedagógicas, principalmente entre los más jóvenes, aunque no sólo entre ellos.
- Convertirse en motor de cooperación, mediante el intercambio de información en red con entidades regionales, nacionales e internacionales afines.
- Ser modelo de referencia de cómo afrontar una manera de relacionarnos con los testimonios de un controvertido pasado reciente y un agente activo de nuestra convivencia democrática, así como una herramienta indispensable para investigar la historia de esta época

Muchos de los objetivos planteados han sido conseguidos en cierta medida y otros requieren un mayor recorrido, los cuales se concretan en las siguientes **funciones y cometidos a desarrollar por el Centro en futuras fases:**

- Mantener y desarrollar el Archivo que está integrado en el Centro, así como la Biblioteca
- Continuar con la recuperación, organización y conservación de los fondos documentales, testimonios orales y fuentes secundarias que puedan resultar de interés para el estudio de la guerra Civil, la dictadura, la resistencia guerrillera contra ésta, el exilio, el internamiento de los españoles en los campos de concentración durante la Segunda Guerra Mundial y la transición.
- Avanzar en la evolución de digitalización de fondos de Archivos Municipales, los cuales requieren un tiempo mayor al disponible en el proyecto
- Poner estos fondos a disposición de los investigadores y ciudadanos que deseen ejercer un derecho reconocido en las diferentes normas reparadoras, entre las que se encuentra la Ley de la Memoria Histórica.
- Fomentar la investigación histórica sobre la Guerra Civil, el franquismo, el exilio y la transición, así como contribuir a la difusión de sus resultados.

- Impulsar la difusión de los fondos documentales y facilitar la participación de los usuarios y de sus organizaciones representativas, especialmente las asociaciones de memoria.
- Fomentar la cooperación con organismos equivalentes de ámbito nacional
- Asesorar y cooperar en la localización de información para la reparación de la memoria y ayuda a las víctimas de la represión.

Desarrollo, recursos técnicos y colaboración

Para cumplir con los principios de transparencia a continuación se detallan las actividades realizadas por el personal de investigación, los recursos técnicos y materiales utilizados, así como la colaboración recibida. En líneas generales el **desarrollo del proyecto** y las actividades realizadas han sido las siguientes:

- Incorporación de la reproducción de documentos de archivos nacionales, provinciales, municipales, militares y de registros civiles de las provincias de Cádiz y Málaga, recabados en períodos anteriores por diversos investigadores. así como la reproducción digital de los mismos
- Clasificación, catalogación y digitalización de los fondos documentales, fuentes bibliográficas, colecciones, testimonios y datos
- Acondicionamiento, clasificación y catalogación de las fuentes bibliográficas.
- Recopilación, clasificación, análisis y digitalización de los fondos documentales. (Archivos Municipales, Archivo del Tribunal Militar 2º de Sevilla, Archivo Histórico Provincial, Registros Civiles, Otros). Desarrollo de los Fondos Documentales, las Colecciones y las Fuentes Orales.
- Volcado de la información conocida. Sistematización de la información y nuevos registros. Mantenimiento y gestión de la información.
- Recepción de nueva información, verificación y control de calidad, validación e incorporación definitiva de la documentación e información
- Desarrollo del material de clasificación, descripción y consulta
- Desarrollo de los recursos descriptivos y el servicio de consultas. Diseño informático de procesos. Creación y desarrollo de una plataforma digital **(Google Drive)** para el volcado en internet de los datos y documentos

Respecto a los **recursos técnicos y materiales** empleados destacan:

- **Equipo técnico**. El proyecto ha sido desarrollado por el historiador Ángel Medina Linares, historiador especializado en historia contemporánea de la Sierra de Cádiz. Su experiencia laboral y estudios giran en torno a la memoria histórica y el estudio de la represión y la Guerra Civil en la provincia de Cádiz. De igual manera hay que destacar que la inmensa mayoría de los recursos documentales, bibliográficos y de información que componen este Centro han sido cedidos por este.
- **Recursos bibliográficos.** En este caso ha sido fundamental la adquisición de diferente bibliografía y fuentes primarias para el desarrollo de la Biblioteca, así como las donaciones recibidas.
- **Material de oficina**. El desarrollo de las actividades planteadas ha requerido material de trabajo fungible.
- **Material electrónico e informático**. Para el desarrollo de las actividades planteadas y el funcionamiento del propio centro ha sido fundamental el empleo de: escáner, ordenador, impresora, disco extraíble de almacenamiento, etc. Además, hay que incluir la compra de espacio digital en la plataforma de Google Drive y su mantenimiento.

Para concluir con este apartado debemos destacar la **colaboración** recibida durante el desarrollo del proyecto. En primer lugar, agradecer la colaboración del de los diferentes centros documentales, archivos e instituciones públicas que custodian la documentación digitalizada. En segundo lugar, la Diputación de Cádiz y la Mancomunidad de la Sierra de Cádiz han ofrecido sus recursos y medios para la puesta en marcha de este Centro. Por último y no menos importante, ha sido fundamental las donaciones y ayuda recibida por asociaciones memorialistas, historiadores y expertos en la materia de renombre en la provincia de Cádiz y Andalucía, así como familiares de las víctimas, cuyos fondos particulares forman parte de este Centro. Destacamos entre otros: la Asociación de Memoria Histórica de Setenil de las Bodegas, Fernando Sígler, José Luis Gutiérrez, Santiago Moreno, Jesús Román y otros colaboradores.

Localización

Actualmente el Archivo de la Memoria de la Sierra no cuenta con un espacio físico y web específico, pero toda la información y documentación del Archivo y la Biblioteca se encuentra disponible en la plataforma **Google Drive** y es de libre acceso gracias al **espacio dispuesto por la Asociación de la Memoria Histórica de Setenil de las Bodegas**. A la espera de la elaboración y financiación de un nuevo proyecto para la creación de una página web oficial, esta es la forma más dinámica para la consulta de la documentación y datos recopilados durante el desarrollo del proyecto.

Uso, acceso y consulta

Para un correcto funcionamiento del Centro se han establecido unas normas de uso y acceso, así como unas herramientas de consulta fundamentales para el estudio y divulgación del material documental, bibliográfico y de información existente.

Respecto a las **herramientas de consulta** destacan los manuales existentes para cada una de las secciones del Archivo, los cuales están disponibles en esta Memoria, así como en la plataforma Google Drive (pulsar en el enlace). Cada uno de los manuales cuenta con una descripción, el cuadro o sistema de clasificación, el inventario y los métodos de uso y consulta particulares para cada uno.

- **Manual. Archivo Documental**
- **Manual. Biblioteca Virtual**

A continuación, se adjunta los Manuales de cada una de las secciones que componen el Archivo de la Memoria de la Sierra de Cádiz. Clicando en el enlace se accede a cada una de los apartados en la plataforma Google Drive.

- **Archivo de la Memoria de la Sierra de Cádiz**
- **Archivo Documental**
- **Biblioteca**

AVISO: los métodos de referencia, clasificación, catalogación, análisis y uso del Archivo y la Biblioteca no responden a normas o sistemas establecidos, es una adaptación particular del personal investigador encargado del proyecto.

ARCHIVO DE LA MEMORIA

DE LA SIERRA DE CÁDIZ

ARCHIVO DOCUMENTAL

Archivo Documental del Archivo de la Memoria de la Sierra de Cádiz,

ÁNGEL MEDINA LINARES

ARCHIVO DOCUMENTAL

ÍNDICE

INTRODUCCIÓN 13

USOS Y SERVICIOS 14

DESCRIPCIÓN DEL ARCHIVO 15

I. FONDOS DOCUMENTALES 16

II. FONDO FOTOGRÁFICO 59

III. FONDO SONORO Y AUDIOVISUAL 61

IV. INFORMES, PROYECTOS, INVENTARIOS Y LEGISLACIÓN 69

INTRODUCCIÓN

El **Archivo Documental** del Archivo de la Memoria de la Sierra de Cádiz es uno de sus pilares fundamentales, ya que sobre el Archivo descansa el objetivo primordial del proyecto: convertirse una institución pública de referencia en el estudio, la investigación y la divulgación de la memoria histórica. Las aportaciones de documentos, fotografías, investigaciones, cartelería y/o recursos audiovisuales recopilados durante estos meses conforman el Archivo que se presenta en estas páginas. El conjunto de recursos recopilado hasta la fecha cumple con la necesidad de preservar y divulgar la memoria de las víctimas de la Guerra Civil y la represión en la comarca de la Sierra de Cádiz.

Este Archivo Documental se nutre de las aportaciones voluntarias de familiares de las víctimas de la represión de la Guerra Civil, así como de investigadores, e instituciones públicas y privadas. La inmensa mayoría de los recursos se encuentran disponibles en el Archivo de forma digital y proceden de diferentes archivos nacionales y sobre todo regionales del entorno más próximo (Andalucía, Cádiz). Los fondos documentales, publicaciones periódicas, revistas, folletos, cartelería, informes, proyectos, memorias, fotografías y material audiovisual, que conforman el Archivo, guardan relación con la Memoria Histórica y los períodos históricos de la Segunda República, la Guerra Civil, la Dictadura Franquista y la Transición, teniendo como marco cronológico aproximado el siglo XX y XXI.

Normas de referencia

- Estatutos de la Asociación de la Memoria Histórica de Setenil de las Bodegas, 2016
- Ley 3/1984, de 9 de enero, de Archivos (BOJA, nº 4, 10/1/1984).
- Decreto 73/1994, de 29 de marzo, por el que se aprueba el Reglamento de Organización del Sistema Andaluz de Archivos (BOJA, nº 70, 18/5/1994).
- Ley 3/1999, de 28 de abril, de modificación de la Ley 3/1983, de 9 de enero, de Archivos (BOJA, nº 60, 25/5/1999).
- Decreto 97/2000, de 6 de marzo, por el que se aprueba el Sistema Andaluz de Archivos y desarrollo de la Ley 3/1984, de 9 de enero, de Archivos (BOJA, nº 43, 11/4/2000).
- Ley 14/2007, de de 26 de noviembre, del Patrimonio Histórico de Andalucía.
- Ley 2/2017, de 28 de marzo, de Memoria Histórica y Democrática de Andalucía.

Nota: pulsando en cada fondo se accede a la base de datos disponible en Google Drive

USOS Y SERVICIOS

Nuestro Archivo ofrece de forma gratuita el Servicio de Consulta de Archivo **Documental** en soporte digital. Desde la Plataforma Google Drive, pinchando en el siguiente **enlace,** se puede acceder a toda la información de esta sección. Se aconseja consultar el SISTEMA DE CLASIFICACIÓN y el INVENTARIO. En el caso del envió de **copias digitales** de los originales está totalmente prohibido.

Acceso:

https://drive.google.com/drive/folders/14ypTTy6cnBGCeOfy2YtgFn5G-P3VmLda?usp=share_link

DESCRIPCIÓN DEL ARCHIVO

I. FONDOS DOCUMENTALES

A lo largo de la geografía nacional existente numerosas referencias de diferentes archivos donde se conservan documentación relacionada con la Segunda República, la Guerra Civil, la Dictadura Franquista y la Transición en la Sierra de Cádiz, además de documentos de la época que han sido donados a la asociación por familiares de las víctimas de la represión, expertos y aficionados en la materia e instituciones públicas y privadas. Ante esta circunstancia es fundamental la puesta en marcha de uno fondos documentales que agrupa toda la documentación recopilada hasta la fecha, la cual en su mayoría está disponible de manera digital tras su clasificación, catalogación, análisis y digitalización.

1. Archivos Públicos

Respecto a los fondos documentales disponibles en diferentes archivos e instituciones públicas debemos destacar que estos han sido previamente localizados y clasificados según su importancia y relación con el estudio del pasado más reciente de la comarca y la Memoria Histórica. Ante la imposibilidad de obtener los originales de dichos documentos ha sido fundamental la digitalización de estos y la creación de una copia digital que está disponible en el Archivo con la referencia y descripción pertinente. El listado de los fondos públicos ha sido ordenado alfabéticamente y junto a su descripción se puede consultar los contactos y direcciones de estos.

1.1 Archivo del Tribunal Militar Territorial Segundo (ATMT2)

Actualmente la jurisdicción militar se estructura entre otros órganos judiciales en cinco Tribunales Militares Territoriales numerados ordinalmente del 1º al 5º, con sede respectivamente en Madrid, Sevilla, Barcelona, La Coruña y Santa Cruz de Tenerife. Estos Tribunales Militares tienen a su cargo la custodia de los archivos judiciales de las antiguas Auditorías de Guerra, por lo que, consecuentemente, conservan los procedimientos judiciales militares seguidos en las distintas regiones militares tanto durante la Guerra Civil como con posterioridad a ella hasta la actualidad. En nuestro caso, Setenil de las Bodegas y la provincia de Cádiz quedan integrados dentro del fondo documental del **Archivo del Tribunal Militar Territorial Segundo de Sevilla,** el cual se integra en la Red de Archivos de la Defensa, pero con autonomía propia respecto al resto de archivos militares, ya que constituyen un sistema independiente: *el Sistema de los Archivos Judiciales Militares, que se rige por el Real Decreto 1816/2009, del Reglamento de Archivos Judiciales Militares*.

Las tres series documentales más relevantes que se han identificado para el caso que nos ocupa son **los procedimientos sumarísimos de urgencia**, **los procedimientos sumarísimos ordinarios** y **los procedimientos ordinarios**. En este caso, para los municipios de la Sierra de Cádiz, se ha podido acceder a las referencias documentales de más de **1.300 personas expedientados entre 1937 y 1944**, cuyo estudio es fundamental para el conocimiento del alcance de la represión de la Guerra Civil y la Posguerra. Los expedientes digitalizados suponen una fuente de información sin precedentes, ya que a las condenas y al destino final del enjuiciado hay que sumar todo tipo de datos: personales, antecedentes políticos, recorrido durante la Guerra Civil (trayectoria, hechos, adhesión o no al ejército republicano), detención, juicio completo, sentencia, tiempo de condena, lugares y recorrido penitenciario, penas de trabajo, libertad, etc. De igual manera sobre sentencias de condenados a muerte no conmutada y ejecuciones, incorporaran a sus procedimientos certificaciones originales de la tramitación de: comunicación al reo, entrada en capilla, ejecución, certificados de defunción e inscripción en Registro Civil, y de enterramiento, lo que acredita la inhumación de una o varias personas en una fecha, con un nombre, un modo de ejecución y en un lugar determinado.

Ante la dimensión de los fondos digitalizados, más de 12.000 archivos, este fondo documental se ha dividido en carpetas por cada municipio, y en este se localizan los expedientes de los procesos existentes en formato PDF. Respecto a la documentación digitalizada habría que destacar varios aspectos:

- Estos fondos proceden del trabajo de digitalización realizado por la Diputación de Cádiz en años anteriores. Sin embargo, gracias al trabajo realizado se ha podido dividir el material entre los diferentes municipios de la Sierra de Cádiz.
- En segundo lugar, he de mencionar que aún quedan expedientes por digitalizar correspondientes a 200 personas juzgadas por tribunales militares franquistas.
- Por último, hay dos excepciones, el caso de Setenil de las Bodegas y Alcalá del Valle, únicos pueblos que tienen digitalizados todos los expedientes localizados. El apartado de Setenil se divide en tres partes, las cuales tienen su propia particularidad. En primer lugar, estarían los **Expedientes Guerra Civil (febrero 1937-abril 1939)** que agrupa la documentación de los procesos judiciales realizados en dicho período contra vecinos de Setenil y que se caracterizan por su carácter colectivo (juicios de varias personas) y más punitivo (mayor número de condenas a cárcel y ejecución). En segundar lugar los **Expedientes Posguerra (mayo 1939-1944)** recoge los expedientes judiciales de aquellos setenileños juzgados tras el final de la guerra hasta mediados de la década de 1940, su particularidad reside en que se tratan de procesos más formales e individuales, así como reductivos en la condena impuesta. Por último, se ha habilitado un apartado llamado **Expedientes Varios**, donde se localizan procesos judiciales relacionados con la Guerra Civil y la represión franquista. En el caso los expedientes judiciales de los vecinos de **Alcalá del Valle**. Este trabajo fue realizado por el historiador Ángel Medina Linares en colaboración con el Ayuntamiento de Alcalá del Valle y la Junta de Andalucía.

Localización: Eduardo Dato, 21 41018, Sevilla.

Teléfono: 954987867

Correo electrónico: archivohdetmt2@oc.mde.es

Enlace externo: http://censoarchivos.mcu.es/CensoGuia/archivodetail.htm?id=1149336

Relación de expedientes digitalizados.

Municipio/Apellidos, Nombre/Legajo-Documento

Algar	Redondo Lago, Andrés	Leg. 31. Doc. 01189
Algar	López Gutiérrez, Francisco	Leg. 609. Doc. 19799
Algar	Bazán Jiménez, Andrés	Leg. 1161. Doc.29909
Algar	Domínguez Pérez, Antonio, Pica	Leg. 1157. Doc. 29841
Algar	Leal Casado, Antonio	Leg. 1160.Doc. 29887
Algar	Pan Durán, Manuel	Leg. 1162. Doc. 29942
Algar	Piña Alcántara, Francisco	Leg. 1175. Doc. 30169
Algar	Cabeza Delgado, Juan	Leg. 1176. Doc. 30172
Algar	Romero Márquez, José	Leg. 1176. Doc. 30175
Algar	Aguilera Gómez, Francisco	Leg. 1177. Doc. 30211
Algar	Infantes Gil, Manuel	Leg. 1201. Doc. 30733
Algar	Fernández Borrego, Ildefonso	Leg. 1202. Doc. 30759
Algar	Pajuelo Fernández, José	Leg. 1202. Doc. 30766
Algar	Romero Márquez, Juan	Leg. 1202. Doc. 30766.
Algar	Pan Pérez, Domingo	Leg. 1202. Doc. 30768
Algar	Marín Saborido, Manuel	Leg. 1202. Doc. 30775
Algar	Gallardo Aguilera, Juan	Leg. 1203. Doc. 30782
Algar	Lobato Carrasco, Manuel	Leg. 1223. Doc. 31112
Algar	Sánchez Carretero, Cristóbal	Leg. 1224. Doc. 31129
Algar	Cabeza Delgado, Salvador	Leg. 1224. Doc. 31133
Algar	Piñero Márquez, Manuel	Leg. 1255. Doc. 31592
Algar	Revidiego García, José	Leg. 1255. Doc. 31598
Algar	Gónzalez Ortega, Salvador	Leg. 1256. Doc. 31604
Algar	Baños García, Fernando	Leg. 1256. Doc. 31613
Algar	Linares Barrera, Antonio	Leg. 1257. Doc. 31625
Algar	Reinaldo Rodríguez, Francisco	Leg. 1262. Doc. 31704
Algar	Aguilar Garrido, Antonio	Leg. 1271. Doc. 31803
Algar	Aguilar Garrido, Cristóbal	Leg. 1271. Doc. 31803
Algar	Camacho Gutiérrez, Andrés	Leg. 1271. Doc. 31803
Algar	Camacho Gutiérrez, Francisco	Leg. 1271. Doc. 31803
Algar	Chacón Andrades, José	Leg. 1271. Doc. 31803
Algar	García Gómez, Francisco	Leg. 1271. Doc. 31803
Algar	García Martín, José	Leg. 1271. Doc. 31803
Algar	Gónzalez Ortega, Pedro	Leg. 1271. Doc. 31803
Algar	Infantes Jiménez, Francisco	Leg. 1271. Doc. 31803
Algar	Lozano Pérez, Gonzalo	Leg. 1271. Doc. 31803
Algar	Morales Rodríguez Francisco	Leg. 1271. Doc. 31803
Algar	Morales Rodríguez, Antonio	Leg. 1271. Doc. 31803
Algar	Orellana Jaén, Luis	Leg. 1271. Doc. 31803
Algar	Pérez Carles, José	Leg. 1271. Doc. 31803
Algar	Piñero Pérez, José	Leg. 1271. Doc. 31803

Algar	Redondo Gómez. Ándres	Leg. 1271. Doc. 31803
Algar	Reyes Gómez. Francisco	Leg. 1271. Doc. 31803
Algar	Ruiz Gil, Manuel	Leg. 1271. Doc. 31803
Algar	Vázquez Montes, Alfonso	Leg. 1271. Doc. 31803
Algar	Moreno Pérez, Ángeles	Leg. 1272. Doc. 31814
Algar	Bazán Jiménez, José Francisco	Leg. 1287. Doc. 31981
Algar	Becerra Mateos, Juan	Leg. 1287. Doc. 31981
Algar	Benítez López, Diego	Leg. 1287. Doc. 31981
Algar	Coronil Reyes, Antonio	Leg. 1287. Doc. 31981
Algar	Fabero Aguilera, Manuel	Leg. 1287. Doc. 31981
Algar	García Ruiz, Manuel	Leg. 1287. Doc. 31981
Algar	Infantes Sánchez, José	Leg. 1287. Doc. 31981
Algar	Machuca Jiménez, Andrés	Leg. 1287. Doc. 31981
Algar	Montes de Oca Corbacho, Diego	Leg. 1287. Doc. 31981
Algar	Montes de Oca Corbacho, Francisco	Leg. 1287. Doc. 31981
Algar	Reyes Gómez, Juan	Leg. 1287. Doc. 31981
Algar	Román Hidalgo, Manuel	Leg. 1287. Doc. 31981
Algar	Rosado Aguilar, Manuel	Leg. 1287. Doc. 31981
Algar	Rosado Aguilar, Mateo	Leg. 1287. Doc. 31981
Algar	Sánchez Machuca, Andrés	Leg. 1287. Doc. 31981
Algar	Sañudo Perdigones, Lorenzo	Leg. 1287. Doc. 31981
Algar	Sañudo Venegas, Salvador	Leg. 1287. Doc. 31981
Algar	Guerra Payán, José	Leg. 1288. Doc. 31988
Algar	Gómez Coronil, Juan	Leg. 1288. Doc. 31988
Algar	Herrero Moreno, Manuel	Leg. 1288. Doc. 31988
Algar	Morales Rodríguez, José	Leg. 1288. Doc. 31988
Algar	Revidiego García, Antonio	Leg. 1288. Doc. 31988
Algar	Sánchez Santos, Francisco	Leg. 1307. Doc. 32297
Algodonales	Luna López, Francisco	21/00764
Algodonales	Ramírez Rubiales, José	21/00773
Algodonales	Villanueva Naranjo, Antonia	48/01912
Algodonales	Flores Campos, Ramón, Ramón el Gitano	213/08968
Algodonales	Orozco Marchena, Antonio, Pedrito panza	216/09092
Algodonales	Marín Carvajal, Antonio, Platero	254/10562
Algodonales	Flores Cádiz, Francisco, Caco	279/11382
Algodonales	Rosado Fernández, Francisco	1132/29342
Algodonales	González Sánchez, Manuel, Manolito el de la Tienda	1133/29364
Algodonales	Bernal Guillén, María	1137/29465
Algodonales	Calderón Gelves/Burgos, Juana	1137/29465
Algodonales	González Calderón, Josefa	1137/29465
Algodonales	García Alcaraz, Manuel	1160/29890
Algodonales	Arenas Camacho, Juan	1170/30071
Algodonales	Borrego Álvarez, José	1171/30095
Algodonales	García Garabitos, Juan	1171/30096
Algodonales	Borrego Ledesma, Francisco	1171/30100

Algodonales	Ruiz Sierra, Atanasio	1200/30710
Algodonales	Moreno Baláez, Juan, Cordero	1223/31109
Algodonales	Medina Mulero, Juan, Rubio torpeza	1246/31480
Algodonales	Flores Campo, Juan	1248/31519
Algodonales	Arenas Álvarez, Pedro	1268/31763
Algodonales	Benítez Cortés, José	1268/31763
Algodonales	Cortés González, Federico	1268/31763
Algodonales	Galván Valle, Juan	1268/31763
Algodonales	González Calderón, Salvador	1268/31763
Algodonales	González Leo, Isabel	1268/31763
Algodonales	Madroñal Pérez, Juan	1268/31763
Algodonales	Marchena Murillo, José	1268/31763
Algodonales	Palas Benítez, Francisco	1268/31763
Algodonales	Román Mulero, José	1268/31763
Algodonales	Álvarez Naranjo, José	1274/31838
Algodonales	Atienza Atienza, Salvador	1288/31989
Algodonales	Pastor Mulero, José, El araño	1288/31989
Arcos de la Frontera	Roldán Ruiz, José	8/0278
Arcos de la Frontera	Atienza Corrales, José	14/00491
Arcos de la Frontera	Guzmán Morales, Ildefonso	21/00759
Arcos de la Frontera	Rivera Fernández, Manuel	39/01493
Arcos de la Frontera	Soto Ordóñez, Bartolomé	59/02363
Arcos de la Frontera	Guerrero Escribano, Cristóbal	232/09722
Arcos de la Frontera	Corrales Carrasco, Rafael	309/12577
Arcos de la Frontera	Mancera Lobo, José	521/17976
Arcos de la Frontera	Castillo Iglesias, José	521/17983
Arcos de la Frontera	Serrano Carrasco, José	1008/26373
Arcos de la Frontera	Iglesias Macás, Manuel	1160/29903-521/17976
Arcos de la Frontera	Díaz Rojas, Andrés	1164/29990
Arcos de la Frontera	Lohaiza Valle, Juan de Dios	1170/30077
Arcos de la Frontera	Carrera Apolinar, Diego	1175/30168
Arcos de la Frontera	Pérez Richarte, Juan	1185/30390-1196/30646
Arcos de la Frontera	Gil Sánchez, Antonio	1192/30560-1283/31945
Arcos de la Frontera	Bautista Oliva, Manuel	1196/30645
Arcos de la Frontera	García de Veas López, Manuel	1196/30649
Arcos de la Frontera	Castaño Valle del, Aniceto	1197/30657
Arcos de la Frontera	Fernández Pérez, Diego	1197/30658
Arcos de la Frontera	Rodríguez Sánchez, José	1200/30727
Arcos de la Frontera	Roldán Medina, Manuel	1200/30728
Arcos de la Frontera	Delgado Perdígones, José	1200/30730
Arcos de la Frontera	López Armario, Antonio	1201/30734
Arcos de la Frontera	Ramírez Martín, Francisco	1201/30739
Arcos de la Frontera	Alcántara Pérez, Alberto	1201/30744
Arcos de la Frontera	Bernal Jaén, Manuel	1201/30744
Arcos de la Frontera	Ordóñez Medina, Francisco	1201/30744

Arcos de la Frontera	Rodríguez Arcila, José	1201/30744
Arcos de la Frontera	Román Garrido, Alonso	1201/30744
Arcos de la Frontera	Sánchez Jaén, Antonio	1201/30744
Arcos de la Frontera	Perdigones Lohaiza, Manuel	1202/30767
Arcos de la Frontera	Perdigones Santos, José	1202/30771
Arcos de la Frontera	Gil Expósito, Manuel	1202/30772
Arcos de la Frontera	Sañudo López. Manuel	1253/31562
Arcos de la Frontera	Perdigones Fernández, josé	1254/31584
Arcos de la Frontera	Alconchel García, Manuel	1255/31587
Arcos de la Frontera	Orellana Quiñones, José	1257/31621
Arcos de la Frontera	Ramos Domínguez, José	1266/31739
Arcos de la Frontera	Poveda Pérez, Antonio	1270/31799
Arcos de la Frontera	González López, Pedro	1275/31845
Arcos de la Frontera	Delgado Ríoz, Juan	1283/31944
Arcos de la Frontera	Luna Perdigones, Antonio	1283/31944
Arcos de la Frontera	Morales Perdigones, Domingo	1283/31944
Arcos de la Frontera	Román López, José	1283/31944
Arcos de la Frontera	Sánchez Serrano, Antonio	1283/31944
Arcos de la Frontera	Sánchez Serrano, José	1283/31944
Arcos de la Frontera	Gamaza Parras, Andrés	1288/31992
Arcos de la Frontera	Rojas Ordóñez, Andrés	1288/31992
Benaocaz	García García, Pedro, Pedro el del ojo	60/02401
Benaocaz	Melgar Menacho, Juan	1307/32295
Benaocaz	Pacheco Sierra, Joaquín, El Manco de Benamahoma	1135/29403
Benaocaz	Gago Moreno, Juan, Juanito el de la Martina	1224/31130
Benaocaz	Ramírez Sarmiento, Andrés	1250/31541
Benaocaz	Lamela Gómez. José	1256/31616
Benaocaz	Pacheco Moreno, Francisco	1257/31619
Benaocaz	Gómez Piña, Francisco, Curriqui	1270/31800
Bornos	Castillo Jiménez, José	1136/29433
Bornos	Díaz Peña, Julián	1136/29433
Bornos	Abadía Aguilar, José	1176/30192
Bornos	Muñoz Plata, Miguel	1208/30849
Bornos	Sevillano Márquez, Antonio	1223/31108
Bornos	Sierra Camas, José	1260/31671
Bornos	Rodríguez Gonzalez, Francisco	1260/31678
Bornos	Rodríguez Jiménez, Antonio	1264/31719
El Bosque	Troya Villegas, Antonio	1150/29676-1292/32401
El Bosque	Pérez Romero, Antonio	1162/29943
El Bosque	Ordóñez Castellano, Fernando	1164/29978
El Bosque	Bellido Villegas, Diego	1170/30066
El Bosque	Guerrero Cortés, Francisco	1177/30212
El Bosque	Moscoso Borrego, Manuel	1224/31125

El Bosque	Barea Fernández, Juan	1257/31626
El Bosque	Benítez Ruiz, Rafael	1284/31956
El Bosque	Diz Ruiz, Francisco	1284/31956
El Bosque	Pérez Fernández de Castro, Santiago	1284/31956
El Bosque	Durán García, Tomás	1284/31956-1374/33540
El Gastor	Bocanegra Cabrera, José, Rufo	36/1384
El Gastor	Fernández Bonat, Juan de Dios	60/02419
El Gastor	Gómez Gamero, Antonio	79/3197
El Gastor	Martínez Bernal, Manuel	170/07391
El Gastor	Fuentes Ramírez, Ana	171/7416
El Gastor	Gómez Gamero, Joaquín	210/08900
El Gastor	Barea Ramírez, José, Gonzalo	1164/29973
El Gastor	Orozco Benítez, José, Cotito	1171/30084
El Gastor	Rodríguez Chamorro, Bartolomé, Capataz	1171/30103
El Gastor	Fuentes Torreño, Antonio, Patito	1176/30186
El Gastor	Lirio León, Antonio, Morcillero	1176/30186
El Gastor	Orozco Gago, Juan	1196/30641
El Gastor	Gómez Romero, Juan, Panito	1200/30714
El Gastor	Jiménez Tinoco, Juan, Palomo	1223/31116
El Gastor	Sánchez Salas, José, Campanazo	1224/31127
El Gastor	Lobato Luz, Manuel, Alfonsillo	1253/31566
El Gastor	Chacón Fuentes, Miguel, Perdigón	1256/31609
El Gastor	Atienza Alba, Antonio, Carrascañes	1257/31623
El Gastor	Gómez Alba, Andrés, Margarito	1266/31742
El Gastor	Hidalgo Romero, Antonio, Balbino el de la Santa	1267/31744
El Gastor	Fuentes Fuentes, Pedro	1267/31753
El Gastor	Atienza Atienza, Antonio, Bailaor Grande	1268/31771
El Gastor	Escalante Trujillano, Miguel	1269/31782
El Gastor	García Mariscal, José, Picodulce el Chico	1269/31787
El Gastor	Atienza Atienza, Juan, Bailaor Chico	1272/31812
El Gastor	Atienza Atienza, Salvador	1288/31989
El Gastor	Pastor Mulero, José	1288/31989
El Gastor	Ramírez Valle, José, Niño Grande	1355/33260
Espera	Lugo Peralta, Cristóbal	23/877
Espera	Lozano Rivera, Josefina	44/1702
Espera	Santana Macías, Manuel	44/1702
Espera	Durán Bernal, Juan	61/2429
Espera	Mancheño Lozano, Antonio, El Músico	1132/29338
Espera	Muñoz Arenilla, Dolores	1151/29700
Espera	Jurado Marchán, Juan Antonio	1168/30049
Espera	Pérez Rodríguez, Eduardo	1169/30055
Espera	Parejo Álvarez, Joaquín	1185/30394
Espera	Rodríguez Peralta, Camilo	1185/30398
Espera	Duque Rivera, José	1256/31605

Espera	García Gutiérrez, Francisco	1257/31627
Espera	Camargo Doblado, Basilio	1258/31640
Espera	González Carmona, Manuel, Tocino	1288/31992
Espera	Flores Duque, José, Palomo	1312/32480
Grazalema	Villalobos Rincón, Andrés	14/00490
Grazalema	Borrego García, Pedro	14/00493
Grazalema	Barea Díaz, Miguel, El Polo	170/07398
Grazalema	Fernández Vilches, Fernando	887/24543
Grazalema	Pérez Segovia, Martín	1134/29387
Grazalema	Benítez Rodríguez, Jerónimo	1176/30177
Grazalema	Calvillo Fernández, Fernando	1159/29868
Grazalema	Pérez Salguero, Antonio	1159/29882
Grazalema	Menacho Román, Juan	1162/29939
Grazalema	Vega Alberto, Andrés	1164/29995
Grazalema	Vega Naranjo, Juan Andrés	1165/29998
Grazalema	Calvo Fernández, Francisco	1165/30010
Grazalema	Castro Delgado, José	1165/30011
Grazalema	Lerena Núñez, Francisco	1165/30012
Grazalema	Domínguez Menacho, Sebastián	1176/30185
Grazalema	Romero Tornay, Francisco	1181/30295
Grazalema	Sánchez Fernández, Juan	1200/30717
Grazalema	Menacho Trujillano, José María	1255/31590
Grazalema	Domínguez García, Antonio	1257/31624
Grazalema	Castro Atienza, Fernando	1257/31633
Grazalema	Bellido Parra, Diego	1257/31635
Grazalema	Castro Pozo, José	1258/21654
Grazalema	Mateo Domínguez, Diego	1259/31669
Grazalema	Román Sánchez, José	1263/31716
Grazalema	Amaya Flores, Rafael	1266/31734
Grazalema	Barea Díaz, Juan	1266/31734
Grazalema	Benítez Rodríguez, José	1266/31734
Grazalema	Borrego Cenizo, Juan	1266/31734
Grazalema	Borrego Terriza, Manuel	1266/31734
Grazalema	Castro Ramírez, Juan	1266/31734
Grazalema	Chacón Román, Francisco	1266/31734
Grazalema	González González, Enrique	1266/31734
Grazalema	Heredia Chacón, José	1266/31734
Grazalema	Román Palma, Salvador	1266/31734
Grazalema	Román Ríos, Juan	1266/31734
Grazalema	Rosa García, Juan de la	1266/31734
Grazalema	Ruano Barranco, Joaquín	1266/31734
Grazalema	Vega Alberto, Juan	1266/31734
Grazalema	Borrego Naranjo, Antonio	1266/31734
Grazalema	Morales Narváez, José	1267/31757
Grazalema	Palmero Mendoza, José	1268/31767

Grazalema	Franco Domínguez, Marino	1268/31769
Grazalema	Castro Ordóñez, Pedro, El Pollo	1269/31773
Grazalema	Pino Ortiz, Manuel	1269/31780
Grazalema	Nieto Rosa de la, Miguel	1269/31786
Grazalema	Alcaraz García, Ignacio	1272/31808
Grazalema	Álvarez Calle, Julián	1277/31859
Grazalema	Gómez Pérez, Juan	1277/31859
Grazalema	Palacio Tornay, Francisco	1277/31859
Grazalema	Rincón Román, Pedro	1277/31859
Grazalema	Román Palma, Diego	1277/31859
Grazalema	Vega Román, Ramón	1277/31859
Grazalema	Barea Díaz, Diego	1277/31859
Grazalema	Castro Córdoba, Francisco	1277/31859
Grazalema	Chacón Román, Juan	1277/31859
Grazalema	Fernández García, Juan Antonio	1277/31859
Grazalema	Gómez Pérez, Antonio	1277/31859
Grazalema	Martínez Barea, José	1277/31859
Grazalema	Ruiz Pino, Andrés	1277/31859
Grazalema	Salguero Nogales, Joaquín	1277/31859
Grazalema	Vega Fajardo, Diego	1277/31859
Grazalema	Bandera Bandera, Manuel	1283/31943
Olvera	Cabrera Ortega, Juan, Niño de la Micaela	13/00488
Olvera	García Usagre, Juan, Pipo	22/00814
Olvera	Moreno Partida, Francisco	22/00814
Olvera	Cubiles Jurado, José	31/01181
Olvera	Mesa Zambrana, Antonio	35/01348
Olvera	Partida Morilla, Francisco, Román	41/01579
Olvera	Gallardo Cabrera, José, Lirio	44/01694
Olvera	Troya Salas, José	47/01842
Olvera	Toledo Almagro, Francisco	47/01843
Olvera	Ramírez Cazalla, Juan	65/02620
Olvera	Cabrera Valera, Diego	134/05705
Olvera	Pernía Párraga, Mateo	170/07393
Olvera	Barrera Pernía, Pedro, Albandi	170/07394
Olvera	Cubiles Albarrán, Juan, Nieto de Cubiles	171/07406
Olvera	García Guillén, Antonio	171/07408
Olvera	Fernández Ortega, Antonio	171/07409
Olvera	Rodríguez Álvarez, Rosario	171/07411
Olvera	Pérez Cabeza, Diego, Mondahigos	171/07412
Olvera	Arenas Cruces, José	171/07415
Olvera	Cabrera Rodriguez, Bartolomé	171/07422
Olvera	Partida Morilla, Antonio	208/08809
Olvera	Pérez Díaz, Francisco	210/08899
Olvera	Medina Zapata, Juan, Hijo del Runo	228/09536
Olvera	Pérez Bajamón, Juan	228/09579

Olvera	Bueno Cerezo, Francisco	232/09720
Olvera	Nieva Olid, Miguel	24/00910
Olvera	Medina Zapata, Simón, Runo	245/10191
Olvera	Rosa Álvarez, Juan, El Chito	246/10253
Olvera	Partida Guardado, José, Folleta	247/10276
Olvera	Muñoz Villalba, Diego	249/10347
Olvera	Paradas Olid, José, Pujalo	264/10876
Olvera	Gerena Rodríguez, Antonio	270/11020
Olvera	Carreño Castro, Cristóbal	270/11022
Olvera	Castro Castro, Antonio, Rubito Garabato	311/12610
Olvera	Zambrana Verdugo,Gabriel, Capucha	311/12614
Olvera	Porras Cabrera, Francisco	311/12619
Olvera	Pérez Cubiles, Antonio	311/12620
Olvera	Luque Medina, Cayetano, Yerno del Barquillero	408/15269
Olvera	Pérez Díaz, Antonio, El Hijo del Cabrero de Lora	639/20403
Olvera	Raya Sánchez, Ildefonso	743/22129
Olvera	Camarena Reguera, Francisco	1138/29477
Olvera	Torrejón Izquierdo, Francisco	1149/29666
Olvera	Troya Salas, Pedro	1158/29849
Olvera	Gallardo Cabrera, Francisco	1158/29850
Olvera	Lovillo Cabrera, Francisco, Bullón	1158/29852
Olvera	Troya Castro, Lope	1159/29878
Olvera	Bueno Cerezo, Antonio	1160/29886
Olvera	García Cabeza, Ildefonso	1160/29888
Olvera	Usagre Bocanegra, José	1160/29892
Olvera	Toledo Zambrana, Pedro	1160/29893
Olvera	Raya Márquez, José	1161/29915
Olvera	García Cabeza, Francisco	1163/29964
Olvera	Gónzalez Pilares, Juan, El Hijo de la Nena	1163/29969
Olvera	Bocanegra Pozo, Antonio	1164/29975
Olvera	Cubiles Albarrán, Antonio	1164/29979
Olvera	Cabrera Rodríguez, Ildefonso	1166/30022
Olvera	Pernía Párraga, Beatriz	1169/30059
Olvera	Usagre Almagro, José	1170/30065
Olvera	Partida Gómez, Francisco	1170/30079
Olvera	Sánchez García, Antonio	1196/30630
Olvera	Casanueva Carreño, Salvador, Porvaera Chico	1196/30635
Olvera	López Usagre, José, El Chivo	1196/30648
Olvera	Blanco Zambrana, Manuel, Hijo del Quebraíto	1196/3650
Olvera	Romero Casanueva, Francisco	1199/30688
Olvera	Sabina Períañez, Francisco	1199/30691
Olvera	Ramírez Tardío, Rafael	1200/30726
Olvera	Ramírez Cazalla, José	1201/30731
Olvera	Partida García, José	1201/30742
Olvera	Bocanegra Castro, Bernardo, Reguera Mayor	1203/30796
Olvera	Mulero Ramírez, Salvador	1223/31104

Olvera	Raya Bocanegra, Francisco, El Municipal	1223/31106
Olvera	Raya Bocanegra, José	1223/31106
Olvera	Escalona Villalba, Antonio	1223/31107
Olvera	Vilches Jiménez, Joaquín	1223/31110
Olvera	Salas Villalba, José	1223/31111
Olvera	Muñoz Villalba, Fernando, El Arriero	1223/31120
Olvera	García Ballesteros, Gabriel, Firi	1224/31134
Olvera	García Villalba, Juan	1224/31134
Olvera	Pérez Domínguez, José	1246/31481
Olvera	Álvarez Márquez, José	1253/31563
Olvera	Gómez Aroca, Francisca, La Ignacia	1253/31565
Olvera	Raya Pernía, José, Capao	1255/31586
Olvera	Álvarez Bueno, Juan	1259/21355
Olvera	Cabeza Morales, José	1266/31735
Olvera	Holgado Puerta, Juan	1269/31784
Olvera	Villalba Morales, Francisco	1270/31793
Olvera	Escot Cruces, Lucia	1270/31796
Olvera	Valiente Palma, Juan	1270/31797
Olvera	Álvarez Lobo, Diego	1272/31813
Olvera	Herrera Bueno, Francisco	1275/31847
Olvera	Lucas Moreno, Francisco	1275/31847
Olvera	Medina Valle, Juan	1275/31847
Olvera	Periáñez Mendoza, Antonio	1275/31847
Olvera	Sobrino Morón, Juan	1275/31847
Olvera	Valiente Cerezo, Francisco	1275/31847
Olvera	Villalba Albarrán, Ildefonso	1275/31847
Olvera	Bocanegra López, José	1282/31936
Olvera	Carreño Castro, Gabriel, Migajón	1282/31936
Olvera	Cruces López, Lorenzo	1282/31936
Olvera	Escot Toledo, Salvador	1282/31936
Olvera	Laguna Periáñez, Tomás	1282/31936
Olvera	Rodríguez Izquierdo, Antonio	1282/31936
Olvera	Sobrino Jaramillo, Cristóbal	1282/31936
Olvera	Villalba Díaz, José, Hocico Rucho	1282/31936
Olvera	Bonilla Cubiles, Francisco, El Barquillero	1284/31950
Olvera	Bonilla Giráldez, José, Bonilla Mayor	1284/31950
Olvera	Fernández Periáñez, Diego, Blanquito	1284/31950
Olvera	García Gómez, Diego, Navaliche	1284/31950
Olvera	Medina Moreno, José María	1284/31950
Olvera	Usagre Bermúdez, Eduardo	1284/31950
Olvera	Castro Leo, Diego, Hijo de Garabato el Yesero	1284/31957
Olvera	Castro Leo, Fernando, Hijo de Garabato el Yesero	1284/31957
Olvera	Gómez Rivera, Juan	1284/31957
Olvera	Moreno Parada, Fernando, El Mellzo	1284/31957
Olvera	Moreno Rodríguez, Miguel	1284/31957
Olvera	Pérez Sánchez, Juan, Champado	1284/31957

Olvera	Villalba Trujillo, José, José pipia	1284/31957
Olvera	Álvarez Gómez, Diego	1285/31958
Olvera	Bocanegra Casalvázquez, Juan	1285/31958
Olvera	Bonilla Giráldez, Salvador	1285/31958
Olvera	Cabrera Amado, José	1285/31958
Olvera	Cubiles Chacón, José	1285/31958
Olvera	Giráldez Medina, Francisco	1285/31958
Olvera	Orozco Carrasco, José	1285/31958
Olvera	Ortega Almagro, Juan	1285/31958
Olvera	Bonilla Giráldez, Francisco	1285/31959
Olvera	Galera Cabrera, Antonio	1285/31959
Olvera	Gómez Pérez, Diego	1285/31959
Olvera	López Usagre, Francisco	1285/31959
Olvera	Pérez Serrano, Francisco	1285/31959
Olvera	Román Toro, Antonio	1285/31959
Olvera	Rosado Parra, Juan	1285/31959
Olvera	Serrano Medina Bernabé	1285/31959
Olvera	Álvarez Mulero, Luis	1286/31979
Olvera	Casalvázquez Ruiz, Antonio, Hijo de la Conda	1286/31979
Olvera	Villalba Morales, Rodrigo	1286/31979
Olvera	Casanueva Carreño, Dolores, La Porvaera	1288/31991
Olvera	Cruces López, Francisca, La hija de Tío Galo	1288/31991
Olvera	Fernández Ortega, Dolores, La hija de la Blanquita	1288/31991
Olvera	Guzmán Anaya, Josefa de Jesús	1288/31991
Olvera	Jaramillo Gómez, María, La Jaramilla	1288/31991
Olvera	López Baeza, Ana, La Podadora	1288/31991
Olvera	Marín Castro, Carmen, Hija la Tuerta	1288/31991
Olvera	Zambrana Cerezo, Fransico	1360/33341
Prado del Rey	Lozano Borrego, Manuel	210/08908
Prado del Rey	Beltrán Sánchez, Juan	255/10606
Prado del Rey	Pimentel Melgar, Rafael	279/11379
Prado del Rey	Gutiérrez Hinojo, Francisco	1022/26582 1132/29344 (doble)
Prado del Rey	Jiménez Naranjo, Antonio	1152/29709
Prado del Rey	Arenas Carrasco, Francisco	1135/29403
Prado del Rey	Calle García, José	1135/29403
Prado del Rey	García Borrego, Juan	1135/29403
Prado del Rey	Pérez Ortega, Joaquín	1135/29403
Prado del Rey	Parra Poley, Joaquín	1139/29503
Prado del Rey	Fernández Benítez, Manuel	1149/29652
Prado del Rey	Gutiérrez Oñate, Francisco	1160/29904
Prado del Rey	Ramos Almagro, Francisco	1176/30176
Prado del Rey	Poley Hinojo, José	1254/31570
Prado del Rey	Beltrán Sánchez, José María	1258/31637
Prado del Rey	Almagro Jácome, Ángel, El Morringo	1258/31644
Prado del Rey	Del Corral Bazán, Ildefonso, El Retaco	1262/31709

Prado del Rey	Castro Benítez, José	1265/31725
Prado del Rey	Chacón Casillas, Tomás	1267/31750
Prado del Rey	Nadales Medina, Juan	1268/31760
Prado del Rey	Pozo Rodríguez, José, Chocolate	1268/31762 (doble) 1140/29513
Prado del Rey	Jiménez Córdoba, José, El Molinero	1269/31785 (doble). 1152/29709
Puerto Serrano	Barrera Sánchez, Francisco	1269/31774
Puerto Serrano	Nieto Sánchez, Juan, Lolo	1269/31774
Puerto Serrano	Pérez Vergara, Francisco, Niño de la Palma	1269/31774
Puerto Serrano	Ramírez Gutiérrez, José, El Pastor	1269/31774
Puerto Serrano	Luna Pérez, Manuel	1269/31774
Puerto Serrano	Benítez Rodríguez, Juan	1162/29941
Puerto Serrano	Ruiz Nieto, Juan, Pistola Padre	1257/31634
Puerto Serrano	Toro Vázquez, Pedro	1269/31783
Puerto Serrano	Morato Fernández, Juan	1163/29966
Puerto Serrano	Toro García, José	1181/30303
Puerto Serrano	Nárvaez Mena, Guillermo	1223/31114
Puerto Serrano	Moreno Ponce, Antonio	1271/31806
Puerto Serrano	Mesa Morato, Diego	54/02138
Torre Alháquime	Guerra Vilches, José, El niño de María Vilches	36/1383
Torre Alháquime	Carreño Zamudio, José, Carreñito	79/3194
Torre Alháquime	Jiménez Amaya, Francisco, Capullofuera	170/7383
Torre Alháquime	Rosa Carreño, Pedro, Pedro Pilar	255/10607
Torre Alháquime	Ortiz Márquez, Sebastián, Ventura	311/12613
Torre Alháquime	Vilches Albarrán. Juan	871/24284 - 1254/31580
Torre Alháquime	Albarrán Contrera, Alejo	1034/26838 -246/10257
Torre Alháquime	Guerra Romero, Francisco	1034/26838 -246/10257
Torre Alháquime	Mejías Moreno, Juan	1034/26838 -246/10257
Torre Alháquime	Zamudio Morilla, Bartolomé	1140/29515
Torre Alháquime	Castro Rodríguez, Manuel, Pavito	1161/29919
Torre Alháquime	Álvarez Geva, José	1162/29930
Torre Alháquime	Vilches Barriga, Francisco	1162/29945
Torre Alháquime	Vilches Salguero, Diego	1169/30053
Torre Alháquime	Ramos Periáñez, Antonio	1176/30178
Torre Alháquime	Villalba Blanco, Francisco, Sancho Panza	1176/30180
Torre Alháquime	Castro Rosa, Juan	1181/30299
Torre Alháquime	Zamudio Sánchez, Juan	1181/30300
Torre Alháquime	Mejías Moreno, Francisco	1196/30631
Torre Alháquime	Castro Rosa, Manuel	1199/30701
Torre Alháquime	Zamudio Galán, José, El de María Isabel	1199/30705
Torre Alháquime	Porras Vela, Sebastián	1223/31119
Torre Alháquime	Guerra Valiente, Enrique	1246/31487
Torre Alháquime	Zamudio Mateo, José	1255/31593
Torre Alháquime	Morilla Hormigo, Miguel	1255/31601

Torre Alháquime	Castro Rodríguez, Andrés	1263/31713
Torre Alháquime	Castro Geva, Antonio, El Niño	1263/31714
Torre Alháquime	Pérez Guerra, Pedro	1272/31807
Torre Alháquime	Barriga Galán, Fernando	1272/31809
Torre Alháquime	Carreño Torres, José	1272/31809
Torre Alháquime	García Sacie, Lorenzo	1272/31809
Torre Alháquime	Jiménez Amaya, Antonio	1272/31809
Torre Alháquime	Jiménez Amaya, María	1272/31809
Torre Alháquime	Marín Salguero, Pedro	1272/31809
Torre Alháquime	Medina Guerra, Diego, Boquino	1272/31809
Torre Alháquime	Medina Guerra, Juan, Sansón	1272/31809
Torre Alháquime	Morales Geva, Roque	1272/31809
Torre Alháquime	Morales Jiménez, Antonio, Niño Grande	1272/31809
Torre Alháquime	Morales Jiménez, Trinidad, Brisa	1272/31809
Torre Alháquime	Morilla Guerra, José, Rogelio	1272/31809
Torre Alháquime	Morilla Vicario, José, Cajeto	1272/31809
Torre Alháquime	Pérez Alvárez, Pedro, Joaquín	1272/31809
Torre Alháquime	Ramos Verdugo, Francisco, Divino	1272/31809
Torre Alháquime	Vega Caballero, Antonio	1272/31809
Torre Alháquime	Cabrera Leo, Gabriel, El Liso	1282/31935
Torre Alháquime	Hidalgo Castro, Antonio, Tejerito	1282/31935
Torre Alháquime	Jiménez Amaya, Agustín, Remolino	1282/31935
Torre Alháquime	Jiménez Amaya, Alonso, Ruano	1282/31935
Torre Alháquime	Jiménez Heredia, Antonio, Quilili	1282/31935
Torre Alháquime	Jiménez Heredia, Diego, Quilili	1282/31935
Ubrique	Guerrero Ruiz, Manuel	14/00492
Ubrique	Villarta Romero, Manuel	1149/29653
Ubrique	Medina Casas, Andrés	1149/29658
Ubrique	Gago Jiménez, Manuel	1149/29661
Ubrique	Morales Álvarez, Damián	1149/29662
Ubrique	Pacheco Huertas, Juan	1149/29664
Ubrique	Ríos Pérez, Francisco	1158/29842
Ubrique	Panal Ramírez, Bernardo	1159/29879
Ubrique	Rubiales Alconchel, Alfonso	1161/29911
Ubrique	Jiménez Jaén, Manuel	1163/29965
Ubrique	Román Arillo, Manuel	1164/29983
Ubrique	Moreno Gómez, Aurelio	1164/29992
Ubrique	Palmero Fernández, Francisco	1170/30063
Ubrique	Ruiz Pan, Ignacio	1174/30149
Ubrique	Rincón Aguilera, José	1176/30183
Ubrique	Fernández Toro, Salvador	1177/30197
Ubrique	Franco Heredia, Teresa	1177/30200
Ubrique	Ruiz Torres, Antonio	1177/30207
Ubrique	Carrasco Corrales, Miguel	1181/30290
Ubrique	Rosado Urda, José	1181/30301

Ubrique	Bazán Gutiérrez, José	1196/30636
Ubrique	Vilches Rodríguez, Manuel	1196/30639
Ubrique	Añón Sánchez, Antonio	1196/30643
Ubrique	Llucia Soto, José	1199/30687
Ubrique	Lobo Ruiz, Juan	1203/30781
Ubrique	Pazos López, Marcos	1224/31128
Ubrique	Borrego González, Sebastián	1248/31520
Ubrique	Paradas Jiménez, Antonio	1253/31564
Ubrique	Mateos Morales, Diego	1254/31572
Ubrique	Pizano López, Cayetano	1254/31578
Ubrique	Zamora de la Cruz, Antonio	1254/31579
Ubrique	Nuñez Pérez, Francisco	1255/31594
Ubrique	Ortega Fernández, Alfredo	1255/31595
Ubrique	Jiménez Fernández, José, El Baldomero	1256/31615
Ubrique	Arenas Rubiales, José	1257/31636
Ubrique	Carrasco Paradas, Ovidio	1258/3162
Ubrique	González Romero, Manuel	1258/31643
Ubrique	Cordón Ruiz, Rafael	1273/31822
Ubrique	Díaz Gutiérrez, Antonio	1276/31853
Ubrique	Sánchez Domínguez, Manuel	1276/31853
Ubrique	Jaén Cantos, Francisco	1277/31861
Ubrique	Jiménez Fernández, Manuel	1277/31861
Ubrique	Puerto Pérez, Domingo, Hijo de Paco Marteguilla	1277/31861
Ubrique	Zurita Álvarez, José	1277/31861
Ubrique	Mateos Bohórquez, Manuel	1289/32007
Ubrique	Domínguez Maza, Lorenzo	1307/32294
Ubrique	Domínguez Cañamaque, Julio	1307/32298
Ubrique	Olmedo Núñez, José	1312/32478
Ubrique	Ordóñez López, Cristóbal	1362/33378
Villaluenga	Orgambides García, Francisco	13/00489
Villaluenga	Orgambides García, Juan, Chispa	13/00489
Villaluenga	Jiménez Ruiz, Francisco	171/07407
Villaluenga	Pérez Rodríguez, Antonio	171/07410
Villaluenga	Cabezas Nieto, Ándrés	1137/29452
Villaluenga	Corralero Pérez, Juan	1137/29452
Villaluenga	Corrales Fernández, Francisco	1137/29452
Villaluenga	Duarte Pérez, Antonio	1137/29452
Villaluenga	Ruíz García, Miguel	1137/29452
Villaluenga	García Escalante, Catalina	1160/29906
Villaluenga	Ruiz del Río, Antonio	1197/30656
Villaluenga	Jiménez Pino, José	1246/31488
Villaluenga	Ruiz Valle, Gabriel	1255/31589
Villaluenga	Villalba Vázquez, Francisco, Frasquito	1256/31610
Villaluenga	Jiménez Ruiz, Manuel	1256/31614
Villaluenga	Ruiz Valle, Dionisio	1260/31676

Villamartín	Guerrero Chacón, Baldomero	79/3195
Villamartín	Naranjo Bocanegra, Juan, Nieto	169/7362
Villamartín	Espinosa Narbona, Francisco	254/10561
Villamartín	Redondo Soto, José	1149/29664
Villamartín	Luna Amado, Juan, Zabareño	1149/29665
Villamartín	García Chacón, Antonio, Gazaparo	1162/29929
Villamartín	Bautista Oliva, Manuel	1196/30645
Villamartín	Cabellido Castillo, Juan, Lara	1248/31515
Villamartín	Luna Amado, José, Zahareño	1256/31607
Villamartín	Domínguez Carretero, Pedro, Pericote	1256/31617
Villamartín	Holgado Román, Manuel	1257/31629
Villamartín	Moreno Sayago, Esteban	1260/31670
Villamartín	Mesa Sánchez, Francisco, Rufino	1260/31673
Villamartín	Carmona Márquez, José	1263/31717
Villamartín	Domínguez Moreno, Antonio, Peseta	1263/31717
Villamartín	Delgado Córdoba, Antonio, Negrete	1263/31717
Villamartín	Gil Cortés, Miguel	1263/31717
Villamartín	Naranjo Bocanegra, Miguel	1263/31717
Villamartín	Pérez Moreno, José	1263/31717
Villamartín	Reguera Vázquez, Vicente	1263/31717
Villamartín	Barragán Barroso, Juan	1273/31818
Villamartín	Barragán Pino, Juan	1273/31818
Villamartín	Benítez García, José, Bonito	1273/31818
Villamartín	Chacón Camarena, José	1273/31818
Villamartín	García Martínez, Francisco, Espanta	1273/31818
Villamartín	Gil Marchena, Lorenzo, Toniza	1273/31818
Villamartín	Gil Ortega, Salvador, Panaera	1273/31818
Villamartín	Gutiérrez Vázquez, José	1273/31818
Villamartín	Jiménez Heredia, Emilio	1273/31818
Villamartín	Jiménez Heredia, Salvador	1273/31818
Villamartín	Martín Palmero, Antonio, Rondino	1273/31818
Villamartín	Mesa Nieto, Diego, Perdigón	1273/31818
Villamartín	Montesino Moreno, Pedro	1273/31818
Villamartín	Sánchez Jiménez, Rafel, Raspagatos	1273/31818
Villamartín	Garcío Ríos, Luis, Espanta	1288/31992
Villamartín	González Corrales, Atanasio	1288/31992
Zahara	Millán Luna, Francisco	230/3976
Zahara	Torres Primatesta, Francisca	961/25682
Zahara	Roldán Torreño, Juan	1154/29756
Zahara	Ruiz Sánchez, Salvador	1155/29787
Zahara	Rodríguez Pérez, Ildefonso	1176/30191
Zahara	Aguilar Gil, Manuel	1192/30553
Zahara	Rivero Amaya, Juan	1196/30644
Zahara	Sánchez Mesa, José	1223/31118

Zahara	Jiménez Galindo, Antonio	1224/31124
Zahara	Sánchez Medinilla, Francisco	1254/31585
Zahara	Palma Pino, Francisco	1268/31763
Zahara	Ramírez Naranjo, Juan	1268/31763
Zahara	Tardío Mesa, Francisco	1268/31763
Zahara	Millán Luna, José	1271/31805
Zahara	Atienza Ruiz, Gaspar, El Corruco	1306/32253
Zahara	Elena Márquez, Juan	1362/33383
Zahara	Millán Luna, Gonzalo	1365/33430

Los fondos correspondientes a Setenil de las Bodegas y Alcalá del Valle cuentan con una clasificación particular, ya que se encuentran estudiados por completo.

	Expedientes Guerra Civil Setenil (febrero 1937-abril 1939)	**Fecha**	**Descripción**	**N.º Páginas**
1	**Proceso 170/37**	1937	Carpeta Archivos	123
Bastida Bastida, José Corbacho Bastida, Juan Domínguez Rosa, José Gutiérrez Beltrán, José León Muñoz, Antonio Rocha Rivas, Juan				
2	**Proceso 171/37**	1937	Carpeta Archivos	80
Andrades Anaya, Cristóbal Jiménez Ortiz, Antonio Vilches Bastida, Juan Manuel				
3	**Proceso 169/37**		Carpeta Archivos	44
Galán Bastida, Juan				
4	**Proceso 168/37**	1937	Carpeta Archivos	456

Aguilera Beltrán, Antonio (Pelayo) Aguilera Beltrán, Juan (Rebaná) Aguilera Benítez, Antonio Aguilera Villalón, José Bastida Camacho, Juan (Juan Carcañales) Benítez Gavilán, Antonio Camacho Peña, Joaquín (El Coca) Domínguez Domínguez, Juan (Pitiqui) Domínguez Moreno, Juan (Boca Ancha) Domínguez Morilla, Sebastián Gallego Rodríguez, Bartolomé García Martín, Salvador Gutiérrez Romero, Cristóbal Guzmán Arjona, José (El Mariposa) Marín Marín, Cristóbal Molinillo Linares, Rodrigo Moreno Parada, Antonio Moreno Ramos, José Sevillano Pérez, Mariano				
5	**Proceso 203/37**	1937	Carpeta Archivos	221
Aguilera Beltrán, Ana Almagro González, Juan Bastida Durán, Estebán Cantero Bioque, Pedro Domíngo Lobo, Cristóbal Domínguez Porras, José Gámez Benítez, Juan Marín Marín, Juan Ramos Montero, Francisco				
6	**Proceso 204/37**	1937	Carpeta Archivos	137
Arjona Fuentesal, Juana Guerrero González, María Jurado Martínez, Rosario Molina Cortés, María Montero Pérez, Catalina Pérez Domínguez, Rosario Roche Durán, María				
7	**Proceso 205/37**	1937	Carpeta Archivos	109

Calvante Moreno, Francisco Camacho Gil, José Gámez Aguilar, Francisco Jiménez Ortiz, Francisco Martín Beltrán, Juan Morales Linares, Benito				
8	**Proceso 340/37**	1937	Carpeta Archivos	64
Gil Ruiz, Diego				
9	**Proceso 417/37**	1937	Carpeta Archivos	62
Benítez Armento, Isidoro Caballero Palma, Antonio García Barriga, Francisco Marín Morales, Juan Ordoñez Cerezo, Francisco				
10	**Proceso 418/37**	1937	Carpeta Archivos	132
Hormigo Guzmán José Martín Ortiz, Cristóbal Ordoñez Camacho, Sebastián Villalón Horrillo, Sebastián Santiago Heredia, Francisco				
11	**Proceso 431/37**	1937	Carpeta Archivos	101
Benítez Gámez, José Gutiérrez López, José Morales Linares, Juan López Villalón, Teodoro Ramos Corbacho, Alonso				
12	**Proceso 432/37**	1937	Carpeta Archivos	119
Ávila López, Enrique Gámez Jiménez, Manuel Valle Pérez, Francisco Gutiérrez Orozco, Juan Ramos Domínguez, Rafael				
13	**Proceso 434/37**	1937	Carpeta Archivos	71
Cueto Domínguez, José González Lebrón, Juan Mingolla Gamero, Diego Rodríguez Gutiérrez, Francisco Ruíz Benítez, Juan				
14	**Proceso 435/37**	1937	Carpeta Archivos	111

Gutiérrez López, Teodoro Gutiérrez Domínguez, Antonio Racero González, Alonso Medina Marín, Francisco Rojas Delgado, Rafael				
15	**Proceso 388/37**	1938	Carpeta Archivos	244
Domínguez Valle, Francisco Muñoz Suárez, José Marín Guzmán, Rafael Porras Arjona, Salvador				
16	**Proceso 386/37**	1938	Carpeta Archivos	40
Domínguez Domínguez, José				
17	**Proceso 433/37**	1938	Carpeta Archivos	165
Camacho Lerma, Juan Gil Calvente, Francisco González Aguilera,Alonso León Reina, Juan Medina Linares, Juan				
18	**Proceso 385/37**	1938	Carpeta Archivos	24
Anaya Marín Miguel				
19	**Proceso 24/1938**	1938	Carpeta Archivos	107
Benítez Camacho, Antonio (Antonio El Juez) Calvente Moreno, Pedro (El Terno) Arjona Fuentesal, Miguel (Miguel el de las Animas) Moreno Linares, Juan Pérez Marín, José Román Domínguez, Francisco Valle Guzmán, Benito (Farruco)				
20	**Proceso 83/1938**	1938	Carpeta Archivos	48
Molina Santiago, Sebastián				
21	**Proceso 15/1938**	1939	Carpeta Archivos	64
Camacho Andrades, Francisco				
	Expedientes Posguerra Setenil (mayo 1939-1944)	**Fecha**	**Descripción**	**N.º Páginas**
1	López Moreno, Juan. Proceso 79-39	1939	Carpeta Archivos	73
2	Moreno Gámez, Juan. Proceso 167-39	1939	Carpeta Archivos	47
3	Jiménez Lama, Rafael. Proceso 103-39	1939	Carpeta Archivos	19
4	Aguilera Villalón, Antonio. Proceso 154-39	1939	Carpeta Archivos	38
5	Anaya Linares, Enrique. Proceso 345-39	1939	Carpeta Archivos	39

6	**Proceso 105-39**	1939	Carpeta Archivos	80
Andrades Domínguez, José Domínguez Pimentel, José				
7	León Velasco, José. Proceso 104-39	1939	Carpeta Archivos	50
8	Villalón Molinillo, Francisco. Proceso 152-39	1939	Carpeta Archivos	47
9	Gutiérrez Domínguez, Rafael. Proceso 107-38	1939	Carpeta Archivos	73
10	**Proceso 47-39**	1939	Carpeta Archivos	62
Rocha Rivas, Diego Andrades Castaño, Sebastián				
11	Camacho Peña, José.Proceso 477-39	1939	Carpeta Archivos	23
12	Jiménez Moreno, Francisco. Proceso 478-39	1939	Carpeta Archivos	17
13	Domínguez Ramos, Alonso. Proceso 77-39	1939	Carpeta Archivos	19
14	Moreno Ramos, Francisco. Proceso 755-39	1939	Carpeta Archivos	36
15	Aguilera Benítez, Juan. Proceso 612-39	1939	Carpeta Archivos	37
16	García Corrales, José. Proceso 595-39	1939	Carpeta Archivos	27
17	Domínguez Camacho, Lucas. Proceso 471-39	1939	Carpeta Archivos	22
18	Jiménez Santiago, Francisco. Proceso 479-39	1939	Carpeta Archivos	17
19	Aguilera Morales, Francisco. Proceso 579-39	1939	Carpeta Archivos	44
20	Camacho Peña, Diego. Proceso 776-39	1939	Carpeta Archivos	82
21	Galán Bastida, Diego. Proceso 353-39	1939	Carpeta Archivos	54
22	Gutiérrez Bastida, Juan. Proceso 473-39	1939	Carpeta Archivos	34
23	Lebrón Morales, Juan. Proceso 657-39	1939	Carpeta Archivos	37
24	Reina Barriga, Salvador. Proceso 347-37	1939	Carpeta Archivos	83
25	Soto Molinillo, Rafael. Proceso 773-39	1939	Carpeta Archivos	54
26	Álvarez Barriga, Francisco. Proceso 847-39	1940	Carpeta Archivos	27
27	Bermúdez Guerrero, Rafael. Proceso 902-39	1940	Carpeta Archivos	34
28	Camacho Gámez, Francisco. Proceso 615-37	1940	Carpeta Archivos	47
29	Castaño Marín, Juan. Proceso 677-39	1940	Carpeta Archivos	34
30	Domínguez Gámez, Antonio. Proceso 924-39	1940	Carpeta Archivos	31
31	García Barriga, José. Proceso 909-39	1940	Carpeta Archivos	28
32	García Benítez, Francisco. Proceso 616-39	1940	Carpeta Archivos	34
33	García García, Sebastián. Proceso 152-39	1940	Carpeta Archivos	49
34	Gonzalez Bastida, José. Proceso 393-39	1940	Carpeta Archivos	30
35	Guerrero Aguilera, José. Proceso 17-39	1940	Carpeta Archivos	36
36	Molinillo Robles, Sebastián. Proceso 899-39	1940	Carpeta Archivos	16
37	Moreno Domínguez, José. Proceso 986-39	1940	Carpeta Archivos	31
38	Parras Molina, Cristóbal. Proceso 799-39	1940	Carpeta Archivos	17
39	Carnero Gamero, José. Proceso 719-39	1940	Carpeta Archivos	40
40	**Proceso 197-39**	1940	Carpeta Archivos	109

Castaño Molinillo, José (taino) Clavijo Rodríguez, Baldomero Durán Ruiz, Juan (hijo de Manuel el de la Parra) Moreno García, Pedro				
41	Domínguez Benítez, José. Proceso 43-1940	1940	Carpeta Archivos	14
42	Domínguez Morales, Joaquín. Proceso 636-39	1940	Carpeta Archivos	32
43	García Bonilla, Manuel. Proceso 776-39	1940	Carpeta Archivos	57
44	Gómez Pérez, José. Proceso 155-39	1940	Carpeta Archivos	31
45	Jurado Lebrón, Pedro. Proceso 848-39	1940	Carpeta Archivos	30
46	Marín Camacho, Antonio. Proceso 909-39	1940	Carpeta Archivos	87
47	Molina Santiago, Francisco. Proceso 851-39	1940	Carpeta Archivos	30
48	Molina Santiago, Juan. Proceso 800-39	1940	Carpeta Archivos	28
49	Montero Gallardo, Manuel. Proceso 775-39	1940	Carpeta Archivos	17
50	Morilla Mingolla, Juan. Proceso 486-39	1940	Carpeta Archivos	37
51	Parras Bermúdez, Manuel. Proceso 849-39	1940	Carpeta Archivos	36
52	Jiménez Linares, José. Proceso 926-39	1940	Carpeta Archivos	16
53	Jiménez Valdivieso, Manuel. Proceso 918-39	1940	Carpeta Archivos	24
54	Camacho Mingolla, Bernardo. Proceso 905-39	1940	Carpeta Archivos	33
55	García García, Juan. Proceso 907-39	1940	Carpeta Archivos	37
56	Lebrón Morales, José. Proceso 959-39	1940	Carpeta Archivos	30
57	Leotte Camacho, Francisco. Proceso 961-39	1940	Carpeta Archivos	50
58	López Moreno, Teodoro. Proceso 962-39	1940	Carpeta Archivos	31
59	Peñas Ortiz, Francisco. Proceso 850-39	1940	Carpeta Archivos	29
60	Ordoñez Moreno, Rafael. Proceso 927-39	1940	Carpeta Archivos	28
61	Camacho Ruiz, Eduardo. Proceso 3408-39	1940	Carpeta Archivos	37
62	Domínguez Moreno, Francisco. Proceso 846-39	1940	Carpeta Archivos	30
63	León Reina, Juan. Proceso 976-39	1940	Carpeta Archivos	74
64	Porras Gámez, Sebastián. Proceso 223-39	1940	Carpeta Archivos	38
65	Ramos Domínguez, Juan. Proceso 448-39	1940	Carpeta Archivos	38
66	Molinillo Morales, Juan. Proceso 41-1940	1940	Carpeta Archivos	12
67	Villalón Molinillo, Miguel. Proceso 38-1940	1940	Carpeta Archivos	21
68	Molinillo Dominguez, Salvador. Proceso 960-39	1940	Carpeta Archivos	71
69	Villalón Molinillo, José. Proceso 524-39	1940	Carpeta Archivos	42
70	Zamudio Domínguez, Juan. Proceso 410-39	1940	Carpeta Archivos	91
71	Orellana Morales, Antonio. Proceso 1733-39	1940	Carpeta Archivos	40
72	González Moreno, Manuel. Proceso 39-40	1940	Carpeta Archivos	20
73	Pérez Domínguez, Antonio. Proceso 87-39	1940	Carpeta Archivos	54
74	Moreno Domínguez, Antonio. Proceso 37-40	1941	Carpeta Archivos	39
75	Laín Arjona, Pablo. Proceso 879-39	1941	Carpeta Archivos	10

76	Benítez Ortiz, José. Proceso 883-40	1941	Carpeta Archivos	34
77	Camacho Mingolla, Juan. Proceso 21-40	1941	Carpeta Archivos	23
78	Gámez Benítez, Manuel. Proceso 683-1939	1941	Carpeta Archivos	74
79	López Aguilera, Sebastián. Proceso 880-40	1941	Carpeta Archivos	32
80	Ruiz Jimenez, Rafael. Proceso 1146-40	1941	Carpeta Archivos	39
81	González Jurado, José. Proceso 886-40	1941	Carpeta Archivos	42
82	Guerrero Domíguez, Francisco. Proceso 62033-39	1941	Carpeta Archivos	41
83	Benítez Castaño, Manuel. Proceso 577-39	1941	Carpeta Archivos	54
84	Aguilera Villalón, Alonso. Proceso 151-39	1941	Carpeta Archivos	68
85	Zamudio Mariscal, Antonio, Proceso 152-40	1941	Carpeta Archivos	38
86	Prieto Rios, Sebastián. Proceso 60078-39	1941	Carpeta Archivos	32
87	Cabrera Marín, José. Proceso 45-40	1941	Carpeta Archivos	47
88	González Jiménez, Sebastián. Proceso 61056-39	1941	Carpeta Archivos	42
89	Villalón Aguilera, José. Proceso 42-40	1941	Carpeta Archivos	23
90	**Proceso 986-39**	1941	Carpeta Archivos	36
Berlanga Hidalgo Álvarez, Juan Orellana Moreno, José				
91	Gámez Gutiérrez, Juan. Proceso 1817-40	1941	Carpeta Archivos	64
92	Lobato Gutiérrez, Rafael. Proceso 2057-40	1941	Carpeta Archivos	10
93	Aguilera Gonzalez, Sebastián. Proceso 48-1940	1941	Carpeta Archivos	41
94	González Linares, Juan. Proceso 474-39	1941	Carpeta Archivos	24
95	**Proceso 1936-41**	1942	Carpeta Archivos	168
González Linares, Juan Gutiérrez Beltrán, Leonor Gutiérrez Zamudio, José Ortiz Porras, José Ortiz Vega, Antonio Rojas Delgado, José Rojas Delgado, Juan				
96	Jurado Benítez, José. Proceso 255-39	1943	Carpeta Archivos	84
97	Pérez Domínguez, Juan. Proceso 1368-42	1944	Carpeta Archivos	97
	Expedientes Varios	**Fecha**	**Descripción**	**N.º Páginas**
1	Proceso 171-37. José Guzmán Anaya	1936-1937	Carpeta Archivos	66

	Expedientes Guerra Civil Alcalá del Valle (febrero 1937-abril 1939)	Fecha	Descripción	N.º Páginas
1	Dorado Álvarez, Antonio	1937	Carpeta Archivos	4
2	**Proceso 302-37**	1937	Carpeta Archivos	230
Macías Jiménez Alonso Macías Jiménez Pablo				
3	**Proceso 355-37**	1938	Carpeta Archivos	145
García Corchero Manuel, *Maestriche* Martínez Blanco Antonio, *Charlot* Saborido Álvarez Francisco, *Juanete* Serrano Barroso Rafael, *Mozo Riscal* Palomero Barroso José, *Tintorero*				
4	**Proceso 358-37**	1938	Carpeta Archivos	157
Fernández Rueda Antonio, *Ardegué* Flores Amaya Antonio Romero Aguilera Francisco, *Pinchauva* Saborido Castañeda, Juan Vázquez Galán Diego, *Longino*				
5	**Proceso 352-37**	1938	Carpeta Archivos	182
Aguilera Sánchez José, *Pelúo* Cantalejo Martínez José, *Pan Blanco* Jiménez Soriano Antonio, *Esterero* Soriano Saborido Manuel, *Boquita Chica* Vázquez Ramírez Miguel, *Mondeja* Jiménez Soriano Francisco, *Maestro*				
6	**Proceso 353-37**	1938	Carpeta Archivos	187
Saborido Álvarez Antonio Jiménez Soriano José, *Esterero* Sánchez García Antonio, Cabrerita Marín Portales Cándido Pulido Aroca Antonio, *Topete* Cantalejo Aguilera Juan, *Juan Doblas*				
7	**Jiménez Jiménez, José**	1938	Carpeta Archivos	52
8	**Racero Martínez, Antonio**	1938	Carpeta Archivos	42
9	**Proceso 354-937**	1938	Carpeta Archivos	121
Pulido Aroca José, *Topete* Jiménez Racero Benito López Romero Juan, *Mochango*				
10	**Proceso 359-37**	1938	Carpeta Archivos	111

Listán Navarro, José Pulido Pulido Juan, *Pulidito*				
11	**Proceso 357-37**	1938	Carpeta Archivos	238
Escalante Real José Reyes Clarambo Juan Lucas Saborido Aguilera Juan Camizón Racero Antonio Vega Velasco Pedro Tornay Orellana José, *Pepe el dulcero*				
12	**Proceso 356-37**	1938	Carpeta Archivos	141
Bastida González José, *La Singa* Domínguez Ayala Rafael, *Cerero* García Ponce Antonio, *Corre* Pulido Jiménez Juan, *Tostá* Jiménez Vázquez Francisco, *Esterero*				
13	**Cantalejo Martínez, Rafael**	1937	Carpeta Archivos	38
14	**Proceso 112-38**	1939	Carpeta Archivos	323
Corchero Gavilán José, *Ochelito* Cortés Núñez Alonso, *Pichano* Gallego Sánchez, Diego Sánchez Dorado Francisco Becerra González Roque, *Peli* Jiménez Soriano María, *Esterera* Soriano Vázquez Antonia, *Esterera* López Ramírez José, *Ceronero* Martín Millán Manuel Ruiz Gallego José, *Nene* Soriano Dorado Juan, *Galindo* Vargas Pérez Antonio, *Aguilita*				
15	**Martínez Viñas, José**	1939	Carpeta Archivos	56
	Expedientes Posguerra Alcalá del Valle (mayo 1939-1944)	**Fecha**	**Descripción**	**N.º Páginas**
1	Aguilera Barriga Francisco, Bonito	1939	Carpeta de Archivos	40
2	Jiménez Álvarez Antonio	1939	Carpeta de Archivos	23
3	Caballero Racero José	1939	Carpeta de Archivos	32
4	Jiménez Junquera Rafael	1939	Carpeta de Archivos	40
5	Valle Porras José	1939	Carpeta de Archivos	17
6	**Proceso 24-39**	1939	Carpeta de Archivos	59

Alfaro Becerra Francisco Fernández Valle Andrés Gallego Sánchez Francisco				
7	Linares Álvarez Lucas	1939	Carpeta de Archivos	49
8	Becerra Jiménez Marcelino	1939	Carpeta de Archivos	59
9	Romero Gavilán Antonio	1939	Carpeta de Archivos	38
10	Soriano Bonilla Manuel	1939	Carpeta de Archivos	49
11	Corchero Valle Juan	1939	Carpeta de Archivos	44
12	Álvarez Navarro Basilio	1939	Carpeta de Archivos	27
13	Martínez Valle, Manuel	1939	Carpeta de Archivos	35
14	Aguilar Torrejón Antonio	1939	Carpeta de Archivos	41
15	Gallego Ruiz José	1939	Carpeta de Archivos	24
16	Aguilera Gallego Francisco	1939	Carpeta de Archivos	36
17	Martínez Viñas Francisco	1939	Carpeta de Archivos	46
18	Bech Cruces Francisco	1940	Carpeta de Archivos	23
19	Barriga Sánchez José, Mierdagato	1940	Carpeta de Archivos	40
20	Barroso Alfaro Juan	1940	Carpeta de Archivos	54
21	González Márquez Manuel, Churriel	1940	Carpeta de Archivos	58
22	Jiménez Soriano Juan	1940	Carpeta de Archivos	44
23	Jiménez Soriano Manuel	1940	Carpeta de Archivos	41
24	Racero Romero Bartolomé, Cegato	1940	Carpeta de Archivos	59
25	Vega Rosado José, Mollita	1940	Carpeta de Archivos	41
26	Almagro López José	1940	Carpeta de Archivos	46
27	Romero Gavilán José, Pereno	1940	Carpeta de Archivos	41
28	Macías Jiménez Francisco, Curro Peo	1940	Carpeta de Archivos	28
29	Tornay Sánchez Alonso	1940	Carpeta de Archivos	24
30	Ayala Aguilera Francisco	1940	Carpeta de Archivos	24
31	Ayala Aguilera José	1940	Carpeta de Archivos	41
32	Hernández Díaz José	1940	Carpeta de Archivos	36
33	Aguilera Jiménez Blas, Berraco	1940	Carpeta de Archivos	27
34	Gavilán Marín Francisco	1940	Carpeta de Archivos	27
35	Martínez Blanco José	1940	Carpeta de Archivos	23
36	García Corchero José	1940	Carpeta de Archivos	20
37	Corchero Valle Bartolomé	1940	Carpeta de Archivos	29
38	Corchero Valle Antonio	1940	Carpeta de Archivos	26
39	Vilchez Jiménez Antonio	1941	Carpeta de Archivos	22
40	Caballero Racero Antonio	1941	Carpeta de Archivos	49
41	Rosado González Luis, Luis el de la Aguaora	1941	Carpeta de Archivos	24
42	Rodríguez Alfaro Juan, Pisabarro	1941	Carpeta de Archivos	59

43	Romero Romero Pedro	1941	Carpeta de Archivos	27
44	González Márquez José, Churriel y Carnúo	1941	Carpeta de Archivos	66
45	Bonilla Pulido Antonio, Pintera y Cubano	1941	Carpeta de Archivos	27
46	Vega Velasco José, Legionario	1941	Carpeta de Archivos	59
47	Rodríguez Listán José	1941	Carpeta de Archivos	30
48	Ayala Ponce Juan	1941	Carpeta de Archivos	34
49	Velasco Palomero Fernando, Fernandito	1941	Carpeta de Archivos	49
50	Barriga Saborido Antonio	1941	Carpeta de Archivos	59
51	Racero Romero Antonio	1941	Carpeta de Archivos	55
52	Rosa Carreño Juan, Torreño	1941	Carpeta de Archivos	49
53	Racero Romero José, Barbarita el de los huevos	1942	Carpeta de Archivos	36
54	Trujillano Guillén Antonio	1942	Carpeta de Archivos	55
55	Rivera Fernández Cristóbal	1942	Carpeta de Archivos	54

1.2 Archivo Histórico Nacional (AHN). Causa General.

Dentro de la riqueza documental existente en el Archivo Histórico Nacional es fundamental el estudio de los fondos documentales correspondientes a la "Causa General" cuya consulta está disponible de manera digital. El entramado administrativo en torno a la Causa General supone una importante fuente de información para el estudio de la Guerra Civil en nuestro país, es por ello se ha seleccionado las piezas documentales correspondientes a la provincia de Cádiz.

Localización: C/ Serrano, 11528006 Madrid

Teléfono: 91 768 85 00

Correo electrónico: ahn@cultura.gob.es

Enlace externo:

https://www.culturaydeporte.gob.es/cultura/areas/archivos/mc/archivos/ahn/portada.html

1.2	Archivo Histórico Nacional Causa General	
Contenido		**Fecha**

A	Pieza primera provincia de Cádiz, Partido Judicial de Olvera	1942
B	Pieza segunda. Del Alzamiento Nacional, Antecedentes, Ejército Rojo y Liberación	1942
C	Pieza tercera de Cádiz. Cárceles y sacas	1942
D	Pieza cuarta, Cádiz, checas	1942
E	Pieza quinta de Cádiz. Justicia Roja	1942
F	Pieza sexta de Cádiz. Prensa Roja	1942
G	Pieza Séptima de Cádiz. Actuación de las autoridades gubernativas locales	1942
H	Pieza octava de Cádiz. Delitos contra la propiedad e informes de las Cámaras Oficiales de Comercio e Industria	1942
I	Pieza novena de Cádiz. Banca	1942
J	Pieza décima de Cádiz. Persecución religiosa	1942
K	Pieza undécima de Cádiz. Tesoro artístico y cultura roja	1942

1.3 Archivo Histórico Provincial de Cádiz (AHPC). Prisión Central de El Puerto de Santa María: expedientes de reclusos por rebelión

Respecto al Archivo Histórico Provincial de Cádiz hemos seleccionado la documentación de la **Prisión Central de El Puerto de Santa María: expedientes de reclusos por rebelión,** que aglutina la documentación sobre los gaditanos presos en dicho centro penitenciario. Este fondo se ha distribuido por localidades de la Sierra y a su vez por apellidos y nombres de los reclusos. **La digitalización de este fondo documental ha sido cedida por el historiador Fernando Sígler Silvera.**

Localización: Cristóbal Colón, 12, 11005, Cádiz

Teléfono: 956 20 33 51 / 956 20 33 57

Correo electrónico: informacion.ahp.ca.ccul@juntadeandalucia.es

Enlace externo: https://www.juntadeandalucia.es/cultura/archivos/ahpcadiz

Relación de expedientes digitalizados. Municipio/Apellidos, Nombre	
Alcalá del Valle	Almagro López, José

Alcalá del Valle	Jiménez Soriano, Juan
Alcalá del Valle	Listán Navarro, José
Alcalá del Valle	Lucas Reyes, Juan
Alcalá del Valle	Macías Jiménez, Pablo
Alcalá del Valle	Marín Portales, Cándido
Alcalá del Valle	Pulido Aroca, Antonio
Alcalá del Valle	Racero Martínez, Antonio
Alcalá del Valle	Reyes Clarambo, Juan Lucas
Alcalá del Valle	Romero Aguilera, Francisco
Alcalá del Valle	Saborido Álvarez, Antonio
Alcalá del Valle	Saborido Castañeda, Juan
Algar	Alcántara Pérez, Alberto
Algar	Gómez Coronil, Juan
Algar	Guerra Payán, José
Algar	Hidalgo Galván, Cristóbal
Algar	Mota Gutiérrez, Antonio
Algar	Reinal Rodríguez, Francisco
Algar	Rojas Ordóñez, Andrés
Algodonales	Piña Pérez, Antonio
Algodonales	Rete Gómez, Francisco
Algodonales	Rete Gómez, Juan
Algodonales	Rubiales Álvarez, Salvador
Arcos de la Frontera	Benítez Méndez, Fernando
Arcos de la Frontera	Gamaza Parras, Andrés
Arcos de la Frontera	Iglesias Martínez, Jenaro
Arcos de la Frontera	Macías Ruíz, Miguel
Arcos de la Frontera	Morales Fernández, Manuel
Arcos de la Frontera	Morales Perdigones, Domingo
Arcos de la Frontera	Osorio Vázquez, Alfonso
Arcos de la Frontera	Perdigones Fernández, José
Arcos de la Frontera	Rosa Sanz, Desiderio de la
Arcos de la Frontera	Ruiz Álvarez, Francisco
Arcos de la Frontera	Sánchez Jaén, Antonio
Arcos de la Frontera	Sánchez Jaén, José
Arcos de la Frontera	Zarzuela Lora, Miguel
Benaocaz	Puerto García, Juan
Bornos	Galván Jurado, Antonio
Bornos	Lozano López, Manuel
Bornos	Rodríguez González, Francisco
Bornos	Sierra Camas, José

El Bosque	Corrales Ruiz, José Joaquín
El Bosque	Melgar Menacho, Juan
El Gastor	Bermúdez Gómez, Juan
El Gastor	Fuentes Fuentes, Pedro
El Gastor	Moreno Romero, Gaspar
El Gastor	Moreno Romero, José
El Gastor	Romero Zambrana, José
Grazalema	Castro Córdoba, Francisco
Grazalema	Castro Pozo, José
Grazalema	Franco Domínguez, Mariano
Grazalema	García Pérez, Alonso
Grazalema	García Román, Francisco
Grazalema	González Oliva, Nicolás
Grazalema	Morales Narváez, José
Grazalema	Naranjo Gil, José Ramón
Grazalema	Naranjo Mateos, José
Grazalema	Núñez de Castro Candil, Ramón
Grazalema	Pérez Marín, José
Grazalema	Sánchez Fernández, Juan
Grazalema	Vázquez Fernández, Fernando
Olvera	Albarrán Pérez, Cristóbal
Olvera	Castro Leo, Diego
Olvera	Escot Toledo, Salvador
Olvera	Fernández Ortega, Juan
Olvera	Herrera Bueno, Francisco
Olvera	Holgado Puerta, Juan
Olvera	Jiménez Pérez, José
Olvera	Moreno Paradas, Fernando
Olvera	Pérez Díaz, Francisco
Olvera	Rodríguez Izquierdo, Antonio
Olvera	Santos Serrano, Diego
Olvera	Sobrino Morón, Juan
Olvera	Villalba Díaz, José
Prado del Rey	Almagro Gómez, Ángel
Prado del Rey	Bernal Cano, Francisco
Prado del Rey	Chacón Moreno, Juan
Prado del Rey	Jiménez Calvente, Rafael
Prado del Rey	López Cossa, Ildefonso
Prado del Rey	Pozo Rodríguez, Juan
Puerto Serrano	González Suárez, Manuel
Puerto Serrano	Rivera Toro, Diego

Setenil	Almagro González, Juan
Setenil	Anaya Saldaña, José
Setenil	Camacho Andrade, Francisco
Setenil	Domínguez Castaño, Francisco
Setenil	Domínguez Domínguez, José
Setenil	Domínguez Morales, Joaquín
Setenil	Durán Ruiz, Pedro
Setenil	Guerrero Morales, Sebastián
Setenil	Gutiérrez Beltrán, José
Setenil	Gutiérrez Zamudio, José
Setenil	Lebrón Morales, Juan
Setenil	Sevillano Pérez, Mariano
Torre Alháquime	Barriga Galán, Fernando
Torre Alháquime	Cabrera Leo, Gabriel
Torre Alháquime	Castro Geva, Antonio
Torre Alháquime	Jiménez Amaya, Agustín
Torre Alháquime	Jiménez Amaya,Antonio
Torre Alháquime	Marín Salguero, Pedro
Torre Alháquime	Medina Guerra, Diego
Torre Alháquime	Medina Guerra, Juan
Torre Alháquime	Morales Jeva, Roque
Torre Alháquime	Morales Jiménez, Antonio
Torre Alháquime	Morales Parra, Juan
Torre Alháquime	Pérez Álvarez, Pedro
Torre Alháquime	Vega Caballero, Antonio
Ubrique	Aguilera Jaén, José
Ubrique	Burgos Sedeño, Antonio
Ubrique	Clavijo Gómez, José
Ubrique	Domínguez Maza, Lorenzo
Ubrique	García Holgado, Pedro
Ubrique	Moreno Cordón, Miguel
Ubrique	Márquez Martín, José
Ubrique	Olmedo Núñez, José
Ubrique	Ordóñez López, Cristóbal
Ubrique	Orellana Pérez, Miguel
Ubrique	Ortega Oñate, Agustín
Ubrique	Romero Barreño, Vicente
Ubrique	Sánchez Domínguez, Manuel
Ubrique	Vilchez Rodríguez, Manuel
Ubrique	Zamora de la Cruz, Antonio
Villaluenga	Gómez Román, Antonio
Villaluenga	Jiménez Muñoz, José

Villaluenga	Ruiz Valle, Dionisio
Villamartín	Benítez García, Juan
Villamartín	Carmona Márquez, José
Villamartín	García Ríos, Luis
Villamartín	González Carrasco, Atanasio
Villamartín	Gómez Mateo, Antonio
Villamartín	Pérez Moreno, José
Zahara	Troya González, José

1.4 Archivo Municipal de Setenil de las Bodegas (AMSB)

La documentación digitalizada procede del proyecto desarrollado por Ángel Medina Linares.

En el **Archivo Municipal de Setenil de las Bodegas** se conserva numerosos fondos documentales fundamentales para la investigación histórica sobre la Guerra Civil, el franquismo, el exilio, la transición y la propia memoria histórica. Gracias a la colaboración del Ayuntamiento de Setenil de las Bodegas se ha podido catalogar, clasificar y analizar los fondos documentales existentes en el Archivo Municipal que comprenden en su mayoría la primera mitad del siglo XX. Entre la documentación digitalizada destacan los siguientes fondos:

Las "**Actas Capitulares del Ayuntamiento de Setenil de las Bodegas (1923-1976)"**, donde se pueden ver el funcionamiento de las corporaciones locales en los diferentes años y los aspectos más importantes del gobierno municipal (decretos, acuerdos, presupuestos, actos públicos, etc.).

Dentro de la **"Documentación Varia (1930-1977)"** destacan una importante correspondencia entre los diferentes Ayuntamientos de la época y otros organismos públicos y privados que ofrecen una importante información sobre todo en el período de la Segunda República, la Guerra Civil y los primeros años de la dictadura. De igual manera Entre los fondos documentales existentes destacan aquellos relacionados con otros organismos públicos y privados de Setenil de las Bodegas existentes durante la

década de 1930 y 1940. Entre esos organismos sobresalen los diferentes grupos políticos de la época que tuvieron un papel fundamental en el desarrollo de la Segunda República y la Guerra Civil y de los que formaron parte un importante número de setenileños víctimas de la represión franquista. En este sentido el fondo documental más importante es el correspondiente al PSOE y la UGT, que en Setenil de las Bodegas contó con una enorme implantación en la década de 1930 gracias al funcionamiento de hasta tres organizaciones: Agrupación Socialista "*La Defensora*", el Sindicato "*El Avance*" de la UGT y las Juventudes Socialistas "*Sacrificio y Cultura*". Por último, señalar la documentación comprendida entre 1936 y 1939 y los primeros años de la Dictadura franquista destacan diferentes fondos conservados en el Archivo Municipal de Setenil de las Bodegas: "Certificados de defunciones", "Servicio de quintas. Expediente de reclutamiento y reemplazo", "Prófugos y causas pendientes", "Subsidio al combatiente", "Informes de Conducta", documentación y correspondencia de diferentes prisiones y centros penitenciarios, "Causa General", "Relación de penas por trabajo", "Falange" y "Auxilio Social" entre otras.

Uno de los fondos mejores conservados en el Archivo Municipal de Setenil de las Bodegas es el correspondiente "**Censo de Huérfanos de la Revolución Nacional y de la Guerra**". Dicho fondo comprende más de 50 expedientes particulares y familiares sobre aquellos niños y niñas que quedaron huérfanos tras el trascurso de la Guerra Civil y los primeros años de la dictadura franquista. Los informes recogen todo tipo de datos personales que permiten dibujar en cierta medida el alcance de la represión ejercitada por los sublevados en Setenil de las Bodegas y las consecuencias entre las familias de la localidad. Además, se incluyen documentos de importancia como certificaciones de nacimiento, bautismo, matrimonio y otros registros.

Localización: **Ayuntamiento C/ Villa, 21 11692, Setenil de las Bodegas**

Teléfono: 956134004

Correo electrónico: ayuntamiento@setenildelasbodegas.es

Enlace externo: https://www.setenildelasbodegas.es/es/

1.4	**Archivo Municipal de Setenil de las Bodegas**

Contenido				
1	**Actas Capitulares del Ayuntamiento de Setenil de las Bodegas (1923-1976)**	**Fecha**	**Descripción**	**N.º Páginas**
	1923	1923	Carpeta Archivos	92
	1924	1924	Carpeta Archivos	187
	1925	1925	Carpeta Archivos	52
	1926	1926	Carpeta Archivos	55
	1927	1927	Carpeta Archivos	79
	1927.Bis	1927.Bis	Carpeta Archivos	143
	1928	1928	Carpeta Archivos	200
	1928.Bis	1928.Bis	Carpeta Archivos	254
	1929	1929	Carpeta Archivos	77
	1930	1930	Carpeta Archivos	61
	1931	1931	Carpeta Archivos	160
	1932	1932	Carpeta Archivos	153
	1933	1933	Carpeta Archivos	90
	1934	1934	Carpeta Archivos	131
	1935	1935	Carpeta Archivos	113
	1936	1936	Carpeta Archivos	143
	1937	1937	Carpeta Archivos	97
	1938	1938	Carpeta Archivos	93
	1939	1939	Carpeta Archivos	82
	1940.1º Mitad	1940.1º Mitad	Carpeta Archivos	92
	1940. 2º Mitad	1940. 2º Mitad	Carpeta Archivos	44
	1941	1941	Carpeta Archivos	86
	1942	1942	Carpeta Archivos	102
	1943	1943	Carpeta Archivos	77
	1944	1944	Carpeta Archivos	64
	1945.1º Mitad	1945.1º Mitad	Carpeta Archivos	30
	1945. 2º Mitad	1945. 2º Mitad	Carpeta Archivos	34
	1946	1946	Carpeta Archivos	60
	1947	1947	Carpeta Archivos	72
	1948	1948	Carpeta Archivos	37
	1949-1951	1949-1951	Carpeta Archivos	201
	1951-1954	1951-1954	Carpeta Archivos	201
	1952-1956	1952-1956	Carpeta Archivos	201
	1953	1953	Carpeta Archivos	19
	1954	1954	Carpeta Archivos	93
	1956-1959	1956-1959	Carpeta Archivos	200

	1959-1962	1959-1962	Carpeta Archivos	203
	1969-1972	1969-1972	Carpeta Archivos	199
	1972-1976	1972-1976	Carpeta Archivos	202
2	**Documentación variada**	**Fecha**	**Descripción**	**N.º Páginas**
1	Servicios de Quintas. Expediente de reclutamiento	1930	Documentos	7
2	Relación de mozos sujetos a ------ de los reemplazos 1930 al 1939	1930-1939	Documentos	4
3	Servicios de Quintas. Expediente de reclutamiento	1931	Documentos	19
4	Censo de jornaleros, propietarios y pequeños arrendatarios	1931	Documentos	16
5	Expediente general de las operaciones de reclutamiento y reemplazo del ejército	1932	Documentos	9
6	Rectificación del padrón municipal. 1932-1933	1932	Documentos	9
7	Sumario de procesados	1933	Documentos	1
8	Sociedad de trabajadores “El porvenir del obrero”. Documentación varia	1934	Documentos	18
9	Clausura de la Sociedad El Porvenir.	1934	Documentos	6
10	Reapertura Momentánea Sociedad El Porvenir	1934	Documentos	1
11	Rectificación del padrón municipal	1934	Documentos	12
12	Reemplazo 1934. Operación de Reclutamiento y reemplazo del ejército	1934	Documentos	18
13	Incompatibilidad del concejal Cristóbal Porras Gómez	1934	Documentos	
14	Faltas de asistencia de concejales locales	1934	Documentos	39
15	Suspensión a concejales, nombramiento y posesión de concejales sustitutos	1934	Documentos	13
16	Disposiciones municipales estado de alarma	1934	Documentos	1
17	Expediente general de reclutamiento y reemplazo del ejército. Cuaderno de actas de alistamiento	1935	Documentos	15
18	Reapertura del local domicilio social de la sociedad “El porvenir obrero” que se hallaba clausurado	1935	Documentos	7
19	El Porvenir Acto Político	1936	Documentos	1
20	Limitación Actos Religiosos	1936	Documentos	1
21	Reunión de Izquierdas	1936	Documentos	2
22	Actos Políticos	1936	Documentos	2
23	Prohibición actos Religiosos	1936	Documentos	1
24	Diputación Provincial	1936	Documentos	1
25	El Porvenir Acto Político y Asamblea General	1936	Documentos	3
26	Expediente Conducta Diego Gil Ruiz	1936	Documentos	1
27	Documento Izquierda Republicana	1936	Documentos	1
28	Junta Conservadora	1936	Documentos	2

29	Petición de la lista de fallecidos por la Guerra Civil	1936	Documentos	1
30	Comandancia Militar. Agrupaciones de Izquierdas	1936	Documentos	1
31	Nombramiento Alcalde Provisional José Guzmán	1936	Documentos	1
32	Junta de Señoras	1936	Documentos	1
33	Petición de fusilados, víctimas, huérfanos de la Guerra Civil	1936	Documentos	1
34	Orden de Busca y Captura Mozos de reclutamiento	1936	Documentos	1
35	Comandancia Militar. Petición de Relación de funcionarios	1936	Documentos	2
36	Documentación Maestras de escuela	1936	Documentos	2
37	Documento oficial de Falange	1936	Documentos	1
38	Falange. Francisco Jiménez Haro	1936	Documentos	1
39	Expedientes varios de revisiones y operaciones de reclutamiento	1936	Documentos	8
40	Beneficencia municipal médico	1936	Documentos	5
41	Constitución de la junta del paro obrero. octubre.	1936	Documentos	22
42	1 Censo de obreros agrícolas	1936	Documentos	12
	2 Censo de obreros agrícolas	1936	Documentos	8
	3 Censo de obreros agrícolas	1936	Documentos	4
43	Servicio de quintas. Expediente de reclutamiento y reemplazo de 1936. República.	1936	Documentos	22
44	Servicio de quintas. Expediente de reclutamiento y reemplazo de 1936. Sublevados	1936	Documentos	3
45	Resumen del padrón municipal de 1935	1936	Documentos	1
46	Prófugos y causas pendientes	1936	Documentos	7
47	Expediente general de las operaciones de reclutamiento	1937	Documentos	32
48	Constitución de la junta municipal sobre subsidio de familias de combatientes voluntarios	1937	Documentos	30
49	Recibos de subsidio de familias pro-combatientes	1937	Documentos	5
50	Falange. Dimisión	1937	Documentos	1
51	Falange. Sección femenina	1937	Documentos	1
52	0. Documentación Justicia Militar	1937	Documentos	2
	1. Documentación Justicia Militar	1937	Documentos	2
	2. Documentación Justicia Militar	1937	Documentos	2
	3. Documentación Justicia Militar	1937	Documentos	3
53	Muerte José Porras Cueto	1937	Documentos	1
54	Muerte Rafael Corro Granadino	1937	Documentos	1
55	Expediente general de las operaciones de reclutamiento	1937-1938	Documentos	9
56	Empadronamiento municipal. Resumen del padrón municipal.	1938	Documentos	1
57	Designando Juez Instructor Militar en Setenil	1939	Documentos	1
58	Testificación Josefa Guzmán	1939	Documentos	2
59	0. Relación de individuos de reemplazos procedentes de la zona roja	1939	Documentos	

	1. Relación de individuos de reemplazos procedentes de la zona roja	1939	Documentos	3
60	Busca y captura Miguel Marín y Rafael Durán	1939	Documentos	1
61	Gestora Municipal	1939	Documentos	1
62	Expediente Conducta Manuel Gámez Benítez.	1939	Documentos	2
63	Expediente Conducta José Barriga	1939	Documentos	1
64	0.Petición e informes de conducta	1939	Documentos	113
	1. Petición e informes de conducta	1939	Documentos	76
65	Certificado de antecedentes de José Castaño Molinillo, reclamado por la Guardia Civil	1939	Documentos	1
66	Redención de penas por el trabajo	1939	Documentos	1
67	Socorros de detenidos y presos en el Campo de Concentración de Rota y Depósito Municipal de Setenil	1939	Documentos	12
68	Documentación del Campo de Concentración de Rota.	1939	Documentos	3
69	Relación nominal de los reclusos que se encuentran en el depósito municipal	1939	Documentos	4
70	Actas de postulación y donativos del "Auxilio Social"	1939	Documentos	5
71	Correspondencia Ejército	1939	Documentos	19
72	Correspondencia Presos	1939	Documentos	9
73	Documentación Depuración Sebastián Aguilera	1939	Documentos	4
74	Correspondencia Ejército	1939-1941	Documentos	11
75	Expedientes de reclutamiento	1940	Documentos	3
76	Causa General	1940	Documentos	4
77	Constitución de la Comisión Gestora Municipal	1941	Documentos	1
78	Expedientes de conducta	1941	Documentos	15
79	Batallón Soldados Disciplinarios	1941	Documentos	12
80	Causa General. Petición Informe	1941	Documentos	11
81	Documento Tribunal Responsabilidades Políticas	1941	Documentos	2
82	Expediente Sociedad El Porvenir	1941	Documentos	2
83	Expedientes sobre dueños de bar y tabernas	1941	Documentos	9
84	Traslado Josefa Santiago Heredia	1941	Documentos	2
85	Documentos Tribunal Responsabilidades Políticas	1941	Documentos	22
86	Documentos Batallón de Soldados Disciplinarios	1941	Documentos	12
87	Documentación Cárcel Gerona Mujeres	1941	Documentos	5
88	Documentación Presos-Prisiones	1941	Documentos	19
89	Junta Local de Beneficencia	1941	Documentos	7
90	Soldado División Azul José Domínguez García	1942	Documentos	1
91	Prisión de Mujeres de Málaga, Ana Aguilera Beltrán	1942	Documentos	2
92	Documentación Presos-Prisiones	1942	Documentos	7
93	Documentación Presos-Prisiones	1943	Documentos	18

94	Documentación Presos-Prisiones	1943	Documentos	9
95	Expediente Libertad Vigilada Manuel Gámez	1945	Documentos	6
96	Certificado defunción Antonio Tirado Vargas	1945	Documentos	1
97	Certificado defunción Marcelino Martín Avilés	1945	Documentos	1
98	Certificado de defunción José Porras Cueto	1945	Documentos	1
99	Certificado de defunción Juan Corbacho Bastida	1945	Documentos	1
100	Certificado defunción José Domínguez Rosa	1945	Documentos	1
101	Documentos Tribunal Menores de Gerona	1946	Documentos	3
102	Relación de individuos en libertad vigilada que se presentan en el puesto de la guardia civil	1946	Documentos	4
103	Relación de testimonios de Antiguos Carabineros	1977	Documentos	16
3	**Censo de Huérfanos de la Revolución Nacional y de la Guerra (1944-1946)**	**Fecha**	**Descripción**	**N.º Páginas**
1	Ana Domínguez Benítez. Madre: Ángela Benítez Ruiz. Padre fallecido: Juan Domínguez Moreno	1944-1946	Carpeta de Archivos	6
2	María Laín Gutiérrez y Francisco Laín Gutiérrez. Madre: Isabel Gutiérrez Orozco. Padre fallecido: Juan Laín Pérez	1944-1946	Carpeta de Archivos	9
3	Leonor Cueto Guerra, Catalina Cueto Guerra y Ana Cueto Guerra. Madre: María Guerra Sánchez. Padre fallecido: Pedro Cueto Gámez	1944-1946	Carpeta de Archivos	8
4	Cecilia Ortiz Bastida, Isabel Ortiz Bastida y Juan Ortiz Bastida. Madre: Teresa Bastida Mariscal. Padre fallecido: Juan Ortiz Portales	1944-1946	Carpeta de Archivos	8
5	Sinforosa Marín García, José Martín García, Catalina Martín García y María Martín García. Madre: María García Barriga. Padre fallecido: Juan Martín Beltrán	1944-1946	Carpeta de Archivos	9
6	Isabel Aguilera Linares, Antonio Aguilera Linares, José Aguilera Linares y Sebastián Aguilera Linares. Madre: Filomena Linares Medina. Padre fallecido: Antonio Aguilera Benítez	1944-1946	Carpeta de Archivos	14
7	Leonor Gómez Pérez. Madre: Leonor Pérez Barriga. Padre fallecido: Juan Gómez Ruiz	1944-1946	Carpeta de Archivos	7
8	Isabel y Camila Valencia Domínguez. Madre: Josefa Domínguez Ayala. Padre fallecido: Salvador Valencia Jiménez	1944-1946	Carpeta de Archivos	8
9	Inés Marín Villalón. Madre: María Villalón Ortiz. Padre fallecido: Rafael Marín Cintado	1944-1946	Carpeta de Archivos	7
10	José Beltrán Ortega, Dolores Beltrán Ortega y Francisco Beltrán Ortega. Madre: Ana Ortega Cruces. Padre fallecido: Francisco Beltrán García	1944-1946	Carpeta de Archivos	9
11	Amelia y Francisco Bermúdez Villalón. Madre: Juana Villalón Horrillo. Padre fallecido: Miguel Bermúdez García	1944-1946	Carpeta de Archivos	9

12	Francisco y Juan Anaya Hoyos. Madre: María Teresa Hoyos González. Padre fallecido: Juan Anaya Benítez	1944-1946	Carpeta de Archivos	7
13	Trinidad y Juan Morales Olmedo. Madre: Rosario Olmedo Ramírez. Padre fallecido: Antonio Morales Jiménez	1944-1946	Carpeta de Archivos	5
14	Antonio Pimentel López. Madre: Francisco López Anaya. Padre fallecido: Antonio Pimentel García	1944-1946	Carpeta de Archivos	7
15	José, Leonor, Juan y Bartolomé González Camacho. Madre: Catalina Camacho Mingolla. Padre fallecido: Bartolomé González Anaya	1944-1946	Carpeta de Archivos	9
16	Rafael Y María Hormigo Tenorio. Tío: Rafael Hormigo Guzmán. Padre fallecido: Pedro Hormigo Guzmán	1944-1946	Carpeta de Archivos	8
17	Juan y Miguel Laín Jiménez. Madre: Carmen Jiménez Reyes. Padre fallecido: Miguel Laín Arjona	1944-1946	Carpeta de Archivos	8
18	Juana y Francisco Anaya Barroso. Madre: Isabel Barroso Gamero. Padre fallecido: Francisco Anaya Mingolla	1944-1946	Carpeta de Archivos	12
19	María, Isabel, Rosario y Juana Domínguez Zamudio. Madre: Juana Zamudio Vega. Padre fallecido: Miguel Domínguez Hoyo	1944-1946	Carpeta de Archivos	10
20	Juan López Morales. Madre: María Morales Ortega. Padre fallecido: Juan López Moreno	1944-1946	Carpeta de Archivos	5
21	Bartolomé y María barriga Horrillo. Madre: María Horrillo Linares. Padre fallecido: Manuel Barriga Arroyo	1944-1946	Carpeta de Archivos	8
22	José, Dolores y Manuel Camacho Corbacho. Madre: Dolores Corbacho Bastida. Padre fallecido: Gaspar Camacho Gámez	1944-1946	Carpeta de Archivos	9
23	Luis y María Beltrán Ramos. Madre: Remedios Ramos González. Padre fallecido: Antonio Beltrán Morales	1944-1946	Carpeta de Archivos	9
24	Francisco y Salvador Anaya Martín. Madre: Paz Martín González. Padre fallecido: Francisco Anaya Domínguez	1944-1946	Carpeta de Archivos	11
25	Francisco y Juan Martín González. Madre: María Josefa González López. Padre fallecido: Marcelino Martín Avilés	1944-1946	Carpeta de Archivos	8
26	Juana y José Tirado Jiménez. Madre: María Jiménez Villalón. Padre fallecido: Antonio Tirado Vargas	1944-1946	Carpeta de Archivos	8
27	Sebastián Porras Aguilera. Madre: Isidora Aguilera Valle. Padre fallecido: José Porras Cueto	1944-1946	Carpeta de Archivos	8
28	Francisco y Dolores Galán Lebrón. Madre: Dolores Lebrón Morales. Padre fallecido: Diego Galán Bastida	1944-1946	Carpeta de Archivos	11
29	José Anaya Ortiz. Abuelo: José Ortiz Zamudio. Padre fallecido: Juan Anaya Torres	1944-1946	Carpeta de Archivos	8
30	Juan Anaya Laín. Madre: María Laín Pérez. Padre fallecido: Antonio Anaya Benítez	1944-1946	Carpeta de Archivos	6

31	Carmen, María y Joaquín Camacho Benítez. Madre: María Benítez Gómez. Padre fallecido: Joaquín Camacho Peña	1944-1946	Carpeta de Archivos	8
32	Alfonso y Josefa Corbacho Gámez. Madre: Juana Gámez Jiménez. Padre fallecido: Juan Corbacho Bastida	1944-1946	Carpeta de Archivos	7
33	María Teresa, Francisco y Juan Zamudio Aguilera. Madre: Dolores Aguilera González. Padre fallecido: Juan Zamudio Mariscal	1944-1946	Carpeta de Archivos	9
34	Rafael y María Hidalgo Domínguez. Madre: Rosalía Domínguez Ramos. Padre fallecido: Juan Hidalgo Álvarez	1944-1946	Carpeta de Archivos	7
35	Salvador y Juan Vargas Villalón. Madre: Teresa Villalón Ortiz. Padre fallecido: Salvador Vargas Villalón	1944-1946	Carpeta de Archivos	8
36	Juana y Sebastián Guzmán Morales. Madre: Dolores Morales Zamudio. Padre fallecido: Sebastián Guzmán Arjona	1944-1946	Carpeta de Archivos	9
37	María Montero Medina. Madre: María Medina Aguilar. Padre fallecido: Juan Montero Ávila	1944-1946	Carpeta de Archivos	6
38	Salvador Cámara Muñoz. Madre: Josefa Muñoz Suárez. Padre fallecido: Francisco Cámara Becerra	1944-1946	Carpeta de Archivos	7
39	Francisco, Juan e Isabel Marín Aguilera. Madre: Ana Aguilera Zamudio. Padre fallecido: José Marín Camacho	1944-1946	Carpeta de Archivos	9
40	Antonio y Sebastián Bastida Reina. Madre: Francisca Reina Beltrán. Padre fallecido: José Bastida Bastida	1944-1946	Carpeta de Archivos	8
41	Antonio García Arroyo. Madre: Mercedes Arroyo Pomposo. Padre fallecido: Juan García Polo	1944-1946	Carpeta de Archivos	7
42	Petra Jiménez Caíz. Madre: Remedios Caíz Flores. Padre fallecido: Miguel Jiménez Redondo	1944-1946	Carpeta de Archivos	8
43	Juan Domínguez Aguilera. Madre: María Aguilera Morales. Padre fallecido: Sebastián Domínguez Morilla	1944-1946	Carpeta de Archivos	7
44	Rosario Pérez González y Miguel Pérez González. Madre: María González Jurado. Padre fallecido: Miguel Pérez García	1944-1946	Carpeta de Archivos	9
45	Luisa Molinillo Guzmán. Madre: Francisca Guzmán Benítez. Padre fallecido: Juan Molinillo Marín	1944-1946	Carpeta de Archivos	7
46	Josefa Domínguez Ávila. Madre: Concepción Ávila López. Padre fallecido: José Domínguez Rosa	1944-1946	Carpeta de Archivos	7
47	Francisca Camacho Romero. Abuela: Isabel Arenas Barriga. Padre fallecido: Sebastián Camacho Andrades	1944-1946	Carpeta de Archivos	7
48	Francisca Beltrán Listán. Madre: Isabel Listán Morales. Padre fallecido: Francisco Beltrán Benítez	1944-1946	Carpeta de Archivos	8
49	Francisco Santiago Laín. Madre: Isabel Laín Arjona. Padre fallecido: Diego Santiago Heredia	1944-1946	Carpeta de Archivos	9

50	Consuelo Galán Zamudio. Madre: Carmen Zamudio Becerra. Padre fallecido: Juan Galán Bastida	1944-1946	Carpeta de Archivos	8
51	Inés Cabrera González, Antonio Cabrera González, Sebastián Cabrera González, María Cabrera González. Madre: Ana González Pérez. Padre fallecido: José Cabrera Marín	1944-1946	Carpeta de Archivos	8
52	Ana Durán Durán. Madre: Catalina Durán Morales. Padre fallecido: Francisco Durán Pimentel	1944-1946	Carpeta de Archivos	5

1.5 Archivo Municipal de Torre Alháquime

La documentación digitalizada procede del proyecto de Ángel Medina Linares.

En el **Archivo Municipal de Torre Alháquime** se conserva numerosos fondos documentales fundamentales para la investigación histórica sobre la Guerra Civil, el franquismo, el exilio, la transición y la propia memoria histórica. Gracias a la colaboración del Ayuntamiento de Torre Alháquime y el proyecto realizado por Ángel Medina Linares en 2022 se ha podido catalogar, clasificar y analizar los fondos documentales existentes en el Archivo Municipal que comprenden en su mayoría la primera mitad del siglo XX. Entre la documentación digitalizada destacan:

- Las "**Actas Capitulares del Torre Alháquime (1930-1956)"**, donde se pueden ver el funcionamiento de las corporaciones locales en los diferentes años y los aspectos más importantes del gobierno municipal (decretos, acuerdos, presupuestos, actos públicos, etc.).
- Por otro lado destaca una importante documentación inédita hasta la fecha referente a la Falange Local de Torre Alháquime fechada entre 1937 y 1977. Entre los documentos destacaría los libros de actas de esta organización, principal causante de la represión en esta localidad, así como otros documentos de registro y correspondencia.
- Mencionar que se ha mantenido las referencias del archivo, las cuales hacen referencias a Archivo Histórico Anexo, Armario A12.

1.5	Archivo Municipal de Torre Alháquime	
Referencia	**Contenido**	**Fecha**
A 12. D.20	Falange Local. Libro entradas y salidas	1938-1977
A 12. D.21	Falange Local. Libro de Actas	1937-1974
A 12. I.1	Libro de Actas	1930-1932
A 12. I.2	Libro de Actas	1932-1933
A 12. I.3	Libro de Actas	1933-1934
A 12. I.4	Libro de Actas	1935-1936
A 12. I.5	Libro de Actas	1937-1939
A 12. I.6	Libro de Actas	1939-1941
A 12. I.7	Libro de Actas	1941-1945
A 12. I.8	Libro de Actas	1945-1949
A 12. I.9	Libro de Actas	1949-1956

1.6 Biblioteca Nacional de España.

Las posibilidades que ofrece la Biblioteca Nacional de España son casi infinitas, sin embargo, en este caso debemos destacar el catálogo existente en la **Biblioteca Digital Hispánica**. Dentro del fondo hemos recuperado la documentación existente sobre los sucesos anticlericales vividos en Grazalema, Olvera, Setenil de las Bodegas y Ubrique, unos documentos que sin duda alguna son fundamentales para entender uno de los episodios más oscuros de la historia reciente de nuestra comarca.

Localización: Pº de Recoletos, 20-22, 28071 Madrid

Teléfono: 91 580 78 48, (34) 91 580 78 00

Correo electrónico: Formulario de Consulta. acceso@bne.es

Enlace externo: http://www.bne.es/es/Inicio/

http://www.bne.es/es/Catalogos/BibliotecaDigitalHispanica/Inicio/index.html

2. Colección Gaditanos Deportados a Campos de Concentración Nazis

Junto a la elaboración de las biografías de los gaditanos de la Sierra de Cádiz deportados a campos de concentración nazis disponibles en la Base de Datos, hay que mencionar la creación de un **Fondo Documental** que reúne toda la documentación recopilada hasta la fecha sobre cada uno de los gaditanos deportados. Dicho fondo se ha dividido en municipios y carpetas individuales, en las cuales se almacena los documentos procedentes de diferentes archivos, centros documentales, bases de datos, familiares e investigadores colaboradores. Junto a los fondos del Archivo del Tribunal Militar Territorial Segundo de Sevilla, esta colección es sin duda alguna una de las más importantes del Archivo de la Memoria de la Sierra de Cádiz.

Respecto a las fuentes documentales y bibliográficas que dan forma a las biografías destacan aquellas ya mencionadas en el apartado introductorio del proyecto. En líneas generales la inmensa mayoría de documentación e información consultada proviene de **Arolsen Archives, el Archivo del Memorial de Mauthausen, el Centro Documental de la Memoria Histórica, el Archivo del Registro Civil Central del Ministerio de Justicia, los fondos del Amical Mauthausen de Barcelona, el Banco de la Memoria de la Generalidad de Cataluña y archivos departamentales de Francia.** A todo ello habría que sumar casos particulares que cuentan con referencias provenientes de investigaciones científicas previas, otros archivos diferentes a los mencionados y lo más importante testimonios y documentos de los familiares de los deportados cruciales para el estudio biográfico en cuestión. Cabe resaltar que cada referencia ha sido citada siguiendo la metodología científica pertinente, así como la normativa vigente.

Expedientes de documentos de los Gaditanos deportados a campos de concentración nazis naturales de la Sierra de Cádiz.			
Apellidos, Nombre	**Localidad**	**Apellidos, Nombre**	**Localidad**
Navarro Saborido, Juan	Alcalá del Valle	Parra Romero, Rodrigo	Grazalema
Saborido Pulido, José	Alcalá del Valle	Barrera Pernía, Pablo	Olvera
Fernández García, Joaquín	Algar	Escot Bocanegra, Eduardo	Olvera
Jaén Duarte, Rafael	Algar	Raya Medina, Cristóbal	Olvera
Villanueva Rodríguez, Pedro	Algar	Domínguez Ramos, Pedro	Setenil de las Bodegas
Álvarez Durán, Francisco	Algodonales	Velasco Camacho, Juan	Setenil de las Bodegas

Barrera Muñoz, Miguel	Arcos de la Frontera	Bermúdez García, Francisco	Setenil de las Bodegas
Neira Espejo, Gabriel	Arcos de la Frontera	Añón Sánchez, Francisco	Ubrique
Panadero Román, Juan	Arcos de la Frontera	Fernández Tesorio, Francisco	Ubrique
Sánchez Rodríguez, José	Arcos de la Frontera	Viruel García, Agustín	Ubrique
Pérez Velero, José	Benaocaz	Rodríguez Núñez, Antonio	Ubrique
Atienza Sánchez, Miguel	El Gastor	López Holgado, Antonio	Villamartín
Cabrera Torreño, Juan	El Gastor	Moreno Sallago, Antonio	Villamartín
Borrego García, Aurelio	Grazalema		

II. FONDO FOTOGRÁFICO

Una de las partes fundamentales del Centro es el Fondo Fotográfico, en el cual se reúnen todas las instantáneas históricas de Setenil en época contemporánea. La idea es construir un archivo público y compartido de nuestra memoria colectiva, un banco de imágenes de Setenil. El fondo se ha dividido en varios catálogos y colecciones pertenecientes a autores de renombre que dejaron su huella en Setenil, así como en fondos colectivos donde se agrupan las fotografías cedidas por vecinos y colaboradores.

1. Fondo Enrique Romero de Torres

Las primeras fotografías de las diferentes localidades de la Sierra de las que se tiene constancia fueron las realizadas por el pintor Enrique Romero de Torres (1872-1956) y que formaron parte del Volumen N.º 6 del "Catálogo de los Monumentos Históricos y Artísticos de la Provincia de Cádiz". Realizadas entre 1907 y 1908 y publicadas en 1934, estas instantáneas recorren el paisaje urbano de cada localidad. Junto a las pintorescas calles , aparecen imágenes de los elementos artísticos más importantes.

Referencia: Consejo Superior de Investigaciones Científicas (CSIC), Simurg (Fondos Digitalizados), Catálogo de los monumentos históricos y artísticos de la provincia de Cádiz (Vol. 06F), 1907-1909, Romero de Torres, Enrique.

Enlace externo:

http://aleph.csic.es/imagenes/mad01/0010_CMTN/pdf/P_001359467_802512_V06F.pdf

2. Fondo Colectivo Los Rostros de la Guerra y la Represión

El fondo colectivo “Los Rostros de la Guerra y la Represión” es sin duda alguna el más emotivo del Archivo de la Memoria de la Sierra de Cádiz. En este se recogen los retrataos e imágenes de diferentes víctimas de la Guerra Civil y la represión del régimen franquista. Hablamos de vecinos de las localidades serranas que murieron en combate, fueron asesinados o sufrieron algún tipo de represión por los sublevados y la posterior dictadura (prisión, exilio, incautaciones, etc.). Se ha denominado fondo colectivo porque las fotografías han sido cedidas por familiares de las víctimas, expertos en la materia o personas relacionadas con las mismas. Para una consulta más sencilla se ha optado por dividirlas en localidades y dentro de estas carpetas aparecen los nombres e incluso fotos históricas de los municipios.

Este es un fondo que pretende ser ampliado tras su publicación y la colaboración del público en general.

Referencia: recopilación copias digitales.

III. FONDO SONORO Y AUDIOVISUAL

Uno de los apartados más importantes del Centro Documental de Memoria Histórica de Setenil de las Bodegas es el Fondo Sonoro y Audiovisual. En esta sección se agrupan Documentales, Películas, Entrevistas y grabaciones de Actos y Homenajes sobre memoria histórica en Setenil de las Bodegas y su entorno más cercano, como la provincia de Cádiz y Andalucía. Entre los recursos disponibles hay que destacar las entrevistas realizadas a familiares víctimas de la represión y de la Guerra Civil, así como a expertos en la materia e incluso vecinos de Setenil que vivieron aquella oscura época.

1. Documentales

- **Las fosas del olvido (2003).** Más de 30.000 personas permanecen enterradas en fosas comunes por toda España. La dictadura franquista y el posterior «pacto de silencio» acordado en la Transición, impidieron hasta ahora exhumar los restos. El documental recoge las historias de varios familiares de desaparecidos y asesinados empeñados en recuperar los restos de sus seres queridos. Las cámaras muestran cómo han sido las propias familias, con la ayuda de algunas asociaciones, las que han conseguido reabrir estas fosas y dar a sus abuelos, padres o hermanos un entierro digno.
- **El convoy de los 927 (2004)**. El 24 de agosto de 1940, un tren con 927 refugiados españoles salía de la estación de Angulema, en la región francesa de Charente. Las tropas alemanas de Hitler acababan de partir Francia en dos, y los refugiados creían que los llevaban a zona no ocupada. Pero pronto se dieron cuenta de que enfilaban hacia el norte. Cuatro días más tarde llegaron al pueblo de Mauthausen. No les sonaba de nada el nombre de un campo de concentración que, al cabo de unos años, sería uno de los símbolos del holocausto y el exterminio.
- **La columna de los ocho mil (2005).** En septiembre de 1936 los últimos enclaves del suroeste extremeño estaban a punto de ser tomados por tropas del ejército sublevado. Ante esta situación, un grupo formado por miles de personas intenta escapar del terror y la muerte huyendo de manera organizada hacia zona republicana. Muchos huían de sus pueblos por sus ideas políticas. Otros simplemente por miedo. No sabían el terrible final que les esperaba.
- **Una inmensa prisión (2006)**. Documental que hace un repaso a la represión en las cárceles franquistas, así como las formas de coartar las libertades desde el

golpe de estado de Franco hasta la transición. Para su realización "Una inmensa prisión" ha contado con los testimonios fundamentales de ex -presos/as y represaliados/ as políticos/as.

- **Que mi nombre no se borre de la historia (2006)**. Tras la caída de Madrid en manos de las tropas franquistas y el fin de la guerra, las Juventudes Socialistas Unificadas intentaban reorganizarse bajo la dirección de José Peña Brea, de 21 años. José Peña fue detenido por una delación, y obligado mediante torturas a dar todos los nombres que sabía y firmar una declaración preparada. Roberto Conesa, policía infiltrado en la organización, colaboró también en la caída de la organización. Conesa fue posteriormente comisario de la Brigada Político Social franquista e incluso ocupó un cargo importante en la policía durante los primeros años de la democracia. La práctica totalidad de la organización clandestina cayó de este modo, sin apenas posibilidad de reorganización. Entre los denunciados se hallaban las Trece Rosas, que fueron arrestadas y conducidas a la cárcel de mujeres de Ventas. Allí serían hacinadas y trasladadas a la comisaría donde serían torturadas en numerosas ocasiones.
- **Del olvido a la memoria (2007)**. Jorge Montes Salguero, Subdirector General de la Biblioteca Nacional, responsable de la dirección histórica de este documental en el que 10 mujeres republicanas recuerdan su calvario en las cárceles franquistas. "Algunas le pusieron cuñas en las uñas; a mi cuñada corrientes en los dedos y en los pezones; a algunas las han violado"; "como primero pegan y después preguntan, me pegaron". "Peque, nos han puesto pena de muerte. Yo le dije: pero, Virtudes, ¡te conmutarán!". Estos son algunos de los testimonios de diez mujeres republicanas en las cárceles de Franco que Tomasa Cuevas, una ex militante del Partido Comunista que pasó más de 6 años de su juventud en prisión, recogió en una vieja grabadora escondida en su bolso para que no se perdieran en el olvido.
- **La memoria se abre paso (2010)**. Relatos de la fosa de Grazalema y Benamahoma.
- **La Nueve, los olvidados de la victoria (2010).** La historia de los republicanos españoles miembros de La Nueve, que liberaron París de los nazis.
- **La Sauceda, de una utopía al horror (2013)**. Supervivientes, o hijos y nietos de desaparecidos en La Sauceda cuentan la historia de este valle de la sierra que se

extiende por las provincias españolas de Cádiz y Málaga, último bastión republicano en la zona cuando las tropas franquistas ya ocupaban todas las comarcas cercanas. Fue bombardeado y destruido para siempre por cuatro columnas del ejército franquista y los supervivientes encerrados en el cortijo del Marrufo, donde cada día eran fusiladas cinco o seis personas. Con estos testimonios se reconstruye todo lo sucedido en aquellos meses del verano del 36 al invierno del 37 y luego se narra la labor realizada desde 2011 para localizar las fosas comunes donde en el verano de 2012 se exhumaron los cadáveres de 28 personas.

- **La noche más larga (2013)**. Narra cómo fueron, en cada uno de los municipios de la comarca del Campo de Gibraltar, los primeros días del golpe militar contra la legalidad republicana. El documental aborda luego la cruenta represión desatada por las tropas franquistas, la huida de miles de personas a través de Gibraltar, el triunfo de los golpistas, la llegada a la comarca de más de 15.000 presos republicanos para construir las carreteras e instalaciones militares con las que Franco pretendía invadir Gibraltar y entrar en la Segunda Guerra Mundial, o la lucha guerrillera que tuvo lugar en las sierras del Campo de Gibraltar y Ronda hasta finales de la década de los 40.
- **Desde el Silencio. Exilio Republicano en el Norte de África (2013)**. Este documental narra uno de los acontecimientos más silenciados de la Guerra Civil Española: El exilio republicano en el norte de África. La memoria y los recuerdos de sus hijos nos descubren el desconcertante recorrido de sus vidas en Marruecos, Argelia y Túnez.
- **Pantalones a la luna (2013)**. Abandonaron sus casas una fría noche de febrero. Algunos cogieron mantas, otros gallinas. La mayoría lo dejó todo. Muchos sólo conocían su destino: Almería. 150.000 malagueños huyeron en 1937 de sus ciudades y pueblos en un éxodo conocido popularmente como 'La Desbandá'.
- **Los últimos andaluces de Mauthausen (2015).** Se trata del relato humano de unos hechos que comienzan en los pueblos de Andalucía a mediados de los años 30. Cuando los futuros deportados tomaron la decisión de combatir en la Guerra Civil para defender el Gobierno de la II República, sus vidas cambiaron para siempre. A partir de entonces comenzó un camino de luchas, renuncias y dolor que les condujo primero al exilio francés, más tarde a verse envueltos en la II

Guerra Mundial y, finalmente, a caer en la maquinaria de explotación, torturas y exterminio nazi.

- **Presos del Silencio. Trabajos forzados en la España de Franco (2015)**. Entre 1939 y 1962, miles de presos políticos participaron en la construcción de los 160 kilómetros del Canal del Bajo Guadalquivir, conocido popularmente como "El Canal de los Presos". A través del testimonio de las familias y de los propios presos del canal se analizan las circunstancias que rodearon esta colosal obra que forma parte de la historia reciente de nuestra tierra, aportando nuevos datos inéditos hasta hoy.
- **Sucedió en Grazalema (2016)**. Narración de uno de los sucesos más lacerantes en la historia de este municipio de la Sierra de Cádiz: el asesinato de 15 vecinas, sin juicio ni formación de causa alguna. Parte de estas víctimas habían huido en septiembre de 1936 pero terminaron regresando al municipio, probablemente en febrero de 1937. Es en esa fecha cuando los falangistas del pueblo las detienen y las ejecutan, y no como se pensaba hasta ahora en el verano de 1936. Varios supervivientes y familiares de aquellas matanzas narran cómo fueron las detenciones de las mujeres y los fusilamientos. Hablan, asimismo, de la exhumación de los cadáveres de estas 15 mujeres, donde durante muchos años los familiares y amigos han llevado flores.
- **3 días de Julio (2016).** El documental muestra lo ocurrido en la ciudad de Cádiz las horas previas al golpe de Estado del 18 de julio de 1936, así como lo acontecido hasta el momento en que la capital gaditana sucumbe a los sublevados la mañana del domingo 19. En el plan de rápido traslado de dichas tropas, la ciudad de Cádiz tuvo un papel estratégico primordial. Su puerto, junto con el de Algeciras, fueron la entrada marítima para el ejército sublevado. En caso de que la ciudad fuera hostil habría que someterla a sangre y fuego.
- **Las víctimas sin llanto (2016)**. Muerte, dolor, represión y silencio. Bajo estas condiciones, mujeres que habían perdido maridos, padres, hermanos o tíos durante el Golpe de Estado y la Guerra Civil tuvieron después que seguir viviendo sin ni siquiera poder hacer público su dolor. Ellas también fueron también víctimas de una represión que las dejó vivas pero que ni siquiera les permitió llorar la pérdida de sus seres queridos. Hoy, las nietas reivindican el papel de esas mujeres que sacaron adelante a sus familias a base de esfuerzo y silencio, creándose una red

de solidaridad entre las mujeres de los vencidos que les permitió seguir con sus vidas. En este documental se aborda las historias de algunas de las pocas víctimas que quedan y que se han decidido a hablar. Su ámbito de actuación se localiza en Cádiz, San Fernando, Puerto Real, Chiclana y El Puerto de Santa María, donde la violencia fascista comenzó el mismo 18 de julio de 1936 y donde la represión es distinta a otros territorios de la provincia de Cádiz.

- **El dolor que no prescribe (2016)**. Documental que nos habla de los niños robados y de la lucha en la que se metieron muchísimas familias por saber qué ha pasado con los bebés que, en su día, les dijeron que estaban muertos.
- **María, memoria de una niña de la guerra (2016).** La cinta, dirigida por Pedro Grimaldi, con su madre como protagonista, narra los acontecimientos desencadenados en Jerez desde la ocupación de los militares sublevados el 19 de julio de 1936. Es un homenaje a la "generación herida", la que perdió la infancia en el contexto de la guerra y la posguerra.
- **Vida de Luis Vega, memoria de Paterna (2017)**. El protagonista de esta historia: Luis Vega Sevillano. Este paternero no puede olvidar cómo los sublevados que desencadenaron la Guerra Civil española le arrebataron a su madre y a su madre. Su madre, Catalina Sevillano, fue detenida en agosto de 1936 y encarcelada junto a María Silva Cruz 'La Libertaria'. Su padre, Francisco Vega, fue apresado cuando regresó de Málaga –ya en 1937- pensando que la situación en Paterna se había normalizado. Sus nombres figuran entre los, al menos, 43 vecinos y vecinas asesinados por los golpistas.
- **El Penal: rostro y alma del mito (2017).** "¡Esto no es una prisión, esto es un penal!". El de El Puerto fue mucho más, el "mal del mal" donde el hambre, las enfermedades, el hacinamiento y las torturas castigaron a cientos de hombres encarcelados por sus ideas políticas. 'El Penal: rostro y alma del mito' recoge el ingente trabajo del Foro por la Memoria de El Puerto por la recuperación y reconocimiento de todos los presos políticos que pasaron por ese bastión de la represión franquista. Con una mirada sus protagonistas, buceando en su historia desde la Segunda República hasta la Transición. Testimonios de expertos historiadores, presos históricos y de familiares de presos republicanos revelan cómo el Penal de El Puerto se convirtió en uno de los centros de detención más importantes del franquismo y cómo el Golpe de Estado y la represión del régimen

azotaron a El Puerto de Santa María y sus gentes. Castigos, rutinas, trabajos desentrañan la crueldad y arbitrariedad característica del Penal que continuó en el tardofranquismo y que explican los presos amnistiados de la ETA, el GRAPO y el FRAP.

- **El silencio de otros (2018)**. La película, filmada a lo largo de seis años con un estilo de cine directo e intimista, acompaña a víctimas y supervivientes del régimen franquista involucrados en la denominada "Querella Argentina" que se puso en marcha el 14 de abril de 2010 ante los tribunales de justicia de Argentina. El objetivo de esta acción legal era conseguir que se investigara los crímenes de lesa humanidad cometidos por los integrantes de la dictadura franquista, se identificara a sus responsables y se los sancionara penalmente.
- **La Historia Enterrada (2018).** Documental que reflexiona sobre los intereses políticos que impiden que muchas familias puedan conocer el paradero de sus antepasados asesinados durante la Guerra Civil y el franquismo. Más de 40 años después de la muerte del dictador Francisco Franco, España no ha devuelto aún la deuda pendiente con las víctimas del franquismo. La desmemoria colectiva y la poca voluntad política desde el periodo de la Transición democrática ha dejado a miles y miles de víctimas y represaliados enterrados en cunetas y fosas comunes aún sin abrir. De las más de 2.000 fosas comunes, apenas han podido ser abiertas 200. En 2007, el Gobierno socialista de José Luis Rodríguez Zapatero aprobó la llamada 'Ley de Memoria Histórica', que aunque "insuficiente" para muchos colectivos, incluía el reconocimiento de todas las víctimas de la Guerra Civil (1936–1939) y la posterior dictadura del general Francisco Franco (1939–1975). Con la llegada al poder de la derecha, el Gobierno del Partido Popular y de Mariano Rajoy dejó sin partida presupuestaria la ley, derogándola de facto. El propio presidente afirmó que "la memoria histórica no interesa a nadie". El documental trata de desvelar los intereses políticos y las herencias franquistas que aún se perpetúan en España, 40 años después, para que todavía muchas víctimas no sean reconocidas como tales ni haya una voluntad por desenterrar toda la verdad de lo ocurrido durante esos años. Mientras la memoria no se desentierre y salga a la luz, miles de víctimas y familiares seguirán sin recibir la justicia que merecen.
- **Murieron cantando (2018)**. En este documental se explican los orígenes del Carnaval, así como la represión que soportaron las agrupaciones durante la época

de la Guerra Civil y el franquismo. El Carnaval siempre fue y será la voz del pueblo, un escaparate a la crítica social y política y el altavoz más grande para denunciar injusticias.

- **Varela, un general con Baraka (2020)**. Vida del General franquista Varela.
- **Los últimos españoles de Mauthausen y del resto de campos nazis (2020)**. La historia de los más de 9.000 españoles y españolas que fueron deportados a los campos de concentración nazis por decisión de Franco y de Hitler. El documental se centra en el testimonio de un amplio grupo de supervivientes españoles de Mauthausen, Auschwitz, Buchenwald y Ravensbrück que relatan cómo era la vida y la muerte en estos letales recintos levantados por el III Reich. También aporta declaraciones de historiadores y algunos reveladores documentos que demuestran la complicidad entre la España franquista y la Alemania nazi.
- **La aguja de dos puntas (2020).** Con su maleta en la mano y desde su Granada natal, Ángeles Arenas Esturillo recaló en Cuevas del Campo para convertirse en la maestra del pueblo y contribuir al cambio social desde la educación. Esta es la historia de la que parte "La aguja de dos puntas", un documental, en el que colabora la Diputación de Granada, sobre esta granadina del barrio del Realejo, afiliada a la FETE-UGT, precursora del mitin del ministro de Instrucción Pública, Fernando de los Ríos, en Cuevas del Campo en 1936 y que fue expulsada del magisterio simplemente por motivos morales.
- **Los Pemanes de Pemán (2021)**. Documental sobre el político y escritor José María Pemán.
- **Fosas con Memoria (2021-2022).** Documental que repasa la represión en Alcalá del Valle a través de sus fosas junto a un recorrido por la evolución de la memoria histórica en esta localidad y la implicación de sus vecinos.

FONDO SONORO Y AUDIOVISUAL

Formato digital (selección)

1. Documentales

Contenido		Fecha	Descripción	Duración
1	Las fosas del olvido	2003	Documental	54.58
2	El convoy de los 927	2004	Documental	55.18
3	La columna de los ocho mil	2005	Documental	1.09.24
4	Una inmensa prisión	2006	Documental	46.29
5	Que mi nombre no se borre de la historia	2006	Documental	1.30.26
6	Del olvido a la memoria. Presas de Franco	2007	Documental	51.41
7	La memoria se abre paso	2010	Documental	20.33
8	La Nueve, los olvidados de la victoria	2010	Documental	51.43
9	La Sauceda, de una utopía al horror	2013	Documental	58.27
10	La noche más larga	2013	Documental	31.25
11	Desde el silencio, exilio republicano en el norte de África	2013	Documental	56.12
12	Pantalones a la luna	2013	Documental	55.53
13	Los últimos andaluces de Mauthausen	2015	Documental	57.32
14	Presos del Silencio. Trabajos forzados en la España de Franco	2015	Documental	58.34
15	Sucedió en Grazalema	2016	Documental	50.54
16	3 días de julio	2016	Documental	54.43
17	Las víctimas sin llanto	2016	Documental	48.37
18	El dolor que no prescribe	2016	Documental	51.15
19	María, memoria de una niña de la guerra	2016	Documental	42.40
20	Vida de Luis Vega, memoria de Paterna	2017	Documental	47.00
21	El Penal: rostro y alma del mito	2017	Documental	1.37.26
22	Murieron cantando	2018	Documental	38.05
23	El silencio de otros	2018	Documental	1.31.50
24	La historia enterrada	2018	Documental	1.00.04
25	Varela, un general con Baraka	2020	Documental	51.36
26	Los últimos españoles de Mauthausen y del resto de campos nazis	2020	Documental	1.22.13
27	La aguja de dos puntas	2020	Documental	40.35
28	Los Pemanes de Pemán	2021	Documental	1.05.57
29	Fosas con Memoria. Represión fascista y luchapor la Memoria en Alcalá del Valle	2021-2022	Documental	51.53

IV. INFORMES, PROYECTOS, INVENTARIOS Y LEGISLACIÓN

Dentro del proceso de estudio y divulgación de la Memoria Histórica en nuestro país es fundamental la legislación existente, los informes de proyectos de investigación y trabajos de localización y exhumación de fosas comunes, así como inventarios de diferentes archivos e instituciones públicas donde se localización fuentes documentales de interés.

Para el Centro Documental de Memoria Histórica de Setenil de las Bodegas hemos visto oportuno recopilar la legislación vigente a nivel nacional y autonómico. Respecto a los informes y proyectos se han seleccionado aquellos que tienen un alcance a nivel provincial y comarcal. Por último, para los inventarios de otros centros documentales se ha priorizado aquellos que se encuentran disponibles de manera digital, con especial atención a archivos municipales de localidades vecinas y otras instituciones del ámbito andaluz.

1. **Informes y proyectos**
2. **Inventarios**
3. **Legislación**

IV
INFORMES, PROYECTOS, INVENTARIOS Y LEGISLACIÓN

1. Informes y proyectos

	Contenido	Fecha	Descripción	N.º Páginas
1	Informe Mapa de Fosas de Cádiz	2007-2009	Informe	163
2	Informe preliminar exhumación fosa común Grazalema	2008	Informe	27
3	Informe Final Fosas del Cementerio de San Rafael	2010	Tomos 1 y 2	325
4	Informe Pareoro y Huerto Pernía	2010	Informe	65
5	Informe Cementerio Alcalá del Valle	2011	Informe	40
6	Informe Fosa Hoyo Cascabel	2013	Informe	70
7	Informe Pareoro	2013	Informe	29
8	Informe Fosa El Baldío	2017	Informe	152
9	Proyecto Mapa de Fosas de la Sierra de Cádiz	2019	Trabajo de investigación	194
10	Informe Las exhumaciones de la Guerra Civil	2020	Informe	223

11	Informe Compatibilidades de las víctimas de la fosa 1 del cementerio de Setenil	2021	Informe	1
12	Informe Pólvora de la Mañana. La fosa de Setenil	2021	Memoria descriptiva	76
13	Informe Justicia Militar en Alcalá del Valle	2021	Memoria descriptiva	23
14	Informe Final Fosa Común Cementerio de San José	2021	Informe	191
15	Informe Fosa Cementerio Alcalá del Valle	2021	Informe	34
16	Informe Pareoro (Torre Alháquime)	2021	Informe	53
17	Proyecto Expedientes Prisión Puerto Santa María	2021-2022	Trabajo de investigación	173
18	Proyecto Centro Documental de la Memoria Histórica de Setenil de las Bodegas	2021-2022	Proyecto	25
19	Informe Fosas comunes del cementerio de Olvera	2022	Memoria descriptiva	64

2. Inventarios

	Contenido	Fecha (publicación)	Descripción	N.º Páginas
1	Archivo Histórico Municipal de Setenil de las Bodegas		Inventario	95
2	Archivo Histórico Municipal Torre Alháquime	2002	Inventario	116
3	Archivo Municipal Algodonales	2020	Inventario	198
4	Archivo Municipal Arcos de la Frontera	2021	Inventario	108
5	Archivo Municipal Benaocaz	2021	Inventario	141
6	Archivo Municipal Bornos	2002	Inventario	174
7	Archivo Municipal El Bosque	2020	Inventario	169
8	Archivo Municipal Gastor	2004	Inventario	207
9	Archivo Municipal Olvera	2008	Inventario	168
10	Archivo Municipal Prado del Rey	2014	Inventario	130
11	Archivo Municipal Puerto Serrano	2011	Inventario	134
12	Archivo Municipal Villamartín	2010	Inventario	221
13	Archivo Municipal Zahara de la Siera	2007	Inventario	176
14	Archivo Provincial de Cádiz. Prisión Central de El Puerto. Catálogo de expedientes		Catálogo	888
15	Archivo Tribunal Militar Segundo. Expedientes Gaditanos	2016-2017	Informe	171

3. Legislación

Contenido		Fecha	Descripción	N.º Páginas
1	Ley 5/1979. Reconocimiento pensiones familiares Guerra Civil	1979	Documentos	6

2	Ley 35/1980, Pensiones a los mutilados excombatientes de la zona republicana	1980	Documentos	9
3	Ley 6/1982, Pensiones a los mutilados civiles de guerra	1982	Documentos	3
4	Decreto. Coordinación actuaciones Andalucía	2003	Documentos	3
5	Ley de la Memoria Histórica	2007	Documentos	7
6	Orden de 6/11/2008 Retirada de símbolos franquistas	2008	Documentos	1
7	Real decreto 1791/2008. Reparación y reconocimiento	2008	Documentos	8
8	Real decreto 1792/2008 Nacionalidad española a los voluntarios Brigadas Internacionales	2008	Documentos	5
9	Orden. Protocolo Andaluz de actuación en exhumaciones	2009	Documentos	5
10	Decreto. Indemnizaciones mujeres represaliadas. Andalucía	2010	Documentos	4
11	Decreto. Lugar de Memoria Histórica de Andalucía y Catálogo	2011	Documentos	3
12	Protocolo de actuación en exhumaciones de víctimas de la guerra civil y la dictadura	2011	Documentos	8
13	Ley de Memoria Histórica y Democrática de Andalucía	2017	Documentos	31
14	Acuerdo formulación del I Plan Andaluz de Memoria Democrática 2018-2022	2018	Documentos	3
15	I Plan Andaluz de Memoria Democrática 2018-2022	2018	Documentos	140
16	Resolución Homenaje a los españoles deportados y fallecidos en Mauthausen	2019	Documentos	2
17	Real Decreto 373/2020. Estructura Orgánica	2020	Documentos	14
18	Anteproyecto de Ley de Memoria Democrática	2021	Documentos	66

ARCHIVO DE LA MEMORIA

DE LA SIERRA DE CÁDIZ

BIBLIOTECA VIRTUAL

Biblioteca Virtual del Archivo de la Memoria de la Sierra de Cádiz.

ÁNGEL MEDINA LINARES

INTRODUCCIÓN

El segundo de los pilares fundamentales del Archivo de la Memoria de la Sierra de Cádiz son los **fondos bibliográficos y hemerográficos** reunidos en una Biblioteca Virtual especializada. Dichos recursos son fundamentales para el entendimiento de todo lo ocurrido en nuestro pasado más reciente, así como la contextualización de los fondos documentales recogidos en nuestro Archivo y Base de Datos. La creación de esta Biblioteca permitirá la consulta de sus fondos por parte de investigadores y expertos en la materia, pero también familiares de las víctimas de la represión y toda aquella persona interesada en la Memoria Histórica. Para facilitar el funcionamiento y consulta se ha elaborado un **sistema de clasificación** que recoge la diversidad temática de aquellas monografías y publicaciones que forman parte de Biblioteca: Segunda República, Movimiento Obrero, Política, Guerra Civil, Dictadura, Represión, Lucha Antifascistaa, Exilio, Transición, Democracia, Testimonios, Arqueología, Biografías, Estudios locales, Revistas, etc.

Con la puesta en marcha de esta Biblioteca pretendemos convertirnos en un centro de custodia documental, investigación y difusión de la Memoria Histórica, con la referencia inicial de los acontecimientos sucedidos en la Sierra de Cádiz y la provincia. Para cumplir con ello y teniendo en cuenta la actual demanda digital, se ha optado por establecer una **Biblioteca Virtual**, como propuesta de utilización de las nuevas tecnologías de la información y la comunicación para el fomento de la lectura de los fondos bibliográficos.

.

SISTEMA DE CLASIFICACIÓN

SISTEMA DE CLASIFICACIÓN[2]	
BIO	**Biografías y Memorias**
CUL	**Cultura**
DEM	**Democracia**
DIC	**Dictadura Franquista**
ECO	**Economía**
EDU	**Educación**
EJE	**Ejército, milicias y operaciones militares**
EXI	**Exilio**
FIL	**Filosofía**
FON-COM	**Fondo Comarcal**
FON-LOC	**Fondo Local**
FON-PRO	**Fondo Provincial**
FON-REG	**Fondo Regional**
GUE	**Guerra Civil**
HIS	**Historia**
HIS-ESP	**Historia de España**
HIS-INT	**Historia Internacional**
LIT	**Literatura**
MH	**Memoria Histórica**
MOV	**Movimiento Obrero**
POL	**Política**
PRE	**Prensa**
REL	**Religión**
REP	**Represión**
REP-LUC	**Represión-Lucha antifranquista**
REP-MAG	**Represión-Magisterio**
REP-MUJ	**Represión-Mujer**
REP-PRE	**Represión-Presos y Prisiones**
SEG	**Segunda República**
SOC	**Sociología**
TES	**Testimonios**
TRA	**Transición**

[2] Este sistema es común para la Biblioteca Física y la Biblioteca Virtual.

BIBLIOTECA VIRTUAL

Atendiendo a la utilización de las nuevas tecnologías de la información y la comunicación para el fomento de la lectura de los fondos bibliográficos de esta biblioteca, se ha establecido una Biblioteca Virtual. En esta sección se pueden consultar trabajos de investigación que tienen un alcance más científico y cuya consulta física es más dificultosa, ya que tienen escaso recorrido editorial o se encuentran en portales webs especializadas. Para paliar esta problemática se han recopilado un centenar de monográficos y publicaciones relacionadas con la Memoria Histórica y el estudio de la Segunda República, la Guerra Civil y el Franquismo. Su fondo más importante es el referente a los estudios locales existentes en la comarca de la Sierra de Cádiz y la provincia. De igual manera destacan otras especialidades sobre los mecanismos represivos y su alcance en la sociedad andaluza.

USOS Y SERVICIOS

Nuestro Archivo ofrece de forma gratuita el Servicio de Consulta de la **Biblioteca Virtual** en soporte digital. Desde la Plataforma Google Drive, pinchando en el siguiente **enlace,** se puede acceder a toda la información de esta sección. Se aconseja consultar el SISTEMA DE CLASIFICACIÓN y el INVENTARIO. En el caso del envió de **copias digitales** de los originales está totalmente prohibido.

Acceso: https://drive.google.com/drive/folders/1-1MhDT-n9GMQxiG-0HhNfb663Dz-CjiE?usp=share_link

INVENTARIO BIBLIOTECA VIRTUAL		
Biografías y Memorias		
Signatura	**Referencia completa**	**N.º Páginas**
BIO-MED-aur	Medina Linares, Ángel: "Aurelio Almagro Gracia: medicina y socialismoen el exilio (1881-1973)". *Revista Baética. Estudios Historia Moderna y Contemporánea*, 40,2020, pp. 363-396.	34
BIO-MOR-ladV1	Moreno Tello, Santiago (coord.): *La destrucción de la Democracia: Vida y muerte de los alcaldes del Frente Popular en la provincia de Cádiz,* (vol. I), Cádiz, Diputación, Junta de Andalucía, 2011	578
BIO-MOR-laV2	Moreno Tello, Santiago (coord.): *La destrucción de la Democracia: Vida y muerte de los alcaldes del Frente Popular en la provincia de Cádiz*, (vol. II), Cádiz, Diputación, Junta de Andalucía, 2012	597
Cultura		
Signatura	**Referencia completa**	**N.º Páginas**
CUL-DIA-and	Diamante Stihl, J: *Andalucía y el cine durante la guerra civil y la dictadura franquista: Una aproximación*, Sevilla, Centro de Estudios Andaluces, 2009,	112
Democracia		
Signatura	**Referencia completa**	**N.º Páginas**
Dictadura Franquista		
Signatura	**Referencia completa**	**N.º Páginas**
DIC-CAS-mor	Casanova, Julián (coord.): *Morir, matar, sobrevivir. La violencia en la dictadura de Franco*, Barcelona, Crítica, 2002.	354
DIC-COB-nos	Cobo Romero, Francisco y Ortega López, T. Ma., "No sólo Franco. La heterogeneidad de los apoyos sociales al régimen franquista y la composición de los poderes locales. Andalucía, 1936-1948", en *Historia Social*, no 51, 2005, pp. 49-71.	25
DIC-ARC-hom	Del Arco Blanco, Miguel: "Hombre nuevos" el personal político del primer franquismo en el mundo rural del sureste español (1936-1951), *Ayer*, N.º 65, 2007, págs. 237-267	24
Economía		
Signatura	**Referencia completa**	**N.º Páginas**
Educación		
Signatura	**Referencia completa**	**N.º Páginas**
EDU-BEN-edu	Benvenuty Morales, Juan: *Educación y política educativa en Cádiz durante la Segunda República (1931-1936) análisis de la reforma*, Tesis Doctoral, Universidad de Sevilla 1985.	
Ejército, milicias y operaciones militares		
Signatura	**Referencia completa**	**N.º Páginas**

EJE-ALC-mil	Alcalde, Juan J: *Milicias y unidades armadas anarquistas (FAI, FIJL) y anarcosindicalistas (CNT) en la guerra civil española 1936-1939.* Madrid, 2008.	515
EJE-GAR-tra	García Márquez, José María: *Trabajadores andaluces muertos y desaparecidos del Ejército republicano (1936-1939).* Fundación para el Desarrollo de los Pueblos de Andaucía, Córdoba, 2009.	68
EJE-GIL-des	Gil Honduvilla, Joaquín: *Desde la proclamación de la República al 18 de julio de 1936: el cambio de rumbo político en la II División Orgánica,* Tesis inédita, Universidad de Huelva, 2009	957
EJE-NÚÑ-lac	Núñez Calvo, Jesús Narciso: *La Comandancia de la Guardia Civil de Cádiz en la Guerra Civil (1936-1939)485*. Tesis doctoral. Juan Avilés Farré (director). UNED. 2016. Disponible.	485
Exilio		
Signatura	**Referencia completa**	**N.º Páginas**
EXI-AZN-1939	Aznar Soler, Manuel y Murga Castro, Idoia: *1939. Exilio republicano español.* Ministerio de Justicia, Madrid, 2019.	710
EXI-ALT-exi	Alted Vigil, Alicia (coord): *Exilios I Refugiados españoles en el mediodía de Francia,* UNED, 2004.	60
EXI-BIB-and	Biblioteca de Andalucía: *Andaluces en el exilio (con motivo de la Guerra Civil, 1936-1939).* Junta de Andalucía, Sevilla, 2010.	341
EXI-HER-los	Hernández de, Miguel. *Los últimos españoles de Mauthausen.* Ediciones B, Barcelona, 2015.	127
EXI-MAR-los	Martínez López, Fernando: *Los andaluces en el exilio del 39*, Centro de Estudios Andaluces, 2015.	180
EXI-ORT-exi	Ortega Bernabéu, Eliane: "Exilio republicano de 1939 en Argelia. los campos de concentración de Morand en Boghari y Hadjerat M´Guil en el Valle de la Muerte", *Laberintos: revista de estudios sobre los exilios culturales españole*s, N.º. 20, 2018, págs. 355-366	16
EXI-ORT-roj	Ortiz, Jean: *Rojos: la gesta de los guerrilleros españoles en Francia.* Fundación Editorial el perro y la rana, Gobierno Bolivariano de Venezuela, 2012	114
EXI-VAR-muj	Varios: *Mujeres en el exilio republicano de 1939. Homenaje a Josefina Cuesta.* Ministerio de la Presidencia, Madrid, 2021	839
Filosofía		
Signatura	**Referencia completa**	**N.º Páginas**
Fondo Comarcal		
Signatura	**Referencia completa**	**N.º Páginas**
FON-COM-ALG-los	Algarbani Rodríguez, José Manuel: "Los bunkers del Estrecho y los prisioneros republicanos", en *Almoraima*, (Algeciras), no 36, 2008, pp. 451-460.	10
FON-COM-BEN-rep	Benítez Gómez, Pablo: *República, Retaguardia y Justicia Militar en la Serranía de Ronda (1930-1940). Tésis Doctoral, Universidad de Málaga, 2021*	461
FON-COM-CAS-mem	Castro, Manuel; Guerrero, Luis Javier; Morales, Antonio; Palomares, Hugo; Pérez, Alejandro; Román, Jesús; Sígler, Fernando: *Memoria Recuperada, Memoria Compartida. La represión franquista en las sierras de Ronda y Cádiz.* Asociación Papeles de Historia, 2013.	76
Fondo Local		

Signatura	Referencia completa	N.º Páginas
FON-LOC-ALB-con	Alba Ramírez, Antonio (coord.): *Conil en la memoria.* Ayuntamiento de Conil de la Frontera, 2004.	182
FON-LOC-ALG-elp	Algarbani Rodríguez, José Manuel: "El papel del Campo de Gibraltar en la Guerra Civil", en VV. AA., *Un futuro para nuestro pasado,* Actas III Jornadas Memoria y Justicia, Asociación Andaluza Historia y Justicia, 2006, pp. 61 -75.	14
FON-LOC-COL-lar	Collado Aguilar, Miguel Ángel: *La represión fascista en la Sierra de Cádiz: el caso de El Bosque.* Investigación Inédita, Diputación de Cádiz, 2021.	70
FON-LOC-DÍA-unr	Díaz Martínez, Beatriz: *Un rosal de flores chiquititas. Represión y supervivencia en Los Barrios*. Tréveris, 2011.	344
FON-LOC-GAR-mor	García Márquez, José María y Guardado Rodríguez, Miguel: *Morón: consumatum est. 1936-1953. Historia de un crimen de guerra*. Planta Baja, Asociación Poética Cultural "Sin Fronteras, Sevilla, 2011	872
FON-LOC-GUZ-luc	Guzmán Martín, Sebastián: *Luces y sombras de la Historia de Chipiona, Segunda República, Guerra Civil y represión, Chipiona*, Ayuntamiento, Junta de Andalucía, Universidad de Cádiz, 2008.	207
FON-LOC-HER-vej	Hernández Navarro, Francisco y Moreno Tello, Santiago: *Vejer recupera su memoria*, Cádiz, Diputación, 2011.	24
FON-LOC-MOR-lag	Moreno Lozano, Catalina: "La guerra civil en la provincia de Cádiz: Tarifa 1936-1939", *Almoraima: revista de estudios campogibraltareños*, Nº 6, 1991, págs. 85-92	8
FON-LOC-PRI-lag	Prieto Borrego, Lucía: "La Guerra Civil en Ronda", en *Memorias de Ronda,* (Ronda), N.º 6, mayo 2010, pp. 16-27.	10
FON-LOC-ROM-his	Romero Romero, Fernando: *Historia de Puerto Serrano. Puerto Serrano contemporáneo*. Diputación de Cádiz, 2003	504
FON-LOC-ROM-rep	Romero Romero, Fernando: "Represión fascista en la Sierra de Cádiz. La matanza de El Gastor", en *Cuadernos para el Diálogo*, (Madrid), N.º 52, 2010, pp. 26-33.	8
FON-LOC-ROM-repú	Romero Romero, Fernando: *República, Guerra Civil y represión en Villamartín. 1931-1946*. Ayuntamiento de Villamartín, Junta de Andalucía, 2008.	234
FON-LOC-SEG-tar	Segura González, Wenceslao: *Tarifa en la II República. Apuntes para la historia del republicanismo tarifeño.* Tarifa, Editorial Acento 2000.	176
Fondo Regional		
Signatura	**Referencia completa**	**N.º Páginas**
FON-REG-DÍA-bib	Díaz Arriaza, José. *Bibliografía de la Guerra Civil en Andalucía.* Todos los Nombres, 2013	493
Guerra Civil		
Signatura	**Referencia completa**	**N.º Páginas**
GUE-ÁLV-annd	Álvarez Rey, Leandro (coord.): *Andalucía y la Guerra Civil. Estudios y perspectivas*, Sevilla, Diputación, 2006.	**272**
GUE-ESP-vio	Espinosa Maestre, Francisco (coord.): *Violencia roja y azul: España, 1936-1950*, Barcelona, Crítica, 2010.	**2066**
Historia		
Signatura	**Referencia completa**	**N.º Páginas**
Historia de España		
Signatura	**Referencia completa**	**N.º Páginas**

Historia Internacional		
Signatura	**Referencia completa**	**N.º Páginas**
Literatura		
Signatura	**Referencia completa**	**N.º Páginas**
Memoria Histórica		
Signatura	**Referencia completa**	**N.º Páginas**
MH-BAQ-las	Baquero, Juan Miguel: *Las huellas en la tierra. Anuario 2016-2017. Intervenciones en fosas comunes del franquismo en Andalucía*. Junta de Andalucía, Sevilla, 2018.	208
MH-BAQ-que	Baquero, Juan Miguel: *Que fuera mi tierra. Anuario 2015. Intervenciones en fosas comunes del franquismo en Andalucía.* Junta de Andalucía, Sevilla, 2016.	96
MH-BAQ-tie	Baquero, Juan Miguel: *Tierra de poetas y huesos. Anuario 2018-2019. Intervenciones en fosas comunes del franquismo en Andalucía.* Ministerio de la Presidencia, Madrid, 2020.	193
MH-ETX-las	Etxeberría, Francisco (coord): *Las exhumaciones de la Guerra Civil y la dictadura franquista (2000-2019). Estado actual y recomendaciones de futuro*. Ministerio de la Presidencia, Madrid, 2020	223
MH-GIR-pol	Giráldez Díaz, Javier: *Política de la memoria y memoria de la política. Una reflexión sobre la memoria histórica en Andalucía*. Universidad de Sevilla. Tesis Doctoral, 2014	619
MH-VAR-arq	Varios: *Arqueología del Valle de los Caídos. Prospección y excavación en los espacios de vida de los trabajadores y sus familiares*. Ministerio de la Presidencia, Madrid, 2021.	174
Movimiento Obrero		
Signatura	**Referencia completa**	**N.º. Páginas**
MOV-GUT-and	Gutiérrez Molina, José Luis: "Andalucía y el anarquismo (1868-1936)" en *Ayer*, (Madrid), N.º 45, 2002, pp. 171-196.	26
Política		
Signatura	**Referencia completa**	**N.º Páginas**
POL-GUT-vie	Gutiérrez Molina, José Luis: "Viejo y nuevo caciquismo durante los años 30 en Cádiz", en *Trocadero*, (Cádiz), N.º 5, 1993, pp. 503-516.	14
POL-PON-gue	Ponce Alberca, Julio (coord.): *Guerra, Franquismo y Transición Los gobernadores civiles en Andalucía (1936-1979)*, Sevilla, Centro de Estudios Andaluces, 2008.	162
Prensa		
Signatura	**Referencia completa**	**N.º Páginas**
PRE-MOR-per	Moreno Tello, Santiago: *Periodistas represaliados en Cádiz*, Cádiz, Asociación de la Prensa, 2008.	60
Religión		

Signatura	Referencia completa	N.º Páginas
REL-PRI-lav	Prieto Borrego, Lucía: "La violencia anticlerical en las comarcas de Marbella y Ronda durante la Guerra Civil", en *Baética*, (Málaga), N.º 25, 2003, pp. 751-772.	22
Represión		
Signatura	**Referencia completa**	**N.º Páginas**
REP-LAN-los	Langa Nuño, Concha: "La represión de periodistas en la guerra y la inmediata posguerra. El caso de Cádiz" en Congreso Internacional "Historia y Memoria". Historia y memoria. Todos los nombres, mapa de fosas y actuaciones de los Tribunales de responsabilidad política en Andalucía. Ed. Miguel Gómez Oliver y Fernando Martínez López (pp. 13). Almería: Universidad de Almería. 2007	13
REP-GUT-lar	Gutiérrez Molina, José Luis: *La represión golpista en Cádiz y el castillo de San Sebastián*, "Todos (…) los nombres_", 2016.	18
REP-GUT-pas	Gutiérrez Molina, José Luis: *Pasadas por las armas. Localización de las 43 personas fusiladas en 1937 por los golpistas en Cádiz a consecuencia de los procedimientos sumarísimos de urgencia*, "Todos (…) los nombres_"	27
REP-NÚÑ-lar	Núñez Calvo, Jesús Narciso: "La represión y sus directrices sevillanas en la provincia de Cádiz", en *Almajar*, (Villamartín), n.º II, 2005, pp. 195-208.	17
REP-ROM-jus	Romero Romero, Fernando: "Justicia militar: el nudo represivo entre Jerez y la Sierra de Cádiz", en *Ubi Sunt? Revista de Historia*, (Cádiz), N.º 27, 2012, pp. 116-128.	13
REP-ROM-ESP-jus	Romero Romero, Fernando y Espinosa Maestre, Francisco: "Justicia militar y represión fascista en Cádiz", en Historia 16, N.º 297, 2001, pp. 74-101.	9
REP-ROM-lar	Romero Romero, Fernando: "La represión en la provincia de Cádiz: bibliografía y cifras", en *Ubi Sunt?*, (Cádiz), N.º 17, 2005, pp. 27-30.	6
REP-ROM-rep	Romero Romero, Fernando: Represión y muerte en la provincia de Cádiz. Del olvido a la recuperación de la Memoria Histórica", en Moreno Tello, Santiago y Rodríguez Moreno, José Joaquín: (coords.), *Marginados, disidentes y olvidados en la historia*. Cádiz, Universidad, 2009, pp. 285-327.	36
REP-ROM-larepr	Romero Romero, Fernando: La represión fascista en la Sierra de Cádiz: Una aproximación cuantitativa desde los Registros Civiles y archivos municipales", en Ortiz Villalba, Juan (coord.): *Andalucía: guerra y exilio*, Sevilla, Universidad Pablo de Olavide, Fundación El Monte, 2005, pp. 149-164.	16
Represión-Lucha antifranquista		
Signatura	**Referencia completa**	**N.º Páginas**
REP-LUC-COB-lar	Cobo Romero, Francisco (coord.): L*a represión franquista en Andalucía: balance historiográfico, perspectivas teóricas y análisis y resultados*, Sevilla, Centro de Estudios Andaluces, 2012.	152
Represión-Magisterio		
Signatura	**Referencia completa**	**N.º Páginas**
REP-MAG-IGL-mae	Iglesias, María Antonia: *Maestros de la república- los otros santos, los otros mártire*s, 2010	489
Represión-Mujer		
Signatura	**Referencia completa**	**N.º Páginas**
REP-MUJ-BARR-ham	Barranquero Texeira, Encarnación: "Hambre, hacinamiento y doctrina: las presas en las cárceles de Franco durante la posguerra", en *Andalucía en la Historia*, (Sevilla), N.º 25, 2009, pp. 20-25.	6

REP-MUJ-BARR-muj	Barranquero Texeira, Encarnación*: Mujer, cárcel, franquismo: la Prisión Provincial de Málaga 1937 – 1945*, Málaga, autora, 1994.	28
REP-MUJ-PRI-viv	Prieto Borrego, Lucia: "Vivencias y experiencias de las mujeres en el éxodo republicano", en *Baética*, (Málaga), N.º 24, 2002, pp. 515-540.	26
Represión-Presos y Prisiones		
Signatura	**Referencia completa**	**N.º Páginas**
REP-PRE-ALG-los	Algarbani Rodríguez, José Manuel: "Los caminos de los prisioneros. La represión de postguerras en el Sur de España. Los Batallones de Trabajadores", en Gómez Oliver, Miguel y Martínez López, Fernando. (eds.), *Historia y Memoria. Todos los Nombres, Mapas de Fosas y Actuaciones de los Tribunales de Responsabilidades Políticas en Andalucía*, Almería, Universidad, 2007.	17
REP-PRE-ASO-cam	Asociación Andaluza Memoria Histórica y Justicia: *VI Jornadas. Campos de concentración y trabajo esclavo en Andalucía*, Diputación de Sevilla, 2010.	124
REP-PRE-GAT-una	Gatica Cote, Daniel: "Una cárcel de posguera. La Prisión Central de El Puerto de Santa María en 1940: los prisioneros gaditanos", en Sobrequés, Jaume, Molinero Ruiz, Carme y Sala, Margarida: *Los campos de concentración y el mundo penitenciario en España durante la guerra civil y el franquismo*, Barcelona, Museu d´Historia de Catalunya, Crítica, 2003.	47
REP-PRE-GUT-por	Gutiérrez Molina, José Luis: "Por soñar con la libertad los convirtieron en esclavos: Presos, prisioneros y obras públicas y privadas en Andalucía durante la guerra civil", en *Historia actual on-line*, N.º 3, 2004, pp. 39-54.	21
Segunda República		
Signatura	**Referencia completa**	**N.º Páginas**
SEG-CAR-abs	Caro Cancela, Diego: - "Abstencionismo y participación electoral en las ciudades de Andalucía anarquista (1933-1936)" en *Revista de Estudios Regionales*, 40, 1994, pp.189-203.	16
SEG-CAR-ele	Caro Cancela, Diego: "Elecciones, conflictividad social y violencia política en la Andalucía del Frente Popular", *Trocadero: Revista de historia moderna y contemporánea*, N.º 17, 2005, págs. 57-76	19
SEG-CAR-imp	Caro Cancela, Diego: - "Implantación sindical y participación electoral en la Segunda República: Cádiz (1933-1936)", *Trocadero*, Cádiz, N. º5, 1993, pp. 609-626.	17
SEG-GUT-lah	Gutiérrez Molina, José Luis: "La huelga general de octubre de 1931 en Cádiz y la pervivencia del mito de la violencia revolucionaria". *Pandora: revue d'etudes hispaniques*, Nº. 12, 2014, págs. 81-97	17
SEG-SÍG-apor	Sígler Silvera, Fernando: "Aportación al estudio de los conflictos sociales y políticos durante la II República en Andalucíael caso de la Sierra de Cádiz". *Espacio, tiempo y forma*. Serie V, Historia contemporánea, N.º 1, 1988, págs. 261-274	12
SEG-ROM-vic	Romero Romero, Fernando: "Víctimas de la violencia revolucionaria en la retaguardia republicana gaditana (1936)" en CASAS SÁNCHEZ, José Luis y DURÁN ALCALÁ, Francisco: (coords.), 1931-1936, De la República democrática a la sublevación militar, Actas del IV Congreso sobre Republicanismo, 2009, pp. 289-308.	21
Testimonios		
Signatura	**Referencia completa**	**N.º. Páginas**
Transición		
Signatura	**Referencia completa**	**N.º. Páginas**

CAPÍTULO V

Memoria y Educación en la Sierra de Cádiz

Ángel Medina Linares

Diputación de Cádiz

Memoria y Educación en la Sierra de Cádiz

Ángel Medina Linares

Memoria y Educación en la Sierra de Cádiz

© Texto: Ángel Medina Linares

Este proyecto es una adaptación del proyecto realizado por el mismo autor en colaboración con el Ministerio de la Presidencia y la Asociación de la Memoria Histórica de Setenil de las Bodegas

El siguiente trabajo tiene como referencia los postulados expuestos en dos trabajos de enorme interés:

***"Guía Didáctica: El Derecho a Conocer"*. Editada por el Ayuntamiento de Sevilla en 2018 y elaborada por Ángel del Río Sánchez, José Luis Gutiérrez Molina, Pura Sánchez y Cecilio Gordillo.**

***"Aula Itinerante de Memoria Histórica y Democrática"* de la Diputación de Cádiz. Coordinada por Santiago Moreno Tello y desarrollada entre 2018 y 2022.**



Memoria Histórica: una asignatura pendiente

Setenil de las Bodegas, años 40

En los últimos años el **movimiento por la recuperación de la Memoria histórica** avanza, lenta pero firmemente, llegando a más sectores de una nuestra sociedad. Sin embargo, en la educación, en los centros escolares, no tanto. Aunque la **Ley de Memoria Histórica y Democrática de Andalucía**, aprobada el 15 de marzo de 2017 en el Parlamento de Andalucía contempla, entre otras actuaciones, la obligatoriedad de incorporar la materia de la memoria democrática en el currículo escolar a partir de la Educación Secundaria Obligatoria, salvo excepciones, son pocos los alumnos que conocen algún aspecto de esta materia. Insuficiencias, lagunas, silencios y hasta tergiversaciones de un pasado que no se termina de asumir protagonizan el temario de cientos de alumnos en toda Andalucía.

Dentro de nuestra provincia, el **Servicio de Memoria Histórica y Democrática de la Diputación de Cádiz** ha empleado todos sus recursos en paliar esta situación, prueba de ello es el **Aula Itinerante de Memoria Histórica y Democrática 'Carlos Perales'**, que ha visitado con éxito más de una veintena de municipios gaditanos, estando siempre presente algún centro educativo del municipio en cuestión. Desafortunadamente, ante circunstancias ajenas, es muy difícil atraer a un público joven a este tipo de cuestiones. Es por ello por lo que en estas páginas se propone ir un paso más allá, concretamente a las aulas, ofreciendo a los más jóvenes **una mirada al pasado**, nuestro pasado.



Historia Local como estrategia educativa

El objeto de la Guía ***"Memoria y educación en la Sierra de Cádiz"*** es facilitar la introducción de la memoria histórica a la comunidad educativa de los centros de enseñanza de la Sierra de Cádiz. El programa a debatir tiene como objetivo sensibilizar al alumnado de los centros educativos de Secundaria, Bachillerato y Centros Adultos en la necesidad de conocer nuestra Memoria Histórica y Democrática para entender nuestro presente, valorar las aportaciones de las generaciones precedentes a los principios democráticos, la responsabilidad de las nuevas generaciones en la defensa de los derechos humanos y la solidaridad entre personas y pueblos.



Como eje vertebrador del proyecto encontramos la historia reciente de los pueblos de la **Sierra de Cádiz**. El conocimiento de la **Historia Local** constituye una interesante estrategia educativa para reforzar la consecución de los objetivos señalados a continuación. Esta, lejos de procurar una visión reduccionista de los procesos históricos, debidamente contextualizada, se convierte en un instrumento adecuado para suscitar el interés por **la historia de Andalucía y de España**. Se procura así un saber significativo y enraizado, en tanto que se refiere a un espacio que al alumnado le resulta familiar: **su pueblo**. También se facilita la comprensión de la situación actual del entorno próximo al alumnado, así como a la valoración de las figuras de algunos de sus paisanos y paisanas y de su contribución a la sociedad actual.

Setenil de las Bodegas, años 40



Objetivos

Alejandro Tiana Ferrer, *Las misiones pedagógicas*

- **Profundizar en el contexto histórico que rodea el movimiento de la Memoria Histórica en Cádiz y la comarca de la Sierra**. Partiendo de la Segunda República, siguiendo con la Guerra Civil y profundizando en la Dictadura Franquista y la represión.
- **Construir conocimiento sobre Memoria Histórica,** como un acto de justicia, amparado por el derecho internacional y por la propia declaración de Naciones Unidas sobre el régimen de Franco. Un verdadero acto de reparación con la legalidad y la legitimidad democrática del proyecto republicano que defendieron.
- **Poner de manifiesto la importancia de la recuperación de la Memoria Histórica en la práctica educativa.** Conocer las bases teóricas y la metodología de la historia oral y de la historia del presente, favorecer la comunicación intergeneracional y la recuperación de la memoria de las personas mayores.
- **Emplear con rigor la terminología y el vocabulario históricos** y aplicar las técnicas elementales de comentario de textos y de interpretación de mapas, gráficos y fuentes históricas, tanto escritas como orales.
- **Aportar experiencias y propuestas significativas**, destacando fuentes bibliográficas, con especial atención a las **monografías locales**, así como audiovisuales y gráficas que ayuden a introducir los contenidos de la historiografía reciente.
- **Reconocer en la geografía local**, comarcal y autonómica determinadas huellas materiales de la Guerra Civil y la posguerra para su incorporación en el ámbito educativo como fuentes directas. En este apartado es fundamental los **“Memoriales”** existentes en la comarca y los municipios, así como las intervenciones en **“Fosas Comunes”**. Ambas cuestiones son claves para el entendimiento y reconocimiento de la Recuperación de la Memoria Histórica.
- **Contribuir al desarrollo personal del alumnado.** La construcción de conocimiento histórico y el papel del alumno/a como agente de dicha construcción contribuye de manera decisiva tanto a su madurez académica como personal, en la medida en que fomenta la autonomía en el proceso de aprendizaje y el pensamiento crítico.

Beneficiarios: alumnos y profesores

Los objetivos propuestos están adaptados a los **distintos niveles educativos**. En concreto, se contempla la posibilidad de ser proyectados para **4º de Eso, 2º de Bachillerato y Educación de Personas Adultas**. Asimismo, las actividades propuestas pueden seleccionarse, de modo que el profesorado, en función del interés y las características de su grupo, construya su **propio itinerario formativo**. Ello responde a un planteamiento básico que nos lleva a considerar la Memoria Histórica como un campo de conocimiento en construcción que es recomendable abordar desde una **perspectiva multidisciplinar**.

Entendemos que las actividades propuestas, en cualquiera de los niveles de aprendizaje, inciden de forma específica en la adquisición de las competencias sociales y cívicas, así como de la competencia de aprender y dan ocasión, a profesorado y alumnado, de desarrollar procesos de aprendizaje tanto en **contextos educativos formales como informales**.

En definitiva, esperamos que este proyecto sirva a las generaciones más jóvenes, para aprender de nuestra historia más reciente, el reconocimiento de las víctimas de la guerra civil y el franquismo tal y como marca la ley, hacer efectivos los nuevos derechos reconocidos a las víctimas, contribuir a cerrar heridas y eliminar cualquier elemento de división entre los ciudadanos bajo los principios de **Verdad, Justicia y Reparación.**



Documental *Las Maestras de la República*



Centros Educativos

- **Alcalá del Valle**: IES Fuente Grande.
- **Algodonales**: Colegio C.R.I.P.E.R y IES Fuente Alta.
- **Arcos de la Frontera**: IESO los Cabezuelos, IES Alminares e IES Guadalpeña.
- **Bornos**: IES El Convento.
- **El Gastor**: Colegio Nuestra Señora del Rosario.
- **Espera**: IESO Castillo de Fatetar.
- **Grazalema**: IESO Sierra de Grazalema.
- **Olvera**: IES Zaframagón e IESO Sierra de Lijar.
- **Prado del Rey**: IES Carlos III.
- **Puerto Serrano**: IESO Vía Verde.
- **Setenil de las Bodegas**: IESO Villa de Setenil.
- **Ubrique**: IES las Cumbres, IES Nuestra Señora de los Remedios e IESO Maestro Francisco Fatou.
- **Villamartín**: IES Castillo de Matrera e IESO La Loma.

En el caso de los municipios de Algar, Benaocaz, El Bosque, Torre Alháquime, Villaluenga del Rosario y Zahara de la Sierra, no ha sido posible realizar el material didáctico ante la falta de material y/o la ausencia de centros educativos superiores.

¿Qué es la Memoria Histórica?

La definición de Memoria Histórica se podría resumir en un m**ovimiento socio-cultural en pro de los derechos humanos, la libertad y la justicia social**, entendiendo esta último como la búsqueda del reconocimiento y la reparación de las v**íctimas de la Guerra Civil y el Franquismo**. De igual manera es un proceso de estudio de la historia reciente de nuestro país, contraria a postulados negacionistas y blanqueadores.

Pilares fundamentales:

Verdad
Justicia
Reparación

¿CÓMO SE RECUPERA LA MEMORIA HISTÓRICA?

- **Investigación histórica y conocimiento del pasado**
- **Atención a las víctimas. psicológico y moral**
- **Localización y recuperación de los restos**
- **Reconocimiento y homenaje**
- **Colaboración e implicación institucional**

Memoria Histórica en la Provincia de Cádiz

Aunque durante la Guerra Civil, la Dictadura Franquista y la Transición hubo algunos casos, muy puntuales, de recuperación de restos mortales por sus familiares en la provincia, no es hasta principios del siglo XXI cuando se desarrolló el **movimiento por la recuperación de la Memoria histórica.** La implicación de familiares de las víctimas, expertos en la materia y asociaciones memorialistas ponen marcha un proceso que se ve reforzado en ocasiones por instituciones públicas, como Ayuntamientos, la Junta Andalucía y la Diputación de Cádiz. En el caso gaditano no podemos dejar de reconocer el papel del **Servicio de Memoria Histórica y Democrática de la Diputación de Cádiz**. A lo largo de los años este servicio ha llevado a cabo diferentes iniciativa, además de colaborar en el millar de actividades realizadas.

Entre las actividades desarrolladas en nuestra provincia en líneas generales destacaremos:





Investigación histórica, recopilación y estudio de fuentes documentales, bibliografía y testimonios

Uno de los apartados fundamentales para el estudio y divulgación de la memoria histórica es la propia **investigación histórica**. Esta, resumidamente, tiene como objetivo la **recopilación y el análisis de las fuentes documentales, bibliográficas y testimoniales existentes**, para la creación del relato de los hechos históricos ocurridos. Dentro del abanico de posibilidades existentes hoy en día podríamos destacar los siguientes recursos o centros de documentación:

- **Archivos Municipales y Registros Civiles** locales
- **Archivo Histórico Provincial de Cádiz**, con especial atención a los expedientes de presos del Penal del Puerto de Santa María
- **Archivo del Tribunal Militar Territorial 2° de Sevilla**, donde se conservan todos los expedientes judiciales de víctimas del franquismo
- Otros **Archivos nacionales**: Biblioteca Nacional, Centro Documental de la Memoria Histórica, Fundación Pablo Iglesias, entre otros.
- **Investigaciones locales** o estudios generales
- Por último, es de de destacar, los **testimonios** existentes sobre los hechos ocurridos, que en la mayoría de casos corresponden a familiares de las víctimas de la Guerra Civil y la represión



Localización y recuperación de los restos Fosas Comunes

El proceso de recuperación y localización de los restos de víctimas localizados en fosas comunes o enterramientos clandestinos cuenta con un proceso metodológico y científico, que podemos resumir en las siguientes fases:

- **Investigación histórica, recopilación y estudio de fuentes documentales, bibliografía y testimonios**
- **Prospección electromagnéticageofísica, geo-detección y geolocalización**
- **Intervención y estudio arqueológico, recuperación y exhumación de los restos**
- **Estudio antropológico, laboratorio**
- **Identificación genética**
- **Entrega de los restos, re-inhumación y homenaje**

Fuente propia. Trabajos de localización de las fosas comunes del cementerio de Olvera



CONTEXTO HISTÓRICO. PROVINCIA DE CÁDIZ

Segunda República 1931-1936

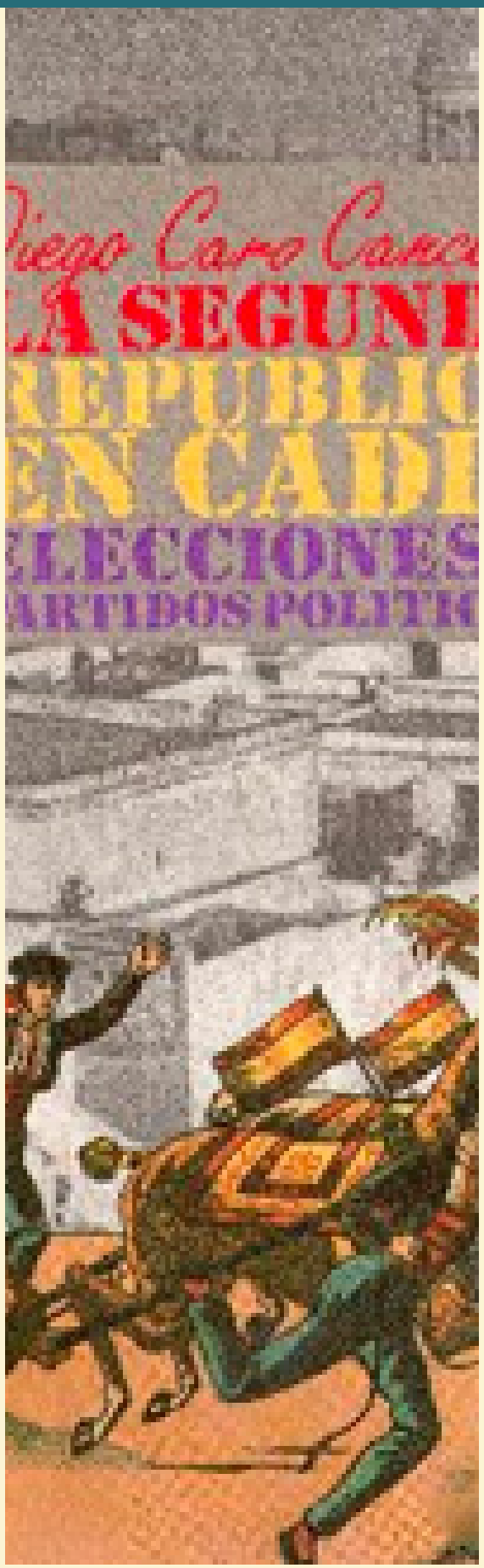

El **12 de abril de 1931** se celebraron las **elecciones municipales** en toda España. La victoria de las candidaturas republicanas en las principales ciudades obligaron al **rey Alfonso XIII** a marchar al exilio. Dos días después, el 1**4 de abril, se instauraba la Segunda República.**

En la provincia de Cádiz hubo varias victorias de los grupos republicanos, pero en su mayoría los conservadores monárquicos vencieron en los municipios gracias a la corrupción. La República obligó a repetir las elecciones en muchas localidades, entrando por primera vez republicanos y socialistas en alcaldías y concejalías.

Tras las **elecciones generales de junio de 1931**, los gobiernos municipales intentaron llevar a cabo las reformas más ambiciosas, haciendo frente a los problemas de la repartición de la tierra, el analfabetismo o el paro obrero. Desafortunadamente, las medidas se paralizaron con la llegada al gobierno de la derecha.

Desde noviembre de **1933**, la República sufrió un retroceso, rechazado por gran parte de los grupos de izquierda, protagonistas de la **Revolución de Asturias en 1934**. Finalmente, ante la presión social y tras las elecciones generales de febrero 1936, el **Frente Popular de Izquierdas**, formado por republicanos, socialistas, comunistas y anarquistas, se hicieron con el gobierno.

Diego Caro Cancela, *La Segunda República en Cádiz*

CONTEXTO HISTÓRICO. PROVINCIA DE CÁDIZ

Golpe de Estado y Guerra Civil

Los partidos derechistas, apoyados por el ejército, la Iglesia, las grandes fortunas y los partidarios fascistas de Falange, no aceptaron la victoria del Frente Popular y llevaron a cabo una **insurrección frente al gobierno legítimo de la República**. Esta se hizo efectiva el **18 de julio de 1936**, cuando en toda España, las tropas sublevadas llevaron a cabo un golpe militar. Aunque la rebelión fracaso esta dio paso a un proceso revolucionario y una respuesta republicana que desembocó a su vez en una terrible **Guerra Civil** hasta mediados de **1939.**

En la **provincia de Cádiz**, se puede afirmar que **no hubo guerra**. El posible fracaso de la sublevación, como así ocurrió, situaba a nuestra provincia como el lugar de entrada de las tropas africanistas. Esto permitió que para **octubre de 1936,** todos los municipios fuesen ocupados por las tropa golpistas.

La **movilización republicana**, protagonizada por milicianos socialistas y anarquistas, no pudo parar el avance de las tropas experimentadas de regulares y legionarios del norte de África. Para principios de agosto solo algunos pueblos de la Sierra y del Campo de Gibraltar se mantuvieron fieles a la República. Ya en septiembre, los improvisados **Comités republicanos** de los pueblos gaditanos cercanos a Ronda (Málaga), tuvieron que huir ante la ocupación de la zona por los sublevados. Finalmente, la provincia se completaba con la **caída de Jimena el 28 de septiembre**, seguido del resto de las pedanías. Durante todo el proceso de ocupación, hubo centenares de **detenciones, agresiones** y todo tipo de tropelías contra los partidarios de la República. Hombres, mujeres e incluso niños acabaron **fusilados** y sus cuerpos arrojados en **fosas comunes**.



Los sublevados proclaman el estado de guerra en Cádiz (foto: Eduardo Rodríguez Cabeza «Dubois»)

CONTEXTO HISTÓRICO. PROVINCIA DE CÁDIZ

Dictadura Franquista y Exilio

Aunque la victoria de los sublevados finalmente tuvo lugar el **1 de abril de 1939**, en la provincia de Cádiz, al igual que en otras partes del país, la instauración del **régimen de Francisco Franco** ya había empezado. Desde julio de 1936, los municipios gaditanos fueron testigos de las detenciones, los encarcelamientos y los asesinatos hasta finales de la década de 1940. La población también fue víctima del hambre, el luto y los abusos de poder de las nuevas autoridades. Centenares de familias quedaron desestructuradas ya que varios de sus miembros habían muerto, estaban en prisión o habían huido. Mientras tanto, un nuevo régimen se forjaba bajo el poder del ejército y la Iglesia, manteniéndose durante 40 años, hasta la muerte del dictador en **1975**.



Civiles huyendo por la frontera francesa, principios 1939

Entre los procesos de huidas de población republicana podemos destacar: ***las Huías*** en septiembre de 1936, ***la Desbandá*** en febrero de 1937 o las **marchas a Francia** a principios de 1939 tras la incipiente derrota de la República. Miles de personas huyeron de España y la dictadura franquista, la mayoría nunca volvió, forjando una nueva vida en **Francia, Latinoamérica e incluso Rusia y el norte de África**. Un importante número de gaditanos participó en la Segunda Guerra Mundial. De ellos, 89 gaditanos fueron deportados a **campos de concentración nazis**, donde desafortunadamente, murieron 59.

Estos al igual que muchos de sus compañeros supervivientes, no tuvieron la oportunidad de vivir el fin de la Dictadura en **1975** y el regreso de la Democracia a nuestro país. Unos años de **Transición,** donde la libertad y la justicia regresaron para forjar el Estado democrático en el que hoy vivimos.



Índice

- **Alcalá del Valle, p. 16**
- **Algodonales, p. 32**
- **Arcos de la Frontera, p. 42**
- **Bornos, p. 54**
- **El Gastor, p. 66**
- **Espera, p. 75**
- **Grazalema, p. 89**
- **Olvera, pp. 104**
- **Prado del Rey, p. 115**
- **Puerto Serrano, p. 126**
- **Setenil de las Bodegas, p. 135**
- **Ubrique, p. 147**
- **Villamartín, p. 158**

Las unidades didácticas de cada uno de los municipios siguen un mismo formato: Portada-Bibliografía-Contexto Histórico-Listado de víctimas-Represión a la mujer-Fosas Comunes-Monumentos de la Memoria. Todo ello acompañado de un texto explicativo, fotografías y documentos.

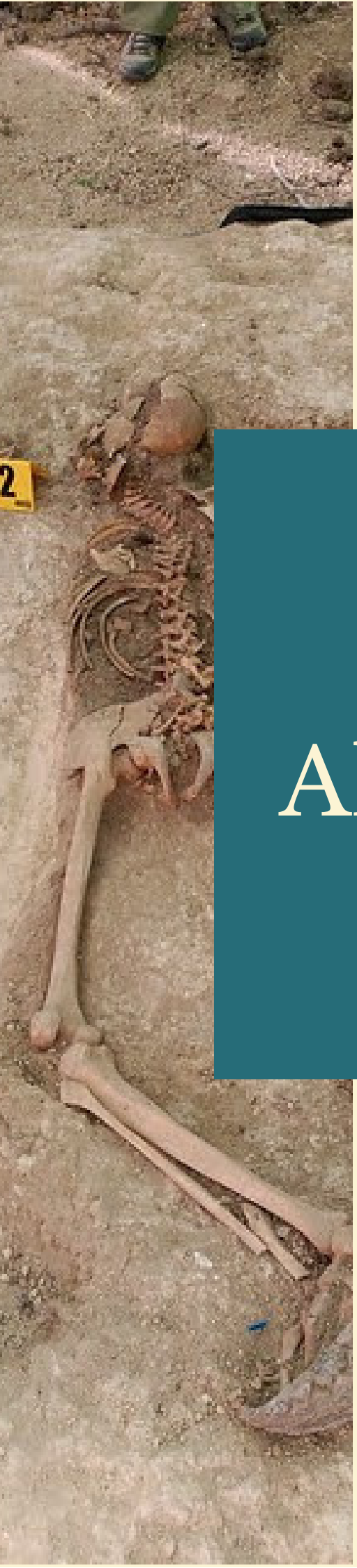



Alcalá del Valle





Investigación histórica Bibliografía y recursos

Afortunadamente Alcalá del Valle cuenta con varias referencias bibliográficas que permiten profundizar en el estudio del contexto histórico del período contemporáneo y el movimiento de la memoria histórica.

- Caro Cancela, Diego: ***Anarquismo, represión y campañas de prensa, Alcalá del Valle (1903-1910)***. Cádiz, La Serranía-Centro de Estudios Andaluces, 2019.
- Medina Linares, Ángel: ***Represión y Justicia Militar en Alcalá del Valle***. Ayuntamiento de Alcalá del Valle, Junta de Andalucía, 2021. Investigación Inédita.
- Medina Linares, Ángel: *F****osas con Memoria. Golpe y Represión en Alcalá del Valle***. Cádiz, Editorial Atrapasueños, 2021.
- Romero Romero, Fernando: ***Alcalá del Valle. República, Guerra Civil y represión. 1931-1946***. Cádiz, Ayuntamiento de Alcalá del Valle, 2009.



Segunda República 1931-1936

Alcalá del Valle fue uno de los pueblos de la provincia de Cádiz donde la **conjunción republicano-socialista** venció en las e**lecciones municipales del 12 de abril de 1931** que dieron paso a la Segunda República dos días después. El primer alcalde republicano fue **José Cantalejo Gavilán**, antiguo monárquico liberal. Sin embargo, la falta de organización de los grupos republicanos motivó que, en julio de 1931, el socialista **Cándido Marín Portales** fuese elegido alcalde.

Tanto los socialistas de la ***Sociedad Agraria Obrera Socialista*** como los republicanos del **Partido Republicano Radical** tuvieron que hacer frente al paro obrero, la falta de infraestructuras y los problemas del campo y la propiedad de la tierra. La oposición monárquica, representada por antiguos terratenientes y republicanos "disfrazados", dinamitaron la convivencia social de la localidad. A todo ello habría que sumar la oposición de los anarquistas de la **CNT** y el ***Sindicato Único de Trabajadores***, fundado en Alcalá en 1932 por **Juan Jiménez Soriano**.

El descalabro de las fuerzas de izquierdas en las **elecciones de noviembre de 1933** aumentó la conflictividad social, materializada en la **huelga general de junio** y la posterior represión de obreros y campesinos. En Alcalá, las sedes de los grupos de izquierdas fueron clausurados y los concejales socialistas cesados. A partir de octubre de 1934 gobernarían los grupos derechistas de **Acción Popular** y el Partido Republicano Radical, liderados por el nuevo alcalde, Francisco Cantalejo Gavilán.

Las elecciones de febrero de 1936 devolvieron el poder a las fuerzas de izquierdas agrupadas en el **Frente Popular** de los partidos Unión Republicana, Izquierda Republicana, PSOE, UGT y la CNT. Cándido Marín volvió a ser alcalde, teniendo que hacer frente al paro obrero y a la conflictividad social existente. Problemas que se agravaron con la muerte de dos obreros en la **manifestación del 1 de Mayo de 1936**. Cristóbal Rosado y Antonio Migueles.

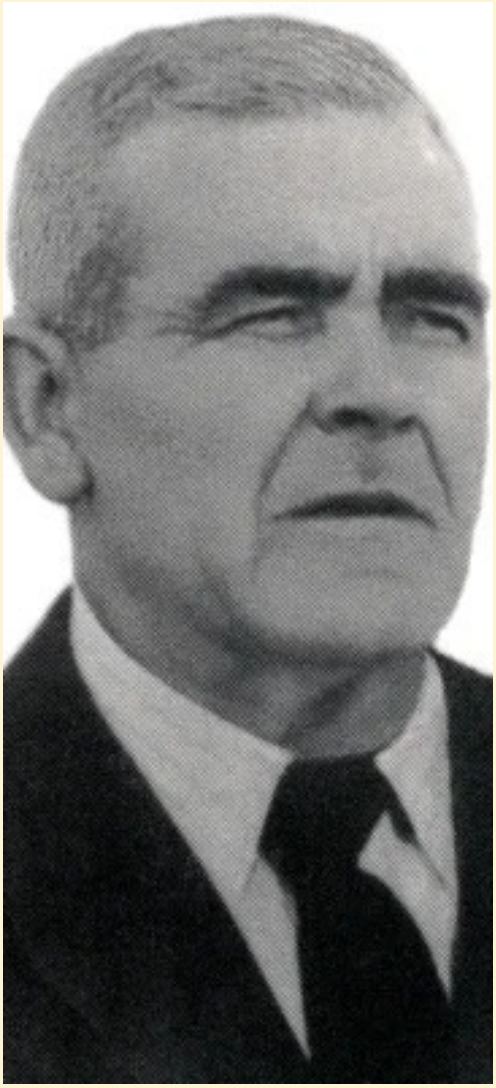

Cándido Marín Portales, alcalde socialista

Golpe de Estado y Guerra Civil

El **18 de julio de 1936** tuvo lugar el golpe de estado militar contra el gobierno legítimo de la Segunda República, el cual triunfó en gran parte de la provincia de Cádiz. En Alcalá del Valle, la rápida **movilización obrera y el control del cuartel de la guardia civil**, único elemento armado en el pueblo, permitió mantener a raya las aspiraciones golpistas entre julio y septiembre de 1936. Aunque la localidad había quedado bajo la influencia y autoridad de las tropas republicanas existentes en Ronda, la "línea del frente" se situaba a tan solo 15 km. El municipio de Olvera estaba bajo poder sublevado y desde aquí partió una columna de soldados y guardia civiles golpistas que ocuparon Alcalá del Valle el **25 de agosto de 1936**. Aunque fue algo puntual, ya que tropas venidas de Montejaque y Ronda recuperaron el pueblo, los sublevados llevaron a cabo el primer asesinato en Alcalá: el médico **José M.ª Carrasco Mier**.

Controlada la situación los obreros y campesinos se convirtieron en milicianos y el pueblo fue dirigido por el **Comité de Defensa y Abastos** formado por los líderes republicanos, socialistas y anarquistas. Pese al entusiasmo republicano, Alcalá del Valle fue ocupado por las tropas sublevadas el **18 de septiembre de 1936**, dentro de la operación de conquista de Ronda y la comarca. A partir de este momento los partidarios del golpe, principalmente derechistas, monárquicos, la Iglesia y la **Falange**, el partido fascista, se hicieron con el poder.

Aquellos alcalareños fieles a la República que no lograron huir del pueblo fueron víctimas de las represalias. Al menos una treintena de vecinos fueron **asesinados** en el cementerio y otros puntos como El Baldío, Pareoro o Hoyo Cascabel. Hombres y mujeres fueron **detenidos y sufrieron la incautación de sus bienes, casas y tierras.** Los que lograron escapar protagonizaron las conocidas ***Huías*** y vivieron dramáticos episodios. El destino principal fue Málaga, donde tuvo lugar en febrero de 1937 la conocida como ***La Desbanda***, la marcha de miles de personas por la carretera Málaga-Almería mientras eran atacados por mar, tierra y cielo por las tropas fascistas.

Lápida de Carrasco Mier



Dictadura Franquista y Exilio

A la represión del otoño de 1936, le siguieron la instauración de los nuevos elementos que representarían la futura dictadura: E**jército, Iglesia y Falange**. Durante los años que continuó la Guerra Civil en España, 1936-1939, muchos alcalareños huidos volvieron al pueblo siendo víctimas de las autoridades fascistas, decenas de ellos fueron detenidos, encarcelados y asesinados en Ronda, Málaga, Cádiz o Jerez de la Frontera. La represión continuó con el final de la Guerra Civil en abril de 1939 y la instauración del **régimen de Francisco Franco**. Una dictadura que se alargó hasta **1975** y que sepultó la democracia y los derechos conseguidos durante la Segunda República.



A partir del final de la Guerra comenzó el período de **posguerra** protagonizado por el **hambre**, el luto, el abuso de poder de las autoridades franquistas y el mercado negro conocido como **estraperlo**. Mientras esto ocurría, cientos de alcalareños huyeron de España y la dictadura franquista, la mayoría nunca volvió del **exilio**, forjando una nueva vida en Francia, Latinoamérica e incluso Rusia y el norte de África. Algunos llegaron a participar en la Segunda Guerra Mundial. De ellos, **Juan Navarro Saborido y José Saborido Pulido** fueron deportados a **campos de concentración nazis**, donde desafortunadamente murieron.

En Alcalá, al igual que en muchos pueblos de Andalucía, la **emigración** fue la única vía de escape de los problemas sociales y económicos. Los emigrantes, al igual que muchos de sus vecinos exiliados, no tuvieron la oportunidad de vivir el fin de la Dictadura en 1975 y el regreso de la **Democracia**. Todo esto marco la historia reciente de Alcalá del Valle, pueblo marcado por la solidaridad y la igualdad de oportunidades.

Juan Navarro Saborido, fallecido en el campo de concentración nazi de Gusen (Austria). Fondo familiar

Los nombres olvidados

Víctimas de la represión



De arriba a abajo y de izquierda a derecha:
Julio Pardillo Oliveira y Pedro Vázquez Jiménez
Isabel González Linares y Dolores Soriano Bonilla
Francisco Vargas Soriano y Antonio Aguilera Guerrero

Fuente: Fernando Romero

Aguilera Guerrero, Antonio
Aroca Jiménez, Cristóbal
Ayala Ayala, Antonio
Ayala Jiménez, Antonio
Ayala Saborido, Francisco
Carrasco Mier, José María
Domínguez Ayala, Manuel
Domínguez Dorado, Rafael, El Tito
Dorado Álvarez, José
Escobar Álvarez, Francisco
Flores Martín, Mateo
González Linares, Isabel, mujer de Manuel el Hornero
Guerrero Listán, Juan
Jiménez Domínguez, Juan
Junquera González, Rosa, mujer de Curro el Gitano
López Barriga, Juan
Mulero, Salvador
Pardillo Oliveira, Julio
Partida Morilla, Remedios
Pérez Cantalejo, José
Pulido García, Francisco
Rodríguez Partida, José
Romero Guerra, José
Romero Guerra, Juan
Romero Jiménez, Juan
Rosa
Soriano Bonilla, Dolores, Rubita Pintaera
Soriano Vargas, Francisco
Vázquez Jiménez, Pedro, El piojo
Vega Rosado, Francisco
Villalón Valle, Francisco
Álvarez García, Antonio
Benjumea Rodríguez, José
Ejido Izquierdo, Manuel
Gómez Plaza, Francisco
Lamas Romero, Rafael
Martínez Blanco, Juan
Pulido, Diego
Romero Ayala, José
Romero Soriano, Diego
Rosado Saborido, Francisco
Rosado, Cristóbal
Soriano Bonilla, José
Castillo Velasco, Mariano
Dorado Álvarez, Antonio
Gil Mellado, Manuel
Martínez Blanco, Juan
Molina Amaya, José
Rodríguez Alfaro, Juan, Pisabarro
Sánchez García, Antonio, Cabrerita
Tornay Orellana, José, Pepe el dulcero
Aguilera Sánchez, José, Pelúo
Barriga Sánchez, José, Mierdagato
Estévez González, Antonio
Jiménez Jiménez, José, Esterero
Reyes Clarambo, Juan, Juanillo el Herrero
Saborido Castañeda, Juan
Navarro Saborido, Juan

ALCALÁ DEL VALLE

Mujer gaditana: represión y olvido

La historia de la mujer gaditana durante la Guerra Civil y la Dictadura franquista estuvo marcada por la **represión y el olvido**. Los avances logrados en la Segunda República fueron aniquilados por los sublevados y el régimen destinó a la mujer al papel rancio y tradicionalista de la familia y el hogar. Pese a todo, ellas vencieron, su lucha está presente en sus hijos y nietos gracias a **su memoria**. Nuestras abuelas y madres son el baluarte de lo vivido, sus testimonios guardan su pasado pero también el de los hombres. En una sociedad que recientemente ha empezado a superar el machismo predominante, los hombres en su mayoría relataban su pasado desde su punto de vista, olvidando lo sufrido por las mujeres. Estas, sin embargo, aglutinan en su memoria, sus vivencias y las de sus familiares, contando con una **capacidad de relato** superior, como así lo demuestran los testimonios existentes.

El desarrollo de la Guerra Civil y la represión de los golpistas aniquiló todo el camino recorrido por la mujer durante la **Segunda República**. Las militantes de los partidos de izquierda y las compañeras de los milicianos y obreros de Alcalá fueron objetivo predilecto de los abusos de las tropas sublevadas y las autoridades locales. A partir del 18 de septiembre de 1936 una veintena de mujeres fueron **detenidas, vejadas, rapadas** y obligadas a beber **aceite de ricino** para posteriormente ser paseadas y humilladas delante de los "victoriosos" falangistas y sus colaboradores.

Aquellas alcalareñas que lograron huir tuvieron que recorrer junto a sus hijos y compañeros un país asumido en una guerra, siendo testigos de trágicos episodios como *La Desbandá* en 1937 o la huida a Francia en abril de 1939. Las que tuvieron peor suerte fueron las mujeres que decidieron quedarse. En el caso de Alcalá se ha documentado el **asesinato** de varias vecinas: **Isabel González Linares, Rosa Junquera González, Remedios Partida Morilla, Dolores Soriana Bonilla y una joven llamada Rosa**, quien estaba embarazada en el momento de su fusilamiento.



LO QUE NO PUDO SER

Entre los derechos y libertades conseguidos por las mujeres durante la Segunda República debemos destacar:

- participación en la **vida política**, con la elección de las primeras diputadas
- **sufragio femenino** y derecho al voto
- ley del matrimonio civil y del divorcio
- acceso a la vida pública y la oferta laboral, destacando el papel en el **ámbito educativo,** donde las maestras republicanas representaron la transformación cultural y social



RESILIENCIA VS PATRIARCADO

El triunfo fascista y la instauración del régimen franquista llevó a la mujer al ostracismo público de la sociedad española. Su papel se limitó al hogar y la familia, todo ello bajo una educación basada en el catolicismo reinante. Sin embargo, la resiliencia de las mujeres superaba la realidad. Gracias al colectivo femenino y **estrategias de supervivencia**, las gaditanas hicieron frente al patriarcado. Las viudas y compañeras de los "rojos" asesinados, detenidos o huidos también tuvieron que hacer frente al repudio de la sociedad, ejerciendo de cabezas de familia y cuidando de sus hijos, la casa, el trabajo, el pasado robado y la ausencia de "su hombre", considerado el dueño de su vida y destino.

Localización y recuperación de los restos Fosas Comunes

Alcalá del Valle cuenta con una **treintena de víctimas** de la represión, desaparecidas y enterradas en fosas comunes. Hay que destacar que es el municipio que más esfuerzos ha realizado para localizar los restos de las víctimas. El **Ayuntamiento de Alcalá**, apoyado por varias instituciones públicas como la **Diputación de Cádiz, la Junta de Andalucía y el Gobierno de España,** la coordinación de **expertos en la materia y numerosos familiares,** ha realizado varias actuaciones para localizar las siguientes fosas comunes:

- ***Cementerio***
- ***Hoyo Cascabel***
- ***El Baldío***
- ***Pareoro y Huerto Pernía***

Fuente: ARMH



Mapa de Fosas





Fosa del Cementerio

En el **cementerio de Alcalá del Valle** hay testimonios sobre la existencia de una fosa común con al menos **20 víctimas**. Se trata de vecinos de Alcalá y pueblos cercanos que fueron fusilados en las tapias del cementerio a raíz de la ocupación del pueblo por las tropa sublevadas el 18 de s**eptiembre de 1936**.

Lamentablemente, pese a los esfuerzos, no se ha podido localizar el lugar exacto de la fosa. Se ha intervenido dos veces, en **2010** bajo la dirección de la **Asociación por la Recuperación de la Memoria Histórica (ARMH)** y en **2021**, con la financiación del **Ayuntamiento de Alcalá del Valle** y la coordinación del arqueólogo Jesús Román. A raíz de los resultados fallidos y la recopilación de varios testimonios debemos intuir que la **fosa posiblemente fue desmantelada** hace años.

Entre las posibles **víctimas** estarían: Cristóbal Aroca Jiménez, José Dorado Álvarez Juan Jiménez Domínguez, Juan López Barriga, José Pérez Cantalejo, Juan Romero Jiménez, Pedro Vázquez Jiménez, *El piojo;* y Francisco Vega Rosado.

Fuente: ARMH









Fosa de El Baldío

En la **Finca de El Baldío**, a las afueras de Alcalá del Valle, las tropas sublevadas llevaron a cabo el asesinato de varias personas: Francisco Rodríguez Partida, Remedios Partida Morilla, una mujer llamada Rosa, Julio Pardillo Oliveira, Rafael Domínguez Dorado y Juan Guerrero Listán. Los sucesos fueron presenciados por **Cristobalina Rojas**, una joven que años después facilitó el testimonio de lo ocurrido.

En **2014**, el Ayuntamiento de Alcalá del Valle y varios familiares de las víctimas contactaron con la **Asociación por la Recuperación de la Memoria Histórica (ARMH)** para llevar a cabo los trabajos de localización. Estos tuvieron un resultado positivo un año después, en **2015,** cuando se encontraron **cuatro cuerpos**, dos hombres y dos mujeres. Gracias al cotejo de **ADN** se pudo identificar los restos de **Remedios Partida Morilla** y su hijo **Francisco Rodríguez Partida**.

Hay que mencionar que los restos de Rafael Domínguez y Juan Guerrero Listán fueron recuperados por sus familiares momentos posteriores al asesinato.

Fuente: ARMH







Fosas de Pareoro y Huerto Pernía

Tras la ocupación de Alcalá del Valle por las tropas sublevadas el 18 de septiembre de 1936, los alcalareños **Antonio Aguilera Guerrero, Isabel González Linares, Rosa Junquera González, Francisco Pulido García, Dolores Soriano Bonilla, Juan Romero Guerra y Francisco Soriano Vargas** fueron detenidos. Entre septiembre y octubre de 1936, todos ellos fueron conducidos por un grupo de milicianos falangistas a la zona conocida como **Pareoro**, un punto intermedio en la carretera que une Alcalá del Valle con Torre Alháquime. Estos alcalareños fueron acribillados a balas a los pies de una pared de tierra y enterrados en una fosa común. Allí cayeron todos excepto **Juan Romero**, quien logró escapar herido en dirección a Torre Alháquime, aunque lo descubrieron a la mañana siguiente y lo remataron en **"Huerto Pernía"**. Los cadáveres del primer grupo quedaron varios días expuestos en el lugar del crimen, a la vista de los transeúntes, hasta que un vecino de Setenil de las Bodegas fue obligado a enterrarlos allí mismo.

Las fosas se han intentando localizar en **tres intervenciones (2010, 2013, 2021)** sin resultado alguno.

Fuente: ARMH y propia





Fosa de Hoyo Cascabel

Tras la ocupación de Alcalá del Valle por las tropas sublevadas el 18 de septiembre de 1936, los alcalareños **Mateo Flores Martín, Manuel Domínguez Ayala y Francisco Ayala Saborido** fueron detenidos. Entre septiembre y octubre de 1936, todos ellos fueron conducidos por un grupo de milicianos falangistas a la zona conocida como **Hoyo Cascabel**, un punto intermedio en la carretera que une Alcalá del Valle con Osuna y la provincia de Sevilla. Estos alcalareños fueron acribillados a balas a los pies de una encina y enterrados en una fosa común. Al parecer en los meses posteriores **la familia intentó recuperar los cuerpos**, alterando la fosa. Los restos recuperados fueron trasladados al cementerio.

En los trabajos de prospección y localización realizados en **2013** por la Asociación por la Recuperación de la Memoria Histórica (ARMH) se localizaron una **importante cantidad de material balístico**, así como varios restos humanos, siendo imposible la identificación de estos.

Fuente: ARMH









Reconocimiento y homenaje Monumentos de la Memoria

Uno de los pilares fundamentales del movimiento de la memoria histórica es el reconocimiento y homenaje a todas las víctimas de la represión y el exilio. En el caso de Alcalá del Valle existe un importante nivel de concienciación social y apoyo institucional que se ha visto reflejado en la instalación de varios Monumentos de la Memoria.

- **Monolito a la Memoria en la Plaza San Roque**, 2004 (abajo a la izquierda)
- **Monumento en favor de la Memoria Histórica y las víctimas en el cementerio municipal**, 2014 (arriba)
- **Monolito de la Fosa de El Baldío**, 2021 (abajo en el centro)
- Señalización de la **Fosa de Hoyo Cascabel**, 2021 (abajo a la izquierda)
- También hay que destacar la placa en homenaje a **José M.ª Carrasco Mier**, primera víctima de la represión, situada en el cementerio

Fuente propia







Mapa de Monumentos de la Memoria

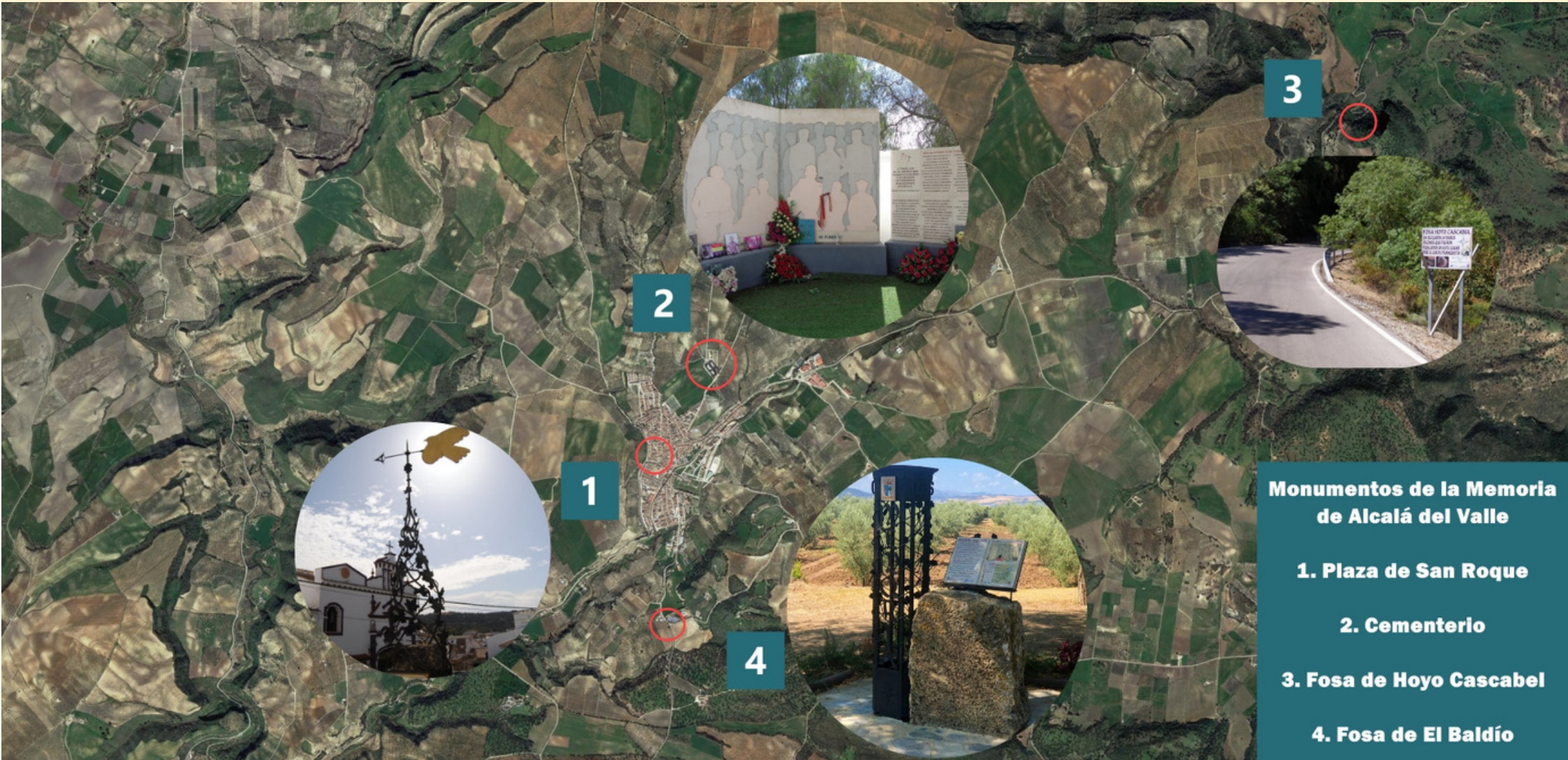



Actividades e implicación social

Para un conocimiento pleno de nuestro pasado y la divulgación de la memoria histórica es crucial la **implicación social** de todos los sectores de nuestra sociedad: **víctimas, familiares, expertos en la materia, instituciones públicas, asociaciones y público en general, con especial atención a los más jóvenes.**

En el caso de Alcalá del Valle esto se ha visto reflejado en la realización diferentes actividades de divulgación y conocimiento histórico-memorialista. Entre estas podríamos destacar las visitas de alumnos y jóvenes, exposiciones y conferencias, inauguración de espacios de la memoria, publicaciones varias y un largo etcétera, reflejo de la implicación social existente en esta localidad. De todas ellas hemos señalado, la **1º Marcha de las Huías** (enero 2023), el **Aula Itinerante de Memoria Histórica de la Diputación de Cádiz** (noviembre 2021) o el documental **Fosas con Memoria** (enero 2022), disponible en el siguiente enlace: https://www.youtube.com/watch?v=aaEDMH3g69I











Algodonales

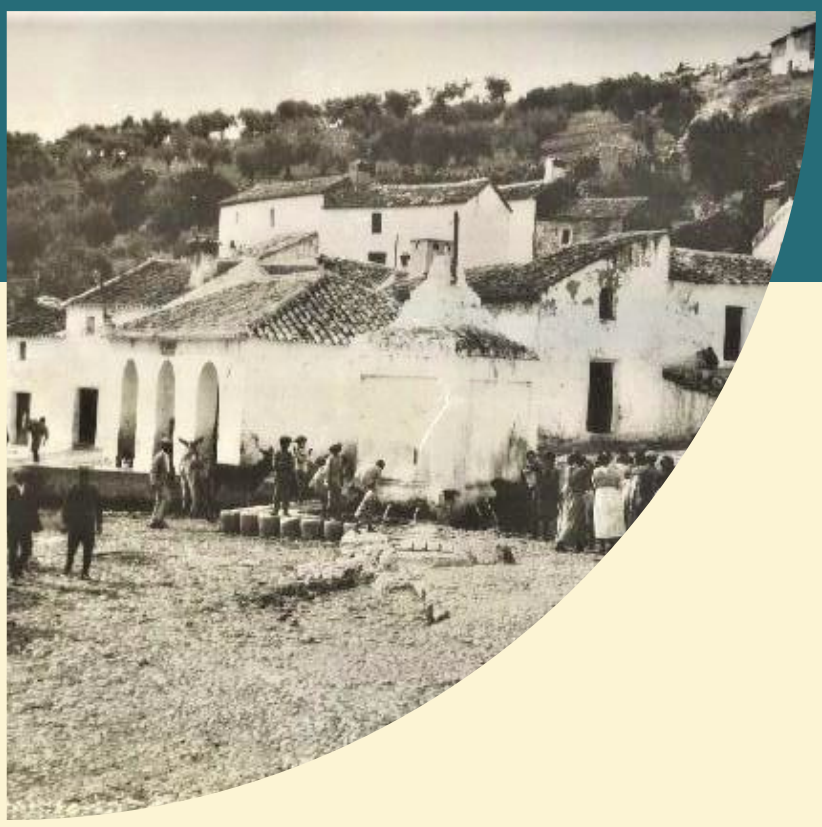



Investigación histórica Bibliografía y recursos

Actualmente Algodonales carece de estudios e investigaciones históricas que nos ayuden a conocer que ocurrió durante la Segunda República, la Guerra Civil y la Dictadura. Aun así debemos citar varios trabajos que recogen datos sobre lo ocurrido en nuestro municipio:

- ·Asociación Andaluza Memoria Histórica y Justicia (AAMHJ): ***Mapa de fosas de Cádiz. Informe sobre las fosas comunes de la represión franquista en Cádiz y provincia***. Cádiz, Junta de Andalucía, 2007-2008-2009.
- ·Ramírez Sánchez, Juan Carlos: **"Antonio Valle Marchena. El último alcalde algadonaleño de la Segunda República"** en Moreno Tello, Santiago (coord.): La destrucción de la Democracia: Vida y muerte de los alcaldes del Frente Popular en la provincia de Cádiz, (vol. I), Cádiz, Diputación, Junta de Andalucía, 2011, pp: 121-147.
- ·Mapa de fosas de la Junta de Andalucía. "**Fosa del cementerio de Algodonales**". Código: 1100501.
- Ramírez Sánchez, Juan Carlos: ***Los sucesos del 31 de octubre en Algodonales. Crónica de una tragedia. Cádiz***, Colección Opúsculos de la Sierra de Cádiz N.º 1, Ayuntamiento de Algodonales, Editorial Tréveris, 2022.

Foto histórica de Algodonales. Fuente: Internet



Segunda República 1931-1936

En Algodonales los **grupos monárquicos** vencieron en las **elecciones municipales del 12 de abril** de 1931, ya que ni siquiera se celebraron dichos comicios. Es por ello que, tras la instauración de la Segunda República el 14 de abril, se repitieron las elecciones el 31 de mayo. En esta ocasión vencieron los grupos republicanos y obreros tras unas jornadas donde hubo varios altercados. El primer alcalde republicano fue **Antonio Valle Marchena**, antiguo monárquico liberal. Sin embargo, la falta de organización de los grupos republicanos motivó que, en julio de 1931, **Juan Ramírez Pendón** fuese elegido alcalde hasta 1933.

Durante los primeros meses de la República se fueron definiendo las **diferentes organizaciones políticas y sociales**: Partido Republicano Radical Socialista (PRRS), Acción Republicana (AR), Sociedad Instructiva de Oficios y Profesiones, Unión Patronal Agrícola, Sociedad Obreros Agrícolas de La Muela, Agrupación Local de la Alianza de Labradores, Círculo Republicano Radical o la Colectividad Agrícola de Algodonales.

El descalabro de las fuerzas de izquierdas en las **elecciones de noviembre de 1933** aumentó la conflictividad social, materializada en la **huelga general de junio** y la posterior represión de obreros y campesinos. En Algodonales, desde septiembre de 1933 hasta febrero de 1936, hubo hasta **seis alcaldes diferentes** pertenecientes a grupos conservadores. Esto provocó la paralización de reformas tan importantes como la Reforma Agraria o la mejora de los servicios públicos.

Aunque en las **elecciones generales de febrero de 1936** las fuerzas de derecha ganaron en Algodonales, la victoria del **Frente Popular de Izquierdas** a nivel nacional hizo que el Ayuntamiento quedará dirigido por partidos de izquierda: Unión Republicana, Izquierda Republicana y el Partido Comunista Español (PC). El alcalde fue **de nuevo Antonio Valle Marchena** quien tuvo que hacer frente a la preocupante crisis de trabajo existente.



Antonio Valle Marchena, primer y último alcalde republicano. Fuente: Todos los Nombres

Golpe de Estado y Guerra Civil

El **18 de julio de 1936** tuvo lugar el golpe de estado militar contra el gobierno legítimo de la Segunda República, el cual triunfó en gran parte de la provincia de Cádiz. En **Algodonales** la sublevación militar contra la Republica triunfó en los **días 18-19 de julio**, gracias a la adhesión inmediata del puesto de la Guardia Civil, la escasa resistencia republicana y la colaboración de las autoridades locales. A partir de este momento el municipio quedó bajo control de los sublevados y como **punto estratégico** para futuras intervenciones militares en pueblos cercanos como Olvera o El Gastor.

Aquellos vecinos de Algodonales fieles a la República decidieron huir buscando refugio en pueblos de la comarca de la Sierra de Cádiz y la provincia de Málaga. Los algodonaleños que no lograron huir del pueblo fueron víctimas de las represalias. Al menos una treintena de vecinos fueron **asesinados** en el cementerio y otros puntos de la provincia. Hombres y mujeres fueron **detenidos y sufrieron la incautación de sus bienes, casas y tierras.**

Los que lograron escapar protagonizaron las conocidas ***Huías*** y vivieron dramáticos episodios. El destino principal fue Málaga, donde tuvo lugar en febrero de 1937 la conocida como ***La Desbanda***, la marcha de miles de personas por la carretera Málaga-Almería mientras eran atacados por mar, tierra y cielo por las tropas fascistas.

Entre las primeras víctimas mortales de Algodonales estarían: **Francisco Ramírez Pendón**, concejal comunista; **Cristóbal Rodríguez Torres**, directivo y concejal de Izquierda Republicana o **la maestra de escuela, Gertrudis Ríos Marín**. quien fue brutalmente asesinada junto a su esposo Ramón Iglesia Oliva, el 15 de agosto de 1936 en la Lína de la Concepción. Ambos dejaron un hijo huérfano, José Manuel.

Foto histórica de Algodonales. Fuente: Internet



CONTEXTO HISTÓRICO. ALGODONALES

Dictadura Franquista y Exilio

A la represión del otoño de 1936, le siguieron la instauración de los nuevos elementos que representarían la futura dictadura: E**jército, Iglesia y Falange**. Durante los años que continuó la Guerra Civil en España, 1936-1939, muchos algodonaleños huidos volvieron al pueblo siendo víctimas de las autoridades fascistas, varios de ellos fueron detenidos, encarcelados y asesinados en Málaga, Cádiz o Jerez de la Frontera. La represión continuó con el final de la Guerra Civil en abril de 1939 y la instauración del **régimen de Francisco Franco**. Una dictadura que se alargó hasta **1975** y que sepultó la democracia y los derechos conseguidos durante la Segunda República.

A partir del final de la Guerra comenzó el período de **posguerra** protagonizado por el **hambre**, el luto, el abuso de poder de las autoridades franquistas y el mercado negro conocido como **estraperlo**. Mientras esto ocurría, decenas de algodonaleños huyeron de España y la dictadura franquista, la mayoría nunca volvió del **exilio**, forjando una nueva vida en Francia, Latinoamérica e incluso Rusia y el norte de África. Algunos llegaron a participar en la Segunda Guerra Mundial. De ellos, **Francisco Álvarez Durán** fue deportado al **campo de concentración de Mauthausen**, falleciendo el 25 de noviembre de 1941 en el subcampo de Gusen.

En Algodonales, al igual que en muchos pueblos de Andalucía, la **emigración** fue la única vía de escape de los problemas sociales y económicos. Los emigrantes, al igual que muchos de sus vecinos exiliados, no tuvieron la oportunidad de vivir el fin de la Dictadura en 1975 y el regreso de la **Democracia**.

Tarjeta de Francisco Álvarez Durán en el campo de concentración de Mauthausen (Austria). Fuente: Arolsen Archives


KL. MAUTHAUSEN

T/D Nr.

ALVAREZ-DURAN, Francisco,

NAME Vorname

3,5,1906, Algodonales, -

Geb.-Dat. Geb.-Ort Häft.-Nr.

Häft. Pers. Karte . . . . Korrespondenz . . . . Dokumente:

Los nombres olvidados

Víctimas de la represión



Álvarez Moreno, Andrés
Beltrán Benítez, Sebastián
Berenjero Campanario, Francisco
Berenjero Toro, José
Conejo Moreno, Francisco
Conejo Valle, Juan
Domínguez Rubiales, José
Gómez Bernal, Gonzalo
Luna Fuentes, Juan
Pérez Luna, Ildefonso
Ramírez Núñez, Juan
Ramírez Pendón, Francisco, Gafitas
Ramírez Pendón, Rafael
Rodríguez Torres, Cristóbal, Tobalito
Rubiales Marchena, Francisco
Salguero Siles, Francisco
Ríos Marín, Gertrudis
Duarte Luna, Juan José, El Colorado
Escorza Luna, Francisco
Pérez Luna, Pedro
Calderón Burgos/Gelves, Juana
Rubiales Perea, Teresa
Álvarez Durán, Francisco

Arriba: Andrés Álvarez Moreno, asesinado el 10 de octubre de 1936
Derecha: Ramón Iglesia Oliva, Gertrudis Ríos Martín y su hijo José Manuel
Abajo: Gertrudis Ríos Martín junto a un grupo de alumnos
Fuente: Todos los Nombres







ALGODONALES

Mujer gaditana: represión y olvido

La historia de la mujer gaditana durante la Guerra Civil y la Dictadura franquista estuvo marcada por la **represión y el olvido**. Los avances logrados en la Segunda República fueron aniquilados por los sublevados y el régimen destinó a la mujer al papel rancio y tradicionalista de la familia y el hogar. Pese a todo, ellas vencieron, su lucha está presente en sus hijos y nietos gracias a **su memoria**. Nuestras abuelas y madres son el baluarte de lo vivido, sus testimonios guardan su pasado pero también el de los hombres. En una sociedad que recientemente ha empezado a superar el machismo predominante, los hombres en su mayoría relataban su pasado desde su punto de vista, olvidando lo sufrido por las mujeres. Estas, sin embargo, aglutinan en su memoria, sus vivencias y las de sus familiares, contando con una **capacidad de relato** superior, como así lo demuestran los testimonios existentes.

El desarrollo de la Guerra Civil y la represión de los golpistas aniquiló todo el camino recorrido por la mujer durante la **Segunda República**. Las militantes de los partidos de izquierda y las compañeras de los milicianos y obreros de Algodonales fueron objetivo predilecto de los abusos de las tropas sublevadas y las autoridades locales. A partir de septiembre de 1936 una veintena de mujeres fueron **detenidas, vejadas, rapadas** y obligadas a beber **aceite de ricino** para posteriormente ser paseadas y humilladas delante de los "victoriosos" falangistas y sus colaboradores.

Aquellas algodonaleñas que lograron huir tuvieron que recorrer junto a sus hijos y compañeros un país asumido en una guerra, siendo testigos de trágicos episodios como *La Desbandá* en 1937 o la huida a Francia en abril de 1939. Las que tuvieron peor suerte fueron las mujeres que decidieron quedarse. En el caso de Algodonales se ha documentado el **asesinato** de **Gertrudis Ríos Marín** y las muertes en prisión de **Juana Calderón Burgos** y **Teresa Rubiales Perea**.



LO QUE NO PUDO SER

Entre los derechos y libertades conseguidos por las mujeres durante la Segunda República debemos destacar:

- participación en la **vida política**, con la elección de las primeras diputadas
- **sufragio femenino** y derecho al voto
- ley del matrimonio civil y del divorcio
- acceso a la vida pública y la oferta laboral, destacando el papel en el **ámbito educativo,** donde las maestras republicanas representaron la transformación cultural y social

RESILIENCIA VS PATRIARCADO

El triunfo fascista y la instauración del régimen franquista llevó a la mujer al ostracismo público de la sociedad española. Su papel se limitó al hogar y la familia, todo ello bajo una educación basada en el catolicismo reinante. Sin embargo, la resiliencia de las mujeres superaba la realidad. Gracias al colectivo femenino y **estrategias de supervivencia**, las gaditanas hicieron frente al patriarcado. Las viudas y compañeras de los "rojos" asesinados, detenidos o huidos también tuvieron que hacer frente al repudio de la sociedad, ejerciendo de cabezas de familia y cuidando de sus hijos, la casa, el trabajo, el pasado robado y la ausencia de "su hombre", considerado el dueño de su vida y destino.



Localización y recuperación de los restos Fosas Comunes

Lamentablemente no se ha podido localizar ninguna fosa común de la represión y la Guerra Civil en **Algodonales**. Según investigaciones y publicaciones varias, podría haber una **fosa común en el cementerio de la localidad**, donde habría al menos **20 cuerpos de las víctimas** de la represión sublevada. Esta fosa quedaría situada a unos 5 metros de la **entrada principal del cementerio**, en el lado derecho según accedemos en torno a dos pequeños jardines con varios cipreses dispuestos diagonalmente a la entrada principal. La fosa se encontraría bajo un suelo de hormigón y no estaría afectada en principio por ningún enterramiento, pero tal vez si por los cipreses próximos.

Cementerio de Algodonales. Fuente: Mapa de Fosas de Andalucía



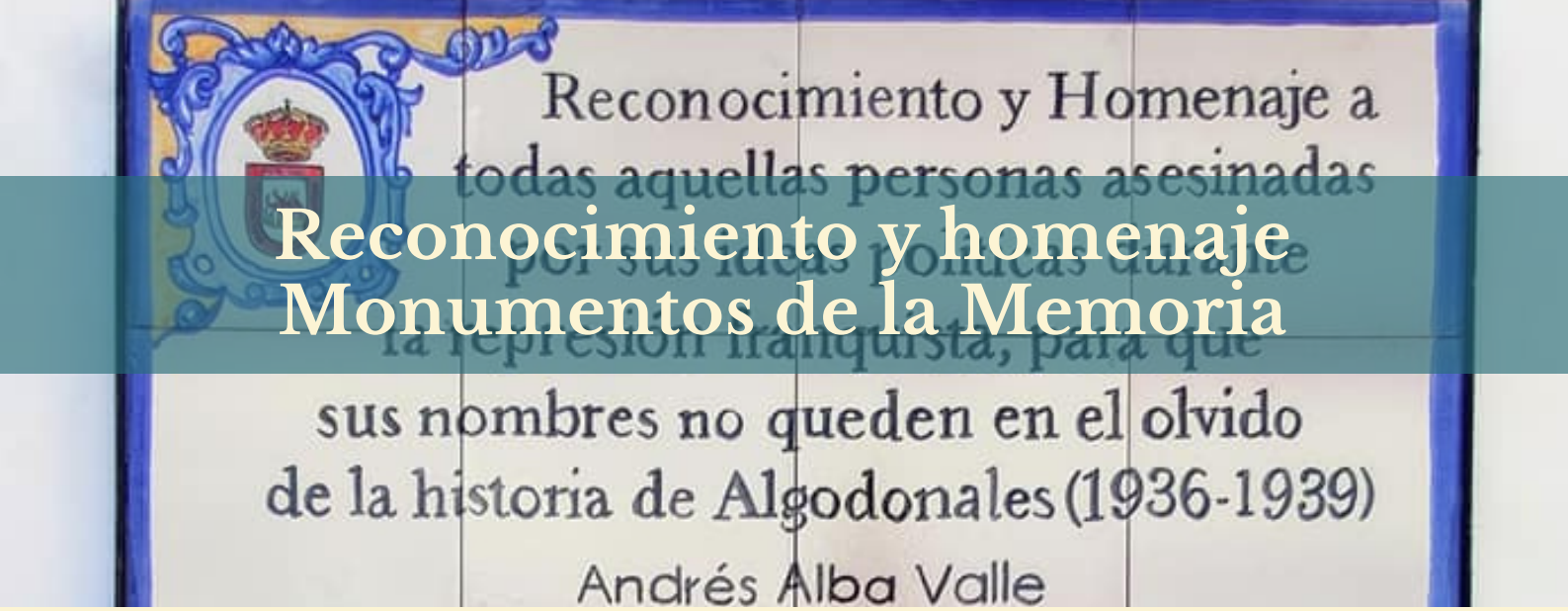

Reconocimiento y homenaje Monumentos de la Memoria

Uno de los pilares fundamentales del movimiento de la memoria histórica es el reconocimiento y homenaje a todas las víctimas de la represión y el exilio. En el caso de Algodonales esto se ha visto reflejado en el instauración del **Mural de la Memoria** en el cementerio o el reconocimiento a Francisco Álvarez Durán como víctima del holocausto nazi. El mencionado mural fue inaugurado en 2020 y está compuesto por una serie de siluetas y una placa cerámica con los nombres de las víctimas de la represión en Algodonales.

Fuente: Internet



Mapa de Fosas y Lugares de la Memoria







Arcos de la Frontera





Investigación histórica Bibliografía y recursos

Aunque Arcos de la Frontera hoy en día no tiene un estudio particular sobre la Segunda República, la Guerra Civil y el Franquismo, existen varias referencias bibliográficas que permiten profundizar en el estudio del contexto histórico del período contemporáneo y el movimiento de la memoria histórica. Mencionar también que hoy en día Arcos cuenta con **Antonio Ortega Castillo**, historiador comprometido con la memoria que muy pronto publicará sus estudios sobre la República en su ciudad.

- María Jesús Garófano Fernández y Ana Ruiz García: "**Alfonso Arroyal Cañas, El Último Alcalde democrático de Arcos de la Frontera en la II República**", en Moreno Tello, Santiago (coord.): L*a destrucción de la Democracia: Vida y muerte de los alcaldes del Frente Popular en la provincia de Cádiz*, (vol. I), Cádiz, Diputación, Junta de Andalucía, 2011, pp: 149-163.
- Ortega Castillo, Antonio: ***Democratización, conflicto y lucha social en una agrociudad gaditana durante la Segunda República, Arcos de la Frontera (1931-1936)***. Tesis Doctoral, Universidad de Cádiz, 2022.
- Temblador López, Manuel: ***Recuerdos de un libertario andaluz***. Fundación Anselmo Lorenzo, 2ª Edición, 2019.

Las memorias de **Manuel Temblador López (1910-1994)** son si duda alguna el mayor tesoro memorialista que la ciudad de Arcos de la Frontera conserva. Su historia recopilada en el libro mencionado, recoge un sinfín de datos sobre su periplo hacia el exilio, pero también incluye importantes referencias sobre lo ocurrido a muchos de sus compañeros durante la Guerra y la represión.



Segunda República 1931-1936

Arcos de la Frontera fue uno de los pueblos de la provincia de Cádiz donde la **conjunción republicano-socialista** venció en las e**lecciones municipales del 12 de abril de 1931, unos comicios** que dieron paso a la Segunda República dos días después. El primer alcalde republicano fue **Andrés Escot Garrucho,** histórico dirigente republicano, fundador y expresidente del sindicato campesino ***Fraternidad Obrera***.

El P**artido Republicano Radical Socialista**, luego transfromado en Izquierda Republicana, fue el grupo más relevante. Desde el gobierno municipal tuvieron que hacer frente al paro obrero, la falta de infraestructuras y los problemas del campo y la propiedad de la tierra. La oposición monárquica, representada por antiguos terratenientes y republicanos "disfrazados", dinamitaron la convivencia social de la localidad. A todo ello habría que sumar las reivindicaciones de los grupos obreros, entre los que destacaba la UGT o la CNT-AIT, esta última adherida a la **Sociedad Fraternidad Obrera** con cerca de 4.000 afliados.

El descalabro de las fuerzas de izquierdas en las e**lecciones de noviembre de 1933** aumentó la conflictividad social, materializada en la huelga general de junio y la posterior represión de obreros y campesinos en octubre de 1934. La llegada al poder del **Partido Radical** junto a las derechas republicanas paralizaron el proceso reformista de años anteriores. Los pequeños cambios en la educación y las condiciones laborales fueron paralizados a favor de los intereses de los grandes propietarios y la Iglesia.

Las **elecciones de febrero de 1936** devolvieron el poder a las fuerzas de izquierdas agrupadas en el **Frente Popular** de los partidos Unión Republicana, Izquierda Republicana, PSOE, UGT y la CNT. Alfonso Arroyal de Izquierda Republicana, Francisco Vázquez Manzano de Unión Republicana y Manuel García Sañudo del PSOE, llegaron a un acuerdo para que el primero se convirtese en alcalde de Arcos.

Manifestación en Arcos de la Frontera, 1931. Fuente: Internet



Golpe de Estado y Guerra Civil

El **18 de julio de 1936** tuvo lugar el golpe de estado militar contra el gobierno legítimo de la Segunda República, el cual triunfó en gran parte de la provincia de Cádiz. En **Arcos de la Frontera**, la negativa de la alcaldía republicana a tomar las armas para evitar un baño de sangre hizo que el comandante de la Guardia Civil, José Rodríguez Romero, obtuviese dicho éxito en la sublevación. Las fuerzas sublevadas, principalmente falangistas y guardias civiles, tomaron sin resistencia alguna el pueblo entre el mismo 18 de julio de 1936 y el día siguiente. A partir de este momento la localidad se convirtió en un importante **centro de operaciones militares** para la ocupación de otros pueblos de la Sierra de Cádiz y otras zonas colindantes.

Paralelamente al control militar, comenzó el **terror represivo** de las fuerzas sublevadas junto a los partidarios del golpe, principalmente derechistas, monárquicos, la Iglesia y la **Falange**, el partido fascista, quienes monopolizaron el poder local. Aquellos arcenses fieles a la República que no lograron huir del pueblo fueron víctimas de las represalias. Hombres y mujeres fueron **asesinados**, **detenidos y sufrieron la incautación de sus bienes, casas y tierras.** Los que lograron escapar protagonizaron las conocidas ***Huías*** y vivieron dramáticos episodios. El destino principal fue Málaga, donde tuvo lugar en febrero de 1937 la conocida como ***La Desbanda***, la marcha de miles de personas por la carretera Málaga-Almería mientras eran atacados por mar, tierra y cielo por las tropas fascistas.

En Arcos de la Frontera fueron detenidas y asesinadas decenas de p**ersonas naturales de otros pueblos**, especialmente de Bornos y de otros lugares de la Sierra. Las operaciones de traslado y fusilamiento eran realizadas sobre todo por falangistas y fuerzas derechistas del pueblo, siendo lugares destacados de fusilamiento la “Cuesta de la escalera” situada en la carretera entre Arcos de la Frontera y El Bosque, junto a las tapias del **Cementerio municipal de San Miguel** y en una finca conocida como “Miraflora” en las inmediaciones de la Junta de los Ríos.

Entre julio de 1936 y febrero de 1937, más de un centenar de vecinos de Arcos de la Frontera fueron asesinados entre ellos los siguientes: el último alcalde republicano, **Alfonso Arroyal, Francisco Del Valle Nuño**, el maestro **Joaquín Vázquez Rodríguez**; el socialista **Manuel García Señudo**; el anarquista **Miguel Gil Bláquez** o los hermanos **José y Antonio Álvarez.**



Dictadura Franquista y Exilio

A la represión comenzada en otoño de 1936, le siguieron la instauración de los nuevos elementos que representarían la futura dictadura: E**jército, Iglesia y Falange**. Durante los años que continuó la Guerra Civil en España, 1936-1939, muchos arcenses huidos volvieron al pueblo siendo víctimas de las autoridades fascistas, decenas de ellos fueron detenidos, encarcelados y asesinados en Málaga, Cádiz o Jerez de la Frontera. La represión continuó con el final de la Guerra Civil en abril de 1939 y la instauración del **régimen de Francisco Franco**. La práctica de ejecuciones en las inmediaciones de Arcos de la Frontera duró hasta finales de la década de 1940, siendo estas últimas practicadas sobre **guerrilleros capturados**.



A partir del final de la Guerra comenzó el período de **posguerra** protagonizado por el **hambre**, el luto, el abuso de poder de las autoridades franquistas y el mercado negro conocido como **estraperlo**. Mientras esto ocurría, cientos de arcenses huyeron de España y la dictadura franquista, la mayoría nunca volvió del **exilio**, forjando una nueva vida en Francia, Latinoamérica e incluso Rusia y el norte de África. Algunos llegaron a participar en la Segunda Guerra Mundial. De ellos, **Miguel Barrera Muñoz, Juan Panadero Román, José Sánchez Rodríguez y Gabriel Neira Espejeo** fueron deportados a **campos de concentración nazis**, donde tan solo sobrevivió Gabriel.

En Arcos de la Frontera, al igual que en muchos pueblos de Andalucía, la **emigración** fue la única vía de escape de los problemas sociales y económicos. Los emigrantes, al igual que muchos de sus vecinos exiliados, no tuvieron la oportunidad de vivir el fin de la Dictadura en 1975 y el regreso de la **Democracia**.

Grabiel Neira Espejo, superviviente del campo de concentración de Mauthausen (Austria). Fuente Internet

Los nombres olvidados

Víctimas de la represión

Alba Iglesias, Francisco
Álvarez, Antonio
Álvarez, José
Aparicio Martínez, Antonio
Arroyal Cañas, Alfonso
Barbadillo Merino, José
Barrera Galvín, Rogelio, Chamorro
Barrera Muñoz, José el de la Estación
Bautista Oliva, Manuel
Bazán, Teodosio
Bellido Durán, José María
Benítez, Manuel, Gurrino
Bermúdez Vega, Francisco, Bardao
Calvo Trapiño, Francisco
Camarena Capote, Juan
Carmona Perdigones, Manuel
Carrasco Braza, Francisco
Carrera Guzmán, Máximo
Castañeda, Antonio, Cojo
Castillo Rodríguez, Cristóbal
Castillo Rodríguez, José
Castillo Rodríguez, Manuel
Cena Barrera, Juan
Cerredo Segura, Juan Antonio
Cerredo, Alfredo
Chamizo, Francisco
Contreras Gil, Manuel
De la Barrera Muñoz, José
De la Cuadra, Camilo
De la Iglesia Bueno, Francisco
Del Valle Nuño, Francisco, Francisco el de la Posada
Dormido, Antonio, Mona
Duarte, Enrique
Gago Rojas, José, Quiquión
Gallego Domínguez, Juan José
Gil Benítez, Miguel/Manuel
Gil Blázquez, Miguel, El Churra
Girón Bermúdez, Francisco, Paereta
González Muñoz, Diego, Pijin
Gordillo García, Jesús, Barriga
Guerrero Gil, Fernando
Guzmán, Juan de Dios, Chapa
Hernández Iglesias, José
Herrero Fernando
Iglesias Bueno, Francisco, El Pirgo
Iglesias, Antonio, Tuerto de la Calle Alta
López Armario, Bartolomé
López Manzano, Antonio
López Sañudo, Antonio
Macías Navarro, Antonio, El Capacha
Manzano Copete, Antonio
Mariscal Arias, Salvador
Márquez López, Rafael, Cacha
Merino Rosa, Manuel
Molina Llamas, Antonio
Molina Llamas, Tomás
Monroy, Juan, Pescao
Moreno Gómez, Juan
Morón Rodríguez, Joaquín, Hijo de Rafael Vázquez
Morón Segura, Francisco, Currito Pon
Múñoz Copete, Antonio
Muñoz Gil, Manuel, Chusco
Muñoz Rosado, Juan, Copeto
Oliva Guzmán, José, Vizco Pelota
Orellana Quiñones, Alfonso
Ortega Avecilla, Eduardo
Osorio Salazar, Francisco
Osorio, Cristóbal
Pachecho, Antonio
Piñero, Antonio
Ramírez Basildo, Manuel
Ramírez Jiménez, Antonio, Viñas
Rodríguez Fernánez, Juan José, Gazpacho
Rodríguez, Manuel, Tostón
Rojas, Juan, China
Rosa
Ruiz Benítez, Juan
Ruiz Moya, Manuel
Ruiz Vázquez, Rafael
Ruiz Vega, José, Sarampaina
Saborido Panal, Pedro
Salguero Moreno, Alfredo/Francisco
Salvador Vidal, Diego
Sevilla Ortega, Pedro, Guripo
Soto Huertas, Manuel, Cornil
Soto, José, Sotito
Temblador Durán, Juan José
Valiente Gutiérrez, Gabriel
Valle Macías, Servando
Vázquez Manzano, Francisco
Labrador Cardoso, Miguel, Chirrino
Alberto Atienza, Pedro
Gutiérrez Bolinchez, Juan
Hoys López, José Luis
Vázquez Rodríguez, Joaquín
Atienza Corrales, José
Bermúdez Vega, Julio
Barbadilla Merino, José
Franco García, Antonio
García González, Antonio
García Señudo, Manuel
Iglesias Rodríguez, Manuel
Medina Oñate, Alfonso
Morales Perdigones, Francisco
Ordóñez Medina, Francisco, Cachucho
Recio García, Emilio
Rodríguez Arcila, José
Vázquez Domirdo, José
Gamaza Díaz, Antonio
García Oca, Manuel
Hueso Pulido, Francisco
Iglesias Martínez, Genaro
Ruiz González, Francisco
Barrera Muñoz, Miguel
Panadero Román, Juan
Sánchez Rodríguez, José

ARCOS DE LA FRONTERA

Mujer gaditana: represión y olvido

La historia de la mujer gaditana durante la Guerra Civil y la Dictadura franquista estuvo marcada por la **represión y el olvido**. Los avances logrados en la Segunda República fueron aniquilados por los sublevados y el régimen destinó a la mujer al papel rancio y tradicionalista de la familia y el hogar. Pese a todo, ellas vencieron, su lucha está presente en sus hijos y nietos gracias a **su memoria**. Nuestras abuelas y madres son el baluarte de lo vivido, sus testimonios guardan su pasado pero también el de los hombres. En una sociedad que recientemente ha empezado a superar el machismo predominante, los hombres en su mayoría relataban su pasado desde su punto de vista, olvidando lo sufrido por las mujeres. Estas, sin embargo, aglutinan en su memoria, sus vivencias y las de sus familiares, contando con una **capacidad de relato** superior, como así lo demuestran los testimonios existentes.

El desarrollo de la Guerra Civil y la represión de los golpistas aniquiló todo el camino recorrido por la mujer durante la **Segunda República**. Las militantes de los partidos de izquierda y las compañeras de los milicianos y obreros de Arcos de la Frontera fueron objetivo predilecto de los abusos de las tropas sublevadas y las autoridades locales. A partir del 18 de septiembre de 1936 una veintena de mujeres fueron **detenidas, vejadas, rapadas** y obligadas a beber **aceite de ricino** para posteriormente ser paseadas y humilladas delante de los "victoriosos" falangistas y sus colaboradores.

Aquellas arcenses que lograron huir tuvieron que recorrer junto a sus hijos y compañeros un país asumido en una guerra, siendo testigos de trágicos episodios como *La Desbandá* en 1937 o la huida a Francia en abril de 1939. Las que tuvieron peor suerte fueron las mujeres que decidieron quedarse. En el caso de Arcos de la Frontera tan solo se ha documentado el asesinato de una mujer llamada **Rosa,** pero debemos intuir que, desafortunadamente, fueron muchas más.



LO QUE NO PUDO SER

Entre los derechos y libertades conseguidos por las mujeres durante la Segunda República debemos destacar:

- participación en la **vida política**, con la elección de las primeras diputadas
- **sufragio femenino** y derecho al voto
- ley del matrimonio civil y del divorcio
- acceso a la vida pública y la oferta laboral, destacando el papel en el **ámbito educativo,** donde las maestras republicanas representaron la transformación cultural y social

RESILIENCIA VS PATRIARCADO

El triunfo fascista y la instauración del régimen franquista llevó a la mujer al ostracismo público de la sociedad española. Su papel se limitó al hogar y la familia, todo ello bajo una educación basada en el catolicismo reinante. Sin embargo, la resiliencia de las mujeres superaba la realidad. Gracias al colectivo femenino y **estrategias de supervivencia**, las gaditanas hicieron frente al patriarcado. Las viudas y compañeras de los "rojos" asesinados, detenidos o huidos también tuvieron que hacer frente al repudio de la sociedad, ejerciendo de cabezas de familia y cuidando de sus hijos, la casa, el trabajo, el pasado robado y la ausencia de "su hombre", considerado el dueño de su vida y destino.

Localización y recuperación de los restos Fosas Comunes

En Arcos de la Frontera se ha documentado la existencia de al menos **dos zonas** donde podría haber enterradas víctimas de la Guerra Civil y la represión. El primer lugar es el **cementerio de San Miguel** donde podría haber hasta **5 fosas comunes** que albergarían entre 50 y 100 víctimas de la represión, asesinadas entre 1936 y 1944 aproximadamente. Lamentablemente, pese a los **trabajos de localización realizados entre 2016 y 2017** no se ha podido localizar la ubicación exacta de los enterramientos.

El otro punto de interés es la **Fosa del Arroyo del Salado** (arriba). La fosa se encuentra en el Kilómetro 22 de la carretera entre Arcos de la Frontera y El Bosque según se viene sentido Arcos de la Frontera en el lado derecho de la vía. Este enterramiento podría haber sido afectado por el paso del tiempo y las actividades agrícolas.

Fuente: Mapa de Fosas de la Junta de Andalucía



Mapa de Fosas





Reconocimiento y homenaje Monumentos de la Memoria

Uno de los pilares fundamentales del movimiento de la memoria histórica es el reconocimiento y homenaje a todas las víctimas de la represión y el exilio. En el caso de Arcos de la Frontera existe un importante nivel de concienciación social y apoyo institucional que se ha visto reflejado en la instalación de varios Monumentos de la Memoria.

- **Memorial en reconocimiento a los represaliados de la Guerra Civil Española en el cementerio**, 2014 (arriba y abajo a la centro)

- **Placa en homenaje y recuerdo a todos los vecinos asesinados en Arcos de la Frontera en el cementerio**, 2022 (abajo de la derecha)

- **Placa en homenaje al maestro Joaquín Vázquez Rodríguez** situada en el CEIP Virgen de las Nieves, 2019

Fuente: Internet



Mapa de Monumentos de la Memoria





Actividades e implicación social

Fuente: Asociación Memoria Histórica, Antonio Ortega

Para un conocimiento pleno de nuestro pasado y la divulgación de la memoria histórica es crucial la **implicación social** de todos los sectores de nuestra sociedad: **víctimas, familiares, expertos en la materia, instituciones públicas, asociaciones y público en general, con especial atención a los más jóvenes.**

En el caso de Arcos de la Frontera esto ha sido impulsado principalmente por la **Asociación por la Memoria Histórica de Arcos de la Frontera (2015)** y se ha visto reflejado en la realización diferentes actividades de divulgación y conocimiento histórico-memorialista. Entre estas podríamos destacar las visitas de alumnos y jóvenes, exposiciones y conferencias, inauguración de espacios de la memoria, publicaciones varias y un largo etcétera, reflejo de la implicación social existente en esta localidad. De todas ellas hemos señalado, el **Aula Itinerante de Memoria Histórica de la Diputación de Cádiz** (2016), l**a reciente inauguración de la Sala de la Memoria (2023)** o el documental **Arcenses sin huella** (2018), disponible en el siguiente enlace: https://www.youtube.com/watch?v=4DHgiGEHwfQ



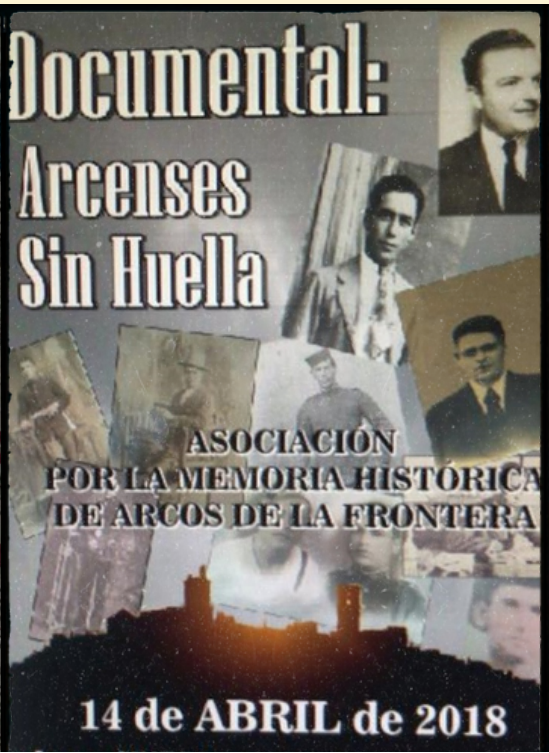









Bornos



Fuente: Fernando Romero



Investigación histórica Bibliografía y recursos

Afortunadamente, hoy en día, Bornos cuenta con un importante estudio particular sobre la Segunda República, la Guerra Civil y el Franquismo. Además existen varias referencias bibliográficas que permiten profundizar en el estudio del contexto histórico del período contemporáneo y cuestiones relacionadas con la represión sufrida en la localidad.

- Palomares Beltrán, Hugo: "**Apuntes sobre la biografía de Antonio Garrido Jiménez, alcalde de Bornos**", en Moreno Tello, Santiago (coord.): L*a destrucción de la Democracia: Vida y muerte de los alcaldes del Frente Popular en la provincia de Cádiz*, (vol. I), Cádiz, Diputación, Junta de Andalucía, 2011, pp: 269-297.
- Romero Romero, Fernando: "**Represión por la Justicia Militar: Bornos, 1937- 1941**", *Papales de Historia*, 6, 2010.
- Romero Romero, Fernando: ***Días de Barbarie. Guerra Civil y Represión en Bornos***. Cádiz, Asociación Andaluza de Memoria Histórica y Justicia, Editorial Tréveris, 2013.

Esta última referencia, es sin duda alguna una de las monografías más completas respecto al estudio de la Guerra Civil y la represión. Aunque es cierto que carece de un contundente estudio sobre la Segunda República, en sus páginas se aborda diferentes aspectos de importancia: represión del Terror Caliente, Justicia Militar, represión económica, gobierno franquista, muertos en el frente y un pequeño anexo con fichas personales. Incluye también fotografías, tablas y documentos. Una de sus principales claves de éxito es la documentación existente en el Archivo Municipal, con especial atención a los informes de represaliados y el Registro Civil.

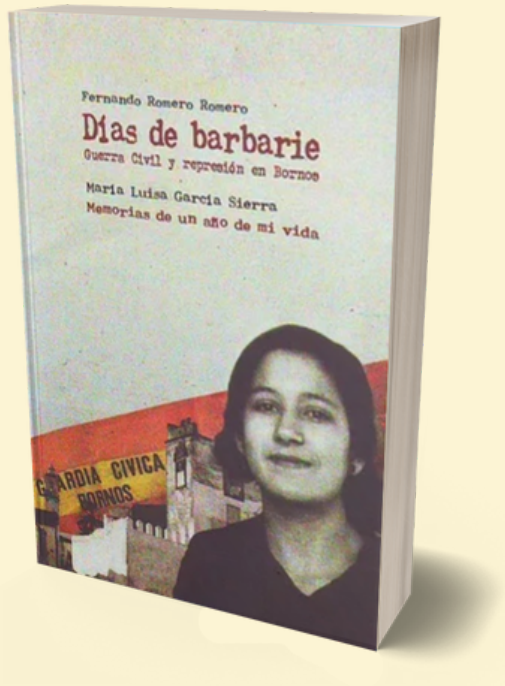

Segunda República 1931-1936

En Bornos los **grupos monárquicos** vencieron en las **elecciones municipales del 12 de abril de 1931** gracias a la manipulación y la corrupción. Es por ello que, tras la instauración de la Segunda República el 14 de abril, **se repitieron las elecciones el 31 de mayo**. En esta ocasión vencieron el **Partido Republicano Radical Socialista y los socialistas de la "Sociedad de Agricultores Luchar es Vida" de UGT.** El primer alcalde republicano fue **José González Sánchez,** quien militaba en ambos grupos. Durante los primeros años el Ayuntamiento tuvo que hacer frente al paro obrero, la falta de infraestructuras y los problemas del campo y la propiedad de la tierra. La **oposición monárquica**, representada por antiguos terratenientes y republicanos "disfrazados", dinamitaron la convivencia social de la localidad. A todo ello habría que sumar la oposición de los anarquistas de la **CNT, grupo obrero mayoritario en Bornos.**

El descalabro de las fuerzas de izquierdas en las **elecciones generales de noviembre de 1933** aumentó la conflictividad social, materializada en la huelga general de junio y la posterior represión de obreros y campesinos. En Bornos, las sedes de los grupos de izquierdas fueron clausurados y **todos los concejales cesados**. A partir de octubre de 1934 gobernarían los grupos derechistas de **Acción Popular y el Partido Republicano Radical**, liderados por el nuevo alcalde, Emilio Barra Delgado.

Las **elecciones de febrero de 1936** devolvieron el poder a las fuerzas de izquierdas agrupadas en el **Frente Popular, representando a varios partidos republicanos, socialistas y anarquistas cercanos al Partido Sindicalista**. El nuevo alcalde fue el socialista **Antonio Garrido Jiménez**, quien tuvo que hacer frente al paro obrero y a la conflictividad social existente. Problemas que se agravaron con la quiebra de la hacienda local.

Mitin en el Café La Moderna durante la República. Fuente: Fernando Romero



Golpe de Estado y Guerra Civil

El **18 de julio de 1936** tuvo lugar el golpe de estado militar contra el gobierno legítimo de la Segunda República, el cual triunfó en gran parte de la provincia de Cádiz. En la localidad de Bornos los sublevados se impusieron rápidamente. La **Guardia Civil**, comandada por el alférez Francisco Gavira Parra, junto con algunos **derechistas** se hizo rápidamente con el control del pueblo. El día 19 había declarado el estado de guerra y al día siguiente éste alférez **destituía a la corporación** que presidía Antonio Garrido, nombrando a una **comisión gestora** compuesta por miembros de la derecha local

Paralelamente al control militar, comenzó el **terror represivo** de las fuerzas sublevadas junto a los partidarios del golpe, principalmente derechistas, monárquicos, la Iglesia y la **Falange**, el partido fascista, quienes monopolizaron el poder local. Aquellos arcenses fieles a la República que no lograron huir del pueblo fueron víctimas de las represalias. Hombres y mujeres fueron **asesinados**, **detenidos y sufrieron la incautación de sus bienes, casas y tierras.** Los que lograron escapar protagonizaron las conocidas ***Huías*** y vivieron dramáticos episodios. El destino principal fue Málaga, donde tuvo lugar en febrero de 1937 la conocida como ***La Desbanda***, la marcha de miles de personas por la carretera Málaga-Almería mientras eran atacados por mar, tierra y cielo por las tropas fascistas.

Entre los cerca del **centenar de republicanos** a quienes los facistas asesinaron en Bornos, estaban los protagonistas de los conflictos sociales y políticos de la etapa republicana. También estaban militantes históricos del **movimiento jornalero** cuya presencia en los cuadros directivos de las organizaciones campesinas se remonta a la primera década del siglo. A diferencia de otros pueblos, la mayoría víctimas fueron registradas con nombres y apellidos en un **listado** que todavía se conserva en el archivo municipal. Entre las víctimas estaban los siguientes: **Juana Rodríguez Jiménez**, **José López Hidalgo**, fundador del sindicato socialista "Luchar es Vida"; **Antonio Garrido Jiménez**, último alcalde republicano; M**anuel López Labrador, Jesús María Ortega Suárez y Manuel Perea Méndez**.

Fuente: Fernando Romero

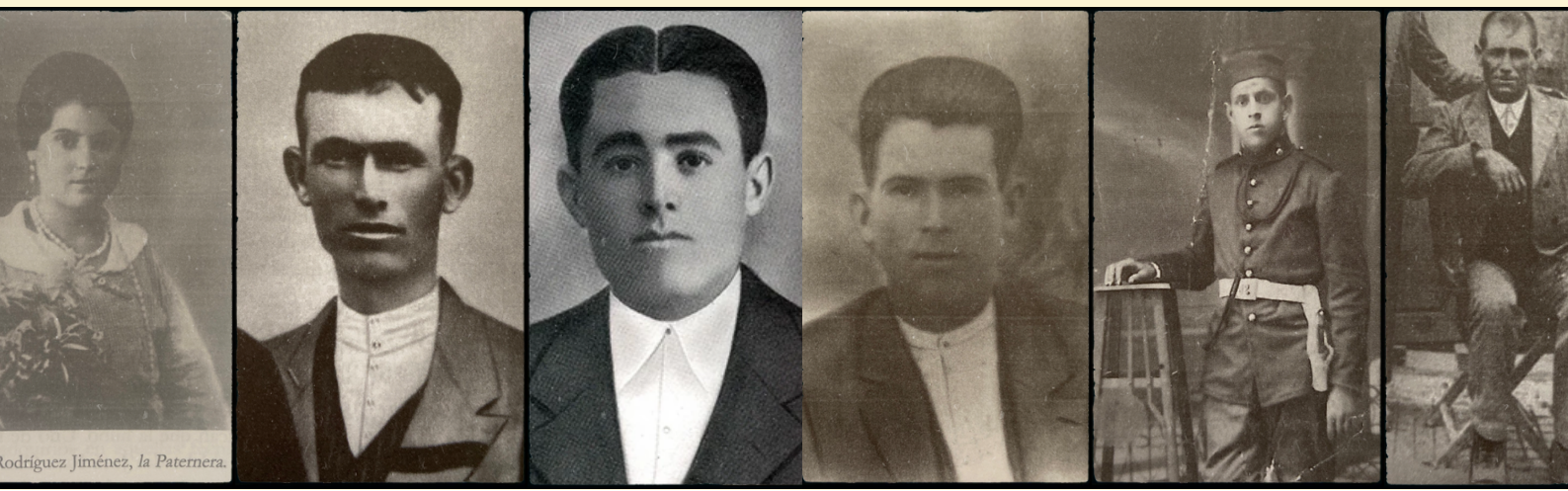

CONTEXTO HISTÓRICO. BORNOS

Dictadura Franquista y Exilio

A la represión comenzada en otoño de 1936, le siguieron la instauración de los nuevos elementos que representarían la futura dictadura: E**jército, Iglesia y Falange**. Durante los años que continuó la Guerra Civil en España, 1936-1939, muchos vecinos de Bornos huidos volvieron al pueblo siendo víctimas de las autoridades fascistas, decenas de ellos fueron detenidos, encarcelados y juzgados por tribunales militares. La represión continuó con el final de la Guerra Civil en abril de 1939 y la instauración del **régimen de Francisco Franco**.

A partir del final de la Guerra comenzó el período de **posguerra** protagonizado por el **hambre**, el luto, el abuso de poder de las autoridades franquistas y el mercado negro conocido como **estraperlo**. Mientras esto ocurría, cientos de vecinos de Bornos huyeron de España y la dictadura franquista, la mayoría nunca volvió del **exilio**, forjando una nueva vida en Francia, Latinoamérica e incluso Rusia y el norte de África.

Aquellos bornichos detenidos y juzgados por tribunales militares franquistas pasaron varios años en prisión. Muchos pasaron por cárceles como las de Cádiz, El Puerto de Santa María, Jerez de la Frontera o las colonias penitenciarias de Dos Hermanas o Talavera de la Reina. Debido a las pésimas condiciones de las cárceles, muchos contrajeron enfermedades e incluso hubo numerosos presos que fallecieron, entre ellos el vecino de Bornos, **Francisco Díaz Medina**, quien moría en la prisión de central de Porta-Coeli (Valencia)

Durante la Dictadura, al igual que en muchos pueblos de Andalucía, en Bornos la **emigración** fue la única vía de escape de los problemas sociales y económicos. Los emigrantes, al igual que muchos de sus vecinos exiliados, no tuvieron la oportunidad de vivir el fin de la Dictadura en 1975 y el regreso de la **Democracia**.

Adelaida (izquierda) y María Luisa García Sierra (derecha). La primera fue asesinada y la segunda sobrevivió para contar su historia y la de su familia



Los nombres olvidados
Víctimas de la represión

Abadía Ramírez, Francisca, Clara y Manzanera
Abujas Pérez, Manuel
Aguilar Delgado, Juan
Andrade Girón, Manuel, Bototo
Armario Pinto, Cristóbal, Pocho hijo
Barrios Jurado, Juan
Barrios Pozo, José
Bueno Rodríguez, Antonio, Chato la Paca
Cardoso Aguilar, Juan, Santopalo
Carvellido Gutiérrez, Mnuel
Castro Domínguez, Juan
Castro Medina, Manuel
Díaz Contreras, Miguel, Jarana
Fernández Armario, Juan
Ferreras Mancheño, Manuel, Roberto
Galván Gutiérrez, Diego, Churringui
García Garrido, Juan
García Girón, Juan
García López, Domingo, Botanachico
García Sánchez, José
García Sierra, Adelaida, Montañesa
García Sierra, Juan, el de la Montañesa
Garrido Jiménez, Antonio, Algabeño
Garrido Jiménez, Manuel, Camelia
Garrido Medina, Francisco
Garrido Medina, José, Chapao
Gilabert Hinojosa, Antonio, Rubio Carnicero
Gómez Rodríguez, Domingo
Gómez Rodríguez, José, Matapollo
Gómez Rodríguez, Manuel, Zagardoy
Gónzalez Sánchez, Domingo
Gónzalez Sánchez, José, Tocaor
Gónzalez Sánchez, Manuel, Tocaor
Gutiérrez Lobo, Francisco, Frasco Pandereta
Gutiérrez López, Manuel, Cairo
Gutiérrez Salazar, Antonio
Heredia Barrios, Antonio
Heredia Suárez, Pablo, el Gitano
Jiménez Bueno, Diego, Lechugo
Jiménez Camas, José, Gallareto
Jiménez Real, Pedro
Labrador Medina, Emiliano
Labrador Medina, Rafael, Picha
Lobo Román, José
López Armario, Francisco
López Bueno, Francisco
López Bueno, José
López Carvellido, Juan
López Hidalgo, José
López Labrador, Manuel, Gazapo
López Rodríguez, Francisco
López Soto, Manuel, Cábila
Mancilla Ferández, José, Maragato
Mariscal Muñoz, Eugenio
Márquez Zurita, Francisco, Callollo
Martel Sánchez, José María, Viruta
Moreno Nuñez, Miguel
Moreno Pérez, Andrés, el Ñaño
Moreno Real, Sebastián
Moreno Sánchez, Manuel
Oliva Franco, José, el Camión
Ortega Suárez, Jesús María
Palomares Contreras, Vicente, Mengue
Perea Méndez, Manuel
Pinto Castro, Diego, el Zorro
Pinto Marchán, José
Pinto Ruiz, Juan, Juan Chane
Pinto Zurita, Sebastián, Pata hueca
Ramírez Carvellido, Antonio, Catoño
Ramírez Carvellido, José
Ramírez Reina, Juan, Pollo
Real Real, Manuel
Recamales Moreno, Antonio
Recamales Moreno, Francisco, el Pasante
Recamales Sánchez, Bernardo
Redondo Galván, José, Cigarrón
Reguera Monasterio, José, Ciríaco
Rodríguez González, José, el Jerezano
Rodríguez Jiménez, Juana, la Paternera
Rodríguez Jiménez, Pedro, el Paternero
Rodríguez Jurado, Blas, Lunares
Rodríguez Labrador, Francisco
Rodríguez López, Juan, Batarnó
Romero Ramírez, Francisco
Ruiz Girón, José, Alforjones
Sánchez García, José, el Pinito
Sánchez López, José, el Menudo
Serrano Caballero, Miguel, el Serrano
Sevillano Carmona, José, Batisterio
Soto López, Antonio
Suárez Núñez, Antonio, Quico
Suárez Núñez, Manuel, Quico
Tamayo Fernández, Juan
Vega Gutiérrez, Antonio, Chegaray
Vega Muñoz, Fernando
Vera Romero, Juan
Zarzuela Garrido, Antonio, Cojo Zarzuela
Díaz Medina, Francisco
Moreno García, Diego
Garrido González, Manuel, El Quirrio
Castro Blanco, José, Tabardillo

BORNOS

Mujer gaditana: represión y olvido

La historia de la mujer gaditana durante la Guerra Civil y la Dictadura franquista estuvo marcada por la **represión y el olvido**. Los avances logrados en la Segunda República fueron aniquilados por los sublevados y el régimen destinó a la mujer al papel rancio y tradicionalista de la familia y el hogar. Pese a todo, ellas vencieron, su lucha está presente en sus hijos y nietos gracias a **su memoria**. Nuestras abuelas y madres son el baluarte de lo vivido, sus testimonios guardan su pasado pero también el de los hombres. En una sociedad que recientemente ha empezado a superar el machismo predominante, los hombres en su mayoría relataban su pasado desde su punto de vista, olvidando lo sufrido por las mujeres. Estas, sin embargo, aglutinan en su memoria, sus vivencias y las de sus familiares, contando con una **capacidad de relato** superior, como así lo demuestran los testimonios existentes.

El desarrollo de la Guerra Civil y la represión de los golpistas aniquiló todo el camino recorrido por la mujer durante la **Segunda República**. Las militantes de los partidos de izquierda y las compañeras de los milicianos y obreros de Bornos fueron objetivo predilecto de los abusos de las tropas sublevadas y las autoridades locales. A partir del 18 de septiembre de 1936 una veintena de mujeres fueron **detenidas, vejadas, rapadas** y obligadas a beber **aceite de ricino** para posteriormente ser paseadas y humilladas delante de los "victoriosos" falangistas y sus colaboradores.

Aquellas vecinas de Bornos que lograron huir tuvieron que recorrer junto a sus hijos y compañeros un país asumido en una guerra, siendo testigos de trágicos episodios como *La Desbandá* en 1937 o la huida a Francia en abril de 1939. Las que tuvieron peor suerte fueron las mujeres que decidieron quedarse. En el caso de **Bornos** se ha documentado el asesinato de varias mujeres: **Francisca Abadía Ramírez, Adelaida García Sierra y Juana Rodríguez Jiménez.**





LO QUE NO PUDO SER

Entre los derechos y libertades conseguidos por las mujeres durante la Segunda República debemos destacar:

- participación en la **vida política**, con la elección de las primeras diputadas
- **sufragio femenino** y derecho al voto
- ley del matrimonio civil y del divorcio
- acceso a la vida pública y la oferta laboral, destacando el papel en el **ámbito educativo,** donde las maestras republicanas representaron la transformación cultural y social

RESILIENCIA VS PATRIARCADO

El triunfo fascista y la instauración del régimen franquista llevó a la mujer al ostracismo público de la sociedad española. Su papel se limitó al hogar y la familia, todo ello bajo una educación basada en el catolicismo reinante. Sin embargo, la resiliencia de las mujeres superaba la realidad. Gracias al colectivo femenino y **estrategias de supervivencia**, las gaditanas hicieron frente al patriarcado. Las viudas y compañeras de los "rojos" asesinados, detenidos o huidos también tuvieron que hacer frente al repudio de la sociedad, ejerciendo de cabezas de familia y cuidando de sus hijos, la casa, el trabajo, el pasado robado y la ausencia de "su hombre", considerado el dueño de su vida y destino.



Localización y recuperación de los restos Fosas Comunes

En **Bornos** se ha documentado la existencia de al menos **dos fosas** donde podría haber enterradas víctimas de la Guerra Civil y la represión. Dichos enterramientos estarían localizados en el cementerio municipal de la localidad, donde podría haber enterradas decenas de víctimas de la represión, asesinadas entre 1936 y 1937 aproximadamente. Lamentablemente, pese a los **trabajos de localización realizados entre 2018 y 2019** no se ha podido localizar la ubicación exacta de los enterramientos. En **diciembre de 2021** se llevaron a cabo diferentes **trabajos de geolocalización**, cuyos resultados serán fundamentales para conocer el lugar exacto de las fosas estudiadas.

Fuente: Internet y Mapa de Fosas de la Junta de Andalucía







Mapa de Fosas





Reconocimiento y homenaje Monumentos de la Memoria

Uno de los pilares fundamentales del movimiento de la memoria histórica es el reconocimiento y homenaje a todas las víctimas de la represión y el exilio. En el caso de Bornos existe un importante nivel de concienciación social y apoyo institucional que se ha visto reflejado en la instalación de varios Monumentos de la Memoria.

- **Memorial en reconocimiento a los represaliados,** el cual incluye un listado de víctimas y está localizado en **el cementerio**, 2006 (abajo centro)

- **Monolito en homenaje a todos los vecinos asesinados en Bornos** localizado en el inicio de la **Avenida de San Jerónimo**, 2016 (abajo a la izquierda y arriba)

- **Placa en reconocimiento a todas las víctimas** situada en el Salón de Plenos del Ayuntamiento de Bornos, 2016 (abajo a la derecha)

Fuente Internet







Mapa de Monumentos de la Memoria





Actividades e implicación social

Para un conocimiento pleno de nuestro pasado y la divulgación de la memoria histórica es crucial la **implicación social** de todos los sectores de nuestra sociedad: **víctimas, familiares, expertos en la materia, instituciones públicas, asociaciones y público en general, con especial atención a los más jóvenes.** En **Bornos** todo ello se ha visto reflejado en la realización diferentes actividades de divulgación y conocimiento histórico-memorialista. Entre estas podríamos destacar exposiciones y conferencias, inauguración de espacios de la memoria, publicaciones varias y un largo etcétera, reflejo de la implicación social existente en esta localidad. De todas ellas hemos señalado las **Jornadas de Memoria Histórica** (2016), la **Exposición Gaditanas en la Memoria** (2018) o el **primer homenaje a las víctimas e inauguración del memorial del cementerio** en 2008, cuyo acto se puede ver en el siguiente enlace: https://www.youtube.com/watch?v=OL30E5nEj-s



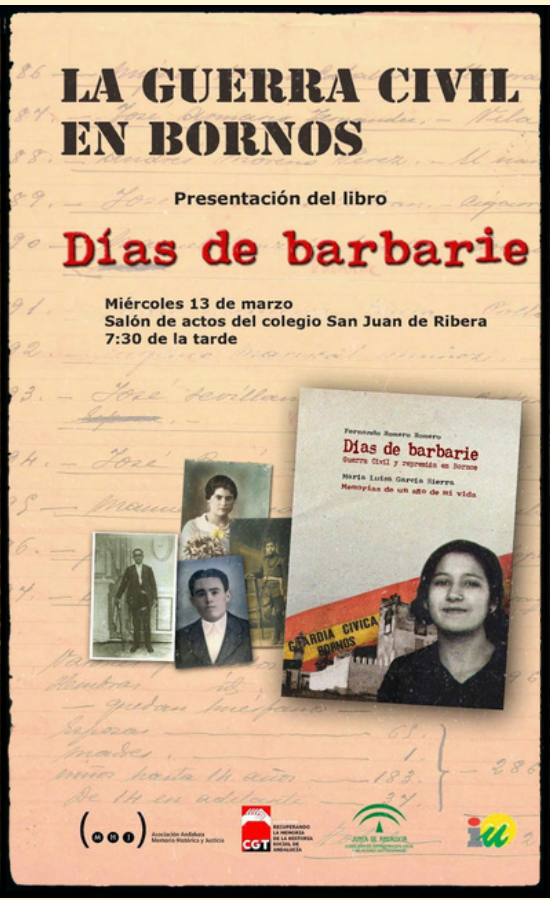

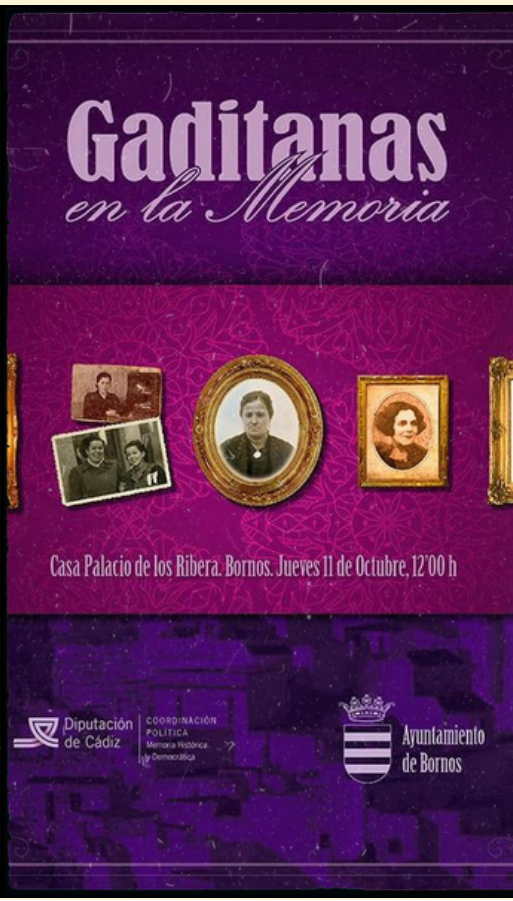



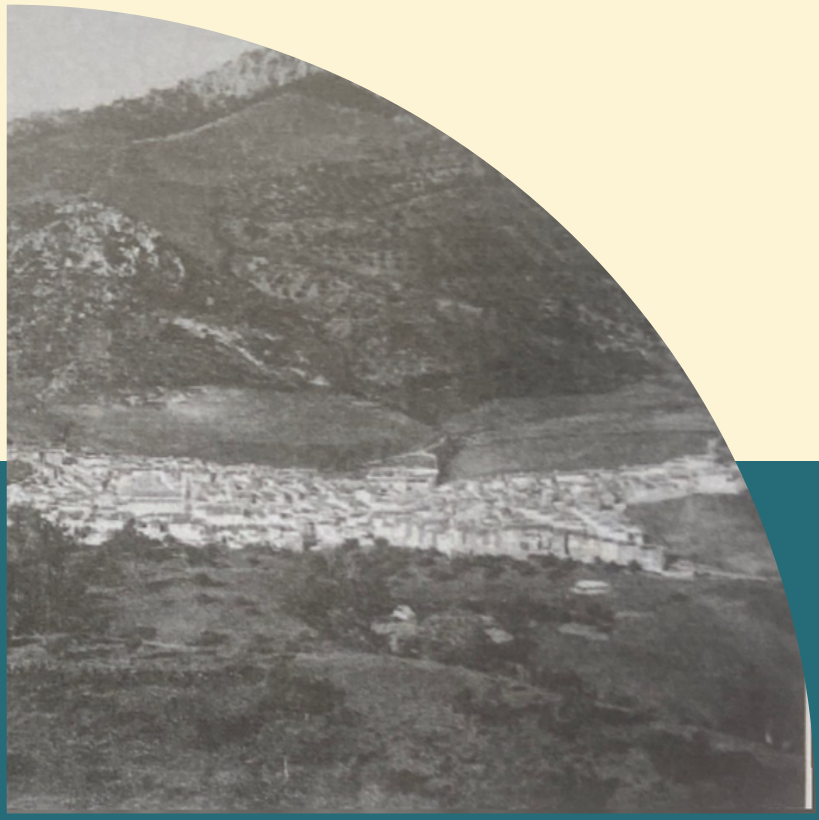

El Gastor



Fuente: Fernando Romero



Investigación histórica Bibliografía y recursos

Afortunadamente, hoy en día, El Gastor cuenta con un importante estudio particular sobre la Segunda República, la Guerra Civil y el Franquismo. Además existen varias referencias bibliográficas que permiten profundizar en el estudio del contexto histórico del período contemporáneo y cuestiones relacionadas con la represión sufrida en la localidad.

- Romero Romero, Fernando: **"Represión económica y corrupción política: El Gastor, 1936-1943"**, en *Ubi Sunt?*, (Cádiz), N.º 25, 2010, pp. 100-111.
- Romero Romero, Fernando: **"Represión fascista en la Sierra de Cádiz. La matanza de El Gastor"**, en Cuadernos para el Diálogo, (Madrid), N.º 52, 2010, pp. 26-33.
- Romero Romero, Fernando y Zambrana Atienza, Pepa: ***Del rojo al negro. República, Guerra Civil y represión en El Gastor. 1931-1946***, Sevilla, Grupo de Trabajo Recuperando la Memoria de la Historia Social de Andalucía (CGT-A) y Asociación Andaluza Memoria Histórica y Justicia (AMHyJA), 2010

Esta última referencia, es sin duda alguna una de las monografías más completas respecto al estudio de la Guerra Civil y la represión. Aunque es cierto que carece de un contundente estudio sobre la Segunda República, en sus páginas se aborda diferentes aspectos de importancia: represión del Terror Caliente, Justicia Militar, represión económica, gobierno franquista, muertos en el frente y un pequeño anexo con fichas personales. Incluye también fotografías, tablas y documentos. Una de sus principales claves de éxito es la documentación existente en el Archivo Municipal, con especial atención a los informes de represaliados y el Registro Civil.



Segunda República 1931-1936

En El Gastor los **grupos monárquicos** vencieron en las **elecciones municipales del 12 de abril de 1931** gracias a la manipulación y la corrupción. Es por ello que, tras la instauración de la Segunda República el 14 de abril, **se repitieron las elecciones el 31 de mayo**. En esta ocasión vencieron los republicanos y los socialistas de **la Sociedad Obrera Socialista "La Aurora",** presidida por **José Sánchez Martín.** El primer alcalde republicano fue **Francisco Fuentes Toro**. Durante los primeros años el Ayuntamiento tuvo que hacer frente al paro obrero, la falta de infraestructuras y los problemas del campo y la propiedad de la tierra. La **oposición monárquica**, representada por antiguos terratenientes y republicanos "disfrazados", dinamitaron la convivencia social de la localidad. A todo ello habría que sumar la oposición de los anarcosindicalistas de la **CNT, grupo obrero mayoritario en El Gastor, liderado por Isidro Torreño Salas.**

El descalabro de las fuerzas de izquierdas en las **elecciones generales de noviembre de 1933** aumentó la conflictividad social, materializada en la huelga general de junio y la posterior represión de obreros y campesinos. En El Gastor, las sedes de los grupos de izquierdas fueron clausurados y **todos los concejales cesados**. A partir de octubre de 1934 gobernarían los grupos derechistas de **Acción Popular y el Partido Republicano Radical**, liderados por el nuevo alcalde, Miguel Gamero.

Las **elecciones de febrero de 1936** devolvieron el poder a las fuerzas de izquierdas agrupadas en e**l Frente Popular, representando a varios partidos republicanos, socialistas y anarquistas cercanos al Partido Sindicalista**. El nuevo alcalde fue el anarquista **Miguel Zambrana Atienza**, quien tuvo que hacer frente al paro obrero y a la conflictividad social existente. Problemas que se agravaron con la quiebra de la hacienda local.

Grupo de campesinos en El Cortijuelo, 1930. Fuente: Fernando Romero



Golpe de Estado y Guerra Civil

El **18 de julio de 1936** tuvo lugar el golpe de estado militar contra el gobierno legítimo de la Segunda República, el cual triunfó en gran parte de la provincia de Cádiz. En la localidad de **El Gastor**, las organizaciones de izquierda tomaron la iniciativa y lograron controlar la situación tras desarmar a los grupos derechistas. El control del pueblo estuvo en manos de un **Comité** formado por campesinos convertidos en milicianos, quienes protagonizaron varios episodios violentos como la quema y destrucción de los bienes de la Iglesia, el Ayuntamiento, el Juzgado o el Cuartel.

A diferencia que en otros pueblos de la Sierra de Cádiz, en el Gastor, los milicianos republicanos lograron repeler hasta **dos intentonas de ocupación** golpista, los días 23 de julio y 18 de agosto. Finalmente, tras dos meses de resistencia, los milicianos se vieron obligados a huir del pueblo tras el imparable avance sublevado y la ocupación de la provincia de Cádiz y las zonas cercanas a El Gastor. En este sentido, el Gastor fue ocupado por los golpistas el **17 de septiembre**, tras un previo bombardeo aéreo el día 12.

Paralelamente al control militar, comenzó el **terror represivo** de las fuerzas sublevadas junto a los partidarios del golpe, principalmente derechistas, monárquicos, la Iglesia y la **Falange**, el partido fascista, quienes monopolizaron el poder local. Aquellos gastoreños fieles a la República que no lograron huir del pueblo fueron víctimas de las represalias. Hombres y mujeres fueron **asesinados**, **detenidos y sufrieron la incautación de sus bienes, casas y tierras.** Los que lograron escapar protagonizaron las conocidas ***Huías*** y vivieron dramáticos episodios. El destino principal fue Málaga, donde tuvo lugar en febrero de 1937 la conocida como ***La Desbanda***, la marcha de miles de personas por la carretera Málaga-Almería mientras eran atacados por mar, tierra y cielo por las tropas fascistas.

Entre los cerca del **centenar de republicanos** a quienes los facistas asesinaron en El Gastor, estaban los protagonistas de los conflictos sociales y políticos de la etapa republicana. También estaban militantes históricos del movimiento jornalero, como el líder anarquista y último alcalde republicano, **Miguel Atienza** o aquellos que aparecen en las siguientes fotografías: **José Sánchez Martín**, presidente del sindicato socialista "La Aurora"; **José Morales Mariscal, Diego Mariscal Atienza, Remedios Ramírez o la mayoría de miembros de la familia Escalante Avilés** .

Fuente: Fernando Romero



Dictadura Franquista y Exilio

A la represión comenzada en otoño de 1936, le siguieron la instauración de los nuevos elementos que representarían la futura dictadura: E**jército, Iglesia y Falange**. Durante los años que continuó la Guerra Civil en España, 1936-1939, muchos vecinos de El Gastor huidos volvieron al pueblo siendo víctimas de las autoridades fascistas, decenas de ellos fueron detenidos, encarcelados y juzgados por tribunales militares. La represión continuó con el final de la Guerra Civil en abril de 1939 y la instauración del **régimen de Francisco Franco**.

A partir del final de la Guerra comenzó el período de **posguerra** protagonizado por el **hambre**, el luto, el abuso de poder de las autoridades franquistas y el mercado negro conocido como **estraperlo**. Mientras esto ocurría, cientos de vecinos de El Gastor huyeron de España y la dictadura franquista, la mayoría nunca volvió del **exilio**, forjando una nueva vida en Francia, Latinoamérica e incluso Rusia y el norte de África. Hubo dos gastoreños que murieron en los campos de concentración nazis de Mauthausen y Gusen: **Miguel Atienza Sánchez** y **Juan Cabrero Torreño.**

Aquellos gastoreños detenidos y juzgados por tribunales militares franquistas pasaron varios años en prisión. Muchos pasaron por cárceles como las de Cádiz, El Puerto de Santa María, Jerez de la Frontera o las colonias penitenciarias. Debido a las pésimas condiciones de las cárceles, muchos contrajeron enfermedades e incluso hubo numerosos presos que fallecieron, entre ellos el vecino de El Gastor, **Antonio Ruiz Sánchez**, quien moría en la prisión provincial de Cádiz.

Durante la Dictadura, al igual que en muchos pueblos de Andalucía, en El Gastor, la **emigración** fue la única vía de escape de los problemas sociales y económicos. Los emigrantes, al igual que muchos de sus vecinos exiliados, no tuvieron la oportunidad de vivir el fin de la Dictadura en 1975 y el regreso de la **Democracia**.

Llos niños Salvador y Ana María Mesa Bermudez y su madre Ana Bermúde Santos, refugiados en Cataluña durante la Guerra. Fuente: Fernando Romero

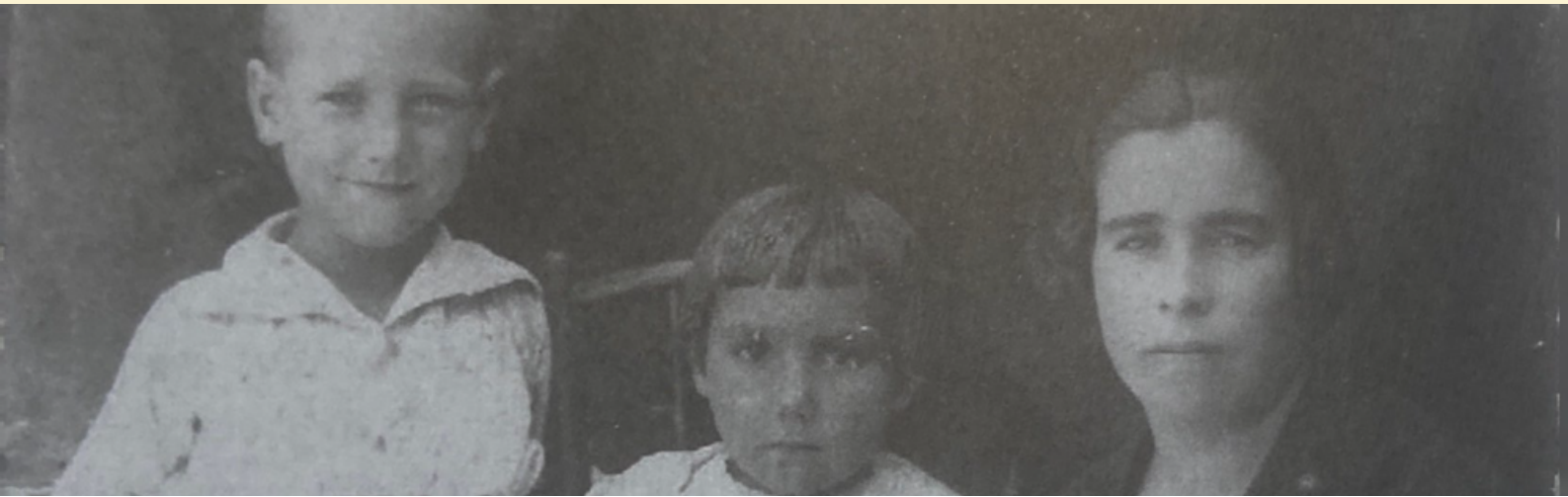

Los nombres olvidados
Víctimas de la represión

Alba Valle, Andrés
Alba, Josefa
Alcázar Gamero, José, Campanero
Alonso el Gitano
Andrés el de María Santos
Antonio el Gitano
Atienza Alba, Andrés, Carrascales (3)
Atienza Fuentes, Fernando, Zamora
Atienza Roldán, Andrés, Abarcoque
Atienza Valle, Enrique, Miguelete
Atienza Valle, José, Chingué
Avilés, Frasquita
Barea Atienza, Francisco
Barea Atienza, Juan
Benítez Vázquez, Juan
Bermúdez Jiménez, Juan, Próspero Padre
Bermúdez López, Juan
Bermúdez Medina, Camilo, El Comino
Bermúdez Santos, Rodrigo, Próspero Hijo
Bocanegra Valle, José, Mellicito
Chacón Fuentes, María
Dientes de Caña
El Canito
El Gordito
El Mono (marido de María la Paz)
Escalante Avilés, Antonio
Escalante Avilés, José
Escalante García, Antonio
Fuentes Vázquez, José
Fuentes, José, El Velasquilla
Gago Morales, José (1)
García Alcázar, Miguel
González Gómez, Antonio
González, Juan
Gutiérrez de Junquera
Jiménez Rodríguez, José
Juanillo el Gitano
López Romero, Fernando
Mariscal Atienza, Diego
Mengolla Gamero, Fernando
Mesa Gómez, Diego
Mesa Gómez, José
Mesa Gómez, Mateo
Morales Mariscal, José
Morales Tinoco, Josefa
Povea Roldán, José, Pringo del Babi Largo
Ramírez, Remedios
Rivero, Gregorio
Romero, Isabel, La Panita
Salas Cobo, Diego, Belloto
Salguero Gamero, Francisco, Algarrobales
Sánchez Barea, Miguel
Sánchez Martín, José
Sánchez Salas, Francisco
Sebastiana la Gitana
Tirado (hijo de Frasquito Tirado)
Torreño Gómez, Juan (2)
Valle Fuentes, Salvador
Valle Gamero, José, Buenos Oficios
Valle Jiménez, Diego
Valle Mariscal, Jerónimo
Valle Ramírez, Juan, El Pirre
Valle Rivero, Consuelo
Valle Rivero, Francisco
Valle Salguero, Francisco, Buenos Oficios Hijo
Zambrana Atienza, Miguel
Zambrana Valle, Miguel
Gomez Lozano, Rafael
Hidalgo Torreño, Fraternidad
Torreño Salas, Isidro
Valle Roldán, Juan, Hijo del Pive (6)
Bocanegra Cabrera, José, Rufo
Fuentes Torreño, Antonio, Patito (4)
García Cortes, Juan, Niño Hermoso
García Gómez, Rafael
Lirio León, Antonio, Morcillero
Moreno Romero, Gaspar, Cantarito
Moreno Romero, José, Cantarito
Rivero Orozco, Francisco
Sánchez Martín, Rafael, Agustín Carretera (5)
Ruiz Sánchez, Antonio
Atienza Sánchez, Miguel
Cabrera Torreño, Juan

Enumerados las fotografías. Fuente: Fernando Romero



Mujer gaditana: represión y olvido

La historia de la mujer gaditana durante la Guerra Civil y la Dictadura franquista estuvo marcada por la **represión y el olvido**. Los avances logrados en la Segunda República fueron aniquilados por los sublevados y el régimen destinó a la mujer al papel rancio y tradicionalista de la familia y el hogar. Pese a todo, ellas vencieron, su lucha está presente en sus hijos y nietos gracias a **su memoria**. Nuestras abuelas y madres son el baluarte de lo vivido, sus testimonios guardan su pasado pero también el de los hombres. En una sociedad que recientemente ha empezado a superar el machismo predominante, los hombres en su mayoría relataban su pasado desde su punto de vista, olvidando lo sufrido por las mujeres. Estas, sin embargo, aglutinan en su memoria, sus vivencias y las de sus familiares, contando con una **capacidad de relato** superior, como así lo demuestran los testimonios existentes.

El desarrollo de la Guerra Civil y la represión de los golpistas aniquiló todo el camino recorrido por la mujer durante la **Segunda República**. Las militantes de los partidos de izquierda y las compañeras de los milicianos y obreros de El Gastor fueron objetivo predilecto de los abusos de las tropas sublevadas y las autoridades locales. A partir del 18 de septiembre de 1936 una veintena de mujeres fueron **detenidas, vejadas, rapadas** y obligadas a beber **aceite de ricino** para posteriormente ser paseadas y humilladas delante de los "victoriosos" falangistas y sus colaboradores.

Aquellas vecinas de El Gastor que lograron huir tuvieron que recorrer junto a sus hijos y compañeros un país asumido en una guerra, siendo testigos de trágicos episodios como *La Desbandá* en 1937 o la huida a Francia en abril de 1939. Las que tuvieron peor suerte fueron las mujeres que decidieron quedarse. En el caso de **El Gastor** se ha documentado el asesinato de varias mujeres: **Josefa Alba, Frasquita Avilés, María Chacón Fuentes, Josefa Morales Tinoco, Remedios Ramírez, Isabel Romero Sebastiana la Gitana, Consuelo Valle Rivero y Fraternidad Hidalgo Torreño.**



LO QUE NO PUDO SER

Entre los derechos y libertades conseguidos por las mujeres durante la Segunda República debemos destacar:

- participación en la **vida política**, con la elección de las primeras diputadas
- **sufragio femenino** y derecho al voto
- ley del matrimonio civil y del divorcio
- acceso a la vida pública y la oferta laboral, destacando el papel en el **ámbito educativo,** donde las maestras republicanas representaron la transformación cultural y social

RESILIENCIA VS PATRIARCADO

El triunfo fascista y la instauración del régimen franquista llevó a la mujer al ostracismo público de la sociedad española. Su papel se limitó al hogar y la familia, todo ello bajo una educación basada en el catolicismo reinante. Sin embargo, la resiliencia de las mujeres superaba la realidad. Gracias al colectivo femenino y **estrategias de supervivencia**, las gaditanas hicieron frente al patriarcado. Las viudas y compañeras de los "rojos" asesinados, detenidos o huidos también tuvieron que hacer frente al repudio de la sociedad, ejerciendo de cabezas de familia y cuidando de sus hijos, la casa, el trabajo, el pasado robado y la ausencia de "su hombre", considerado el dueño de su vida y destino.



Localización y recuperación de los restos Fosas Comunes

En **El Gastor** se ha documentado la existencia de al menos **dos fosas** donde podría haber enterradas víctimas de la Guerra Civil y la represión. Uno de los enterramientos estaría localizado en el **cementerio municipal** de la localidad, donde podría haber enterradas decenas de víctimas de la represión, asesinadas entre 1936 y 19917 aproximadamente. La otra fosa estaría situada en los terrenos de la **Finca La Fresnadilla**. Lamentablemente, no se ha podido localizar la ubicación exacta de los enterramientos.

Fuente: Mapa de Fosas de la Junta de Andalucía





Mapa de Fosas

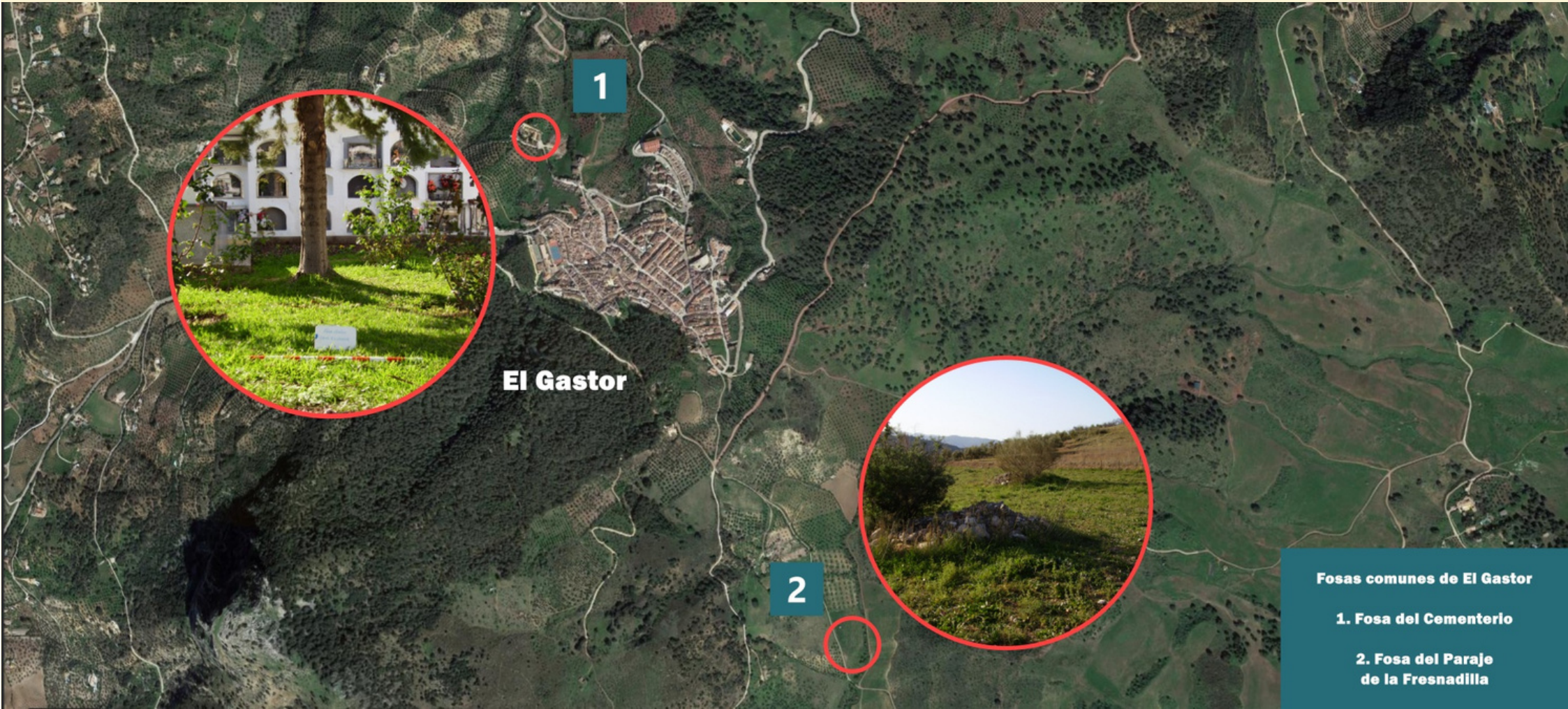





Espera



Fuente: Manuel Garrucho



Investigación histórica Bibliografía y recursos

Afortunadamente, hoy en día, Espera cuenta con **dos importantes trabajos de investigación** sobre la Segunda República, la Guerra Civil y el Franquismo. Dichas publicaciones permiten profundizar en el estudio del contexto histórico del período contemporáneo y cuestiones relacionadas con la represión sufrida en la localidad. De igual manera debemos destacar la existencia de un **Comic** sobre el apartado histórico en cuestión y la propia memoria histórica.

- Sígler Silvera, Fernando: ***Su silencio es nuestra voz. Sublevación militar, resistencia republicana y represión en Espera, el pueblo de la reforma agraria***, Ayuntamiento de Espera, 2008.
- Garrucho Jurado, Manuel: **Espera. Segunda República, Sublevación Militar y Represión Franquista**. Editorial la Serranía, Junta de Andalucía, 2021.
- Sígler Silvera, Fernando y J. Kalvellido: ***Vuestro grito...Romperá su silencio. Cómic de la memoria histórica de Espera***. Ayuntamiento de Espera, Diputación de Cádiz, 2010.

Este último está disponible en el siguiente enlace: https://www.calameo.com/read/0007771753c2877a89acaauthid=Ih7hw1lPHHCM

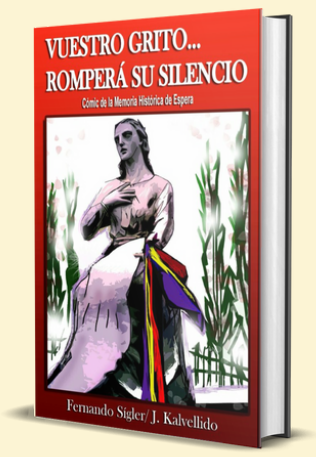

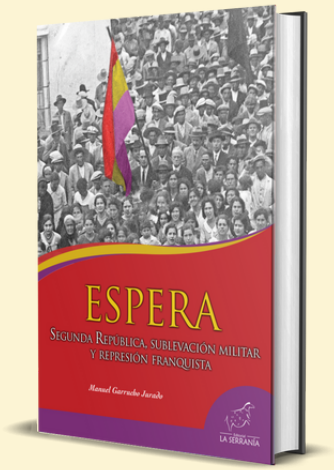

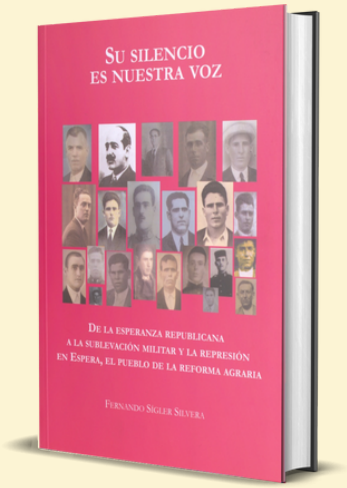

Segunda República 1931-1936

En Bornos los **grupos monárquicos** vencieron en las **elecciones municipales del 12 de abril de 1931** gracias a la manipulación y la corrupción. Es por ello que, tras la instauración de la Segunda República el 14 de abril, **se repitieron las elecciones el 31 de mayo**. En esta ocasión vencieron el **Partido Republicano Radical Socialista y los socialistas de la "Sociedad de Agricultores Luchar es Vida" de UGT.** El primer alcalde republicano fue **José González Sánchez,** quien militaba en ambos grupos. Durante los primeros años el Ayuntamiento tuvo que hacer frente al paro obrero, la falta de infraestructuras y los problemas del campo y la propiedad de la tierra. La **oposición monárquica**, representada por antiguos terratenientes y republicanos "disfrazados", dinamitaron la convivencia social de la localidad. A todo ello habría que sumar la oposición de los anarquistas de la **CNT, grupo obrero mayoritario en Bornos.**

El descalabro de las fuerzas de izquierdas en las **elecciones generales de noviembre de 1933** aumentó la conflictividad social, materializada en la huelga general de junio y la posterior represión de obreros y campesinos. En Bornos, las sedes de los grupos de izquierdas fueron clausurados y **todos los concejales cesados**. A partir de octubre de 1934 gobernarían los grupos derechistas de **Acción Popular y el Partido Republicano Radical**, liderados por el nuevo alcalde, Emilio Barra Delgado.

Las **elecciones de febrero de 1936** devolvieron el poder a las fuerzas de izquierdas agrupadas en el **Frente Popular, representando a varios partidos republicanos, socialistas y anarquistas cercanos al Partido Sindicalista**. El nuevo alcalde fue el socialista **Antonio Garrido Jiménez**, quien tuvo que hacer frente al paro obrero y a la conflictividad social existente. Problemas que se agravaron con la quiebra de la hacienda local.

Manifestación en 1932, inauguración de la Casa del Pueblo. Fuente: Manuel Garrucho



Espera: el pueblo de la Reforma Agraria

Durante la Segunda República uno de las cuestiones más importantes y polémicas fue la implantación de la **Reforma Agraria**. Resumidamente la idea del Gobierno de la República era corregir las desigualdades sociales, el atraso en el campo y la **propiedad de la tierr**a, permitiendo a cientos de miles de campesinos ser propietarios y a su vez abandonar años de miserias y hambre. Al tratarse de un proceso revolucionario para la sociedad española de la época, siempre tuvo la **oposición** de grandes fortunas y terratenientes. La institución encargada de dirigir los cambios en la tierra fue el **Instituto de Reforma Agraria (IRA)**.

Espera puede presumir de ser el primer pueblo andaluz donde se implantó el proyecto de Reforma Agraria. El impulso social de la sociedad **Espera Obrera**, que llegó a contar con más de 600 afiliados; y la gestión del Ayuntamiento permitió la **expropiación de las fincas** El Infierno, Los Barros, La Zorilla, El Chupón, la Carija o El Amargillo. El proceso fue supervisado por el Instituto de Reforma Agraria, quien llegó a visitar la **Explotación colectiva agraria de Espera** en enero de 1933. El periódico La Luz de Madrid, Diario de la República, publicó en dos números una reseña de la visita. Lamentablemente, el triunfó derechista en noviembre 1933 paralizó la Reforma Agraria, la cual no pudo ser retomada en 1936 por el Frente Popular debido al golpe militar de julio.

Publicación Periódico La Luz. Fuente: Manuel Garrucho



LUZ

Madrid, 18 de enero de 1933

LUZ

LA REFORMA AGRARIA EN MARCHA.-LA EXPLOTACION COLECTIVA DE ESPERA

LAS YUNTAS DE LA ORGANIZACION OBRERA DE ESPERA LABRANDO LAS TIERRAS QUE LLEVAN EN EXPLOTACION COLECTIVA

UNA SIEMBRA DE AVENA SOBRE LOS ULTIMOS BARBECHOS. AL FONDO, LA MANCHA BLANCA DEL CASERIO DEL PUEBLO GADITANO



Acta de inauguración de la Casa del Pueblo, 1932. Fuente: Manuel Garrucho



Visita del Instituto de Reforma Agraria, 1933. Fuente: Manuel Garrucho



El profesor Ramón Arcas con sus alumnos, 1934. Fuente: Manuel Garrucho

Golpe de Estado y Guerra Civil

El **18 de julio de 1936** tuvo lugar el golpe de estado militar contra el gobierno legítimo de la Segunda República, el cual triunfó en gran parte de la provincia de Cádiz. En la localidad de **Espera** los sublevados se impusieron rápidamente. El **puesto de la Guardia Civil** del pueblo se había adherido a la subleveción y el día **20 de julio** fueron reforzados por más guardias y una decena de falangistas procedentes de Jerez de la Frontera. Tan solo un día después, el sargento Domingo Buendía, comandante militar de la villa, constituía la nueva Comisión Gestora del Ayuntamiento, monopolizada por veteranos miembros de la derecha local.

Paralelamente al control militar, comenzó el **terror represivo** de las fuerzas sublevadas junto a los partidarios del golpe, principalmente derechistas, monárquicos, la Iglesia y la **Falange**, el partido fascista, quienes monopolizaron el poder local. Aquellos espereños fieles a la República que no lograron huir del pueblo fueron víctimas de las represalias. Hombres y mujeres fueron **asesinados**, **detenidos y sufrieron la incautación de sus bienes, casas y tierras.** Los que lograron escapar protagonizaron las conocidas ***Huías*** y vivieron dramáticos episodios. El destino principal fue Málaga, donde tuvo lugar en febrero de 1937 la conocida como ***La Desbanda***, la marcha de miles de personas por la carretera Málaga-Almería mientras eran atacados por mar, tierra y cielo por las tropas fascistas.

Entre más del **medio centenar de vecinos de Espera (69 en total)** a quienes los facistas asesinaron, estaban los protagonistas de los conflictos sociales y políticos de la etapa republicana. También estaban militantes históricos del **movimiento jornalero** cuya presencia en los cuadros directivos de las organizaciones campesinas.

En las siguientes fotografías podemos ver varías víctimas: **los cuatro alcaldes republicanos (Francisco Garrido Barrera** (este formaba parte desde 1936 del Partido Comunista Español)**, Antonio Mancheño Lozano, Genaro Peralta Molero y Manuel Moreno Miranda), el médico José Ramón de la Rosa, quien aparece con su esposa Rosa Ríos; o Juan Fernández Macías, conocido como *El Agrimensor.*** Compartirán su trágico destino otros espereños que aparece en páginas siguientes.

Fuente: Manuel Garrucho

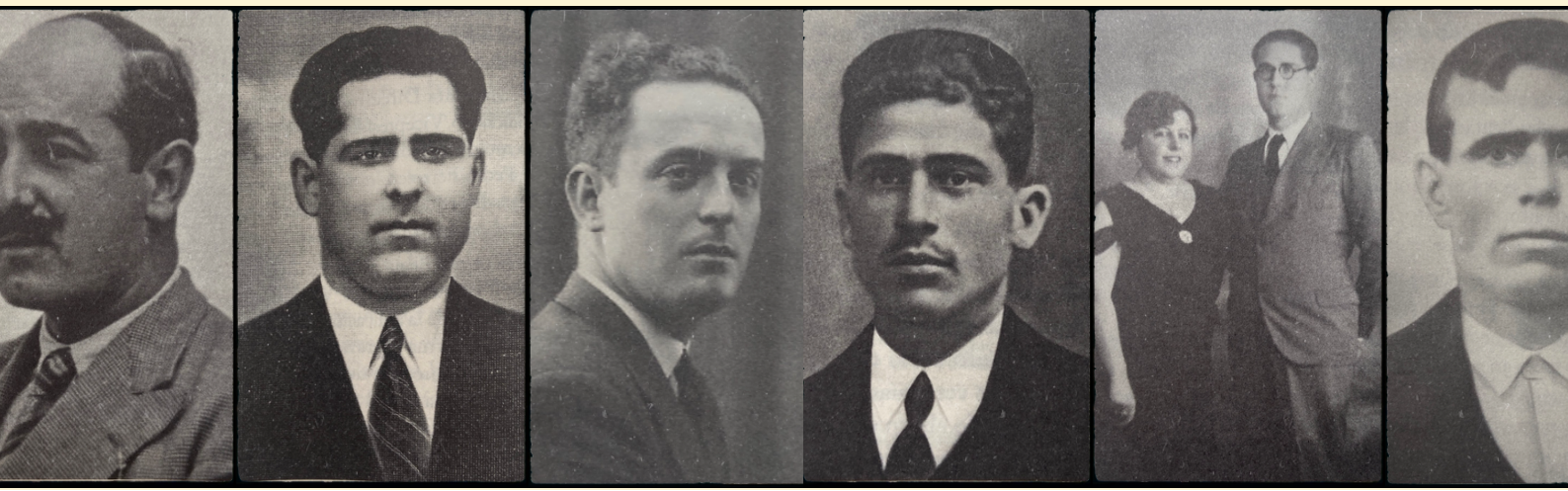

Dictadura Franquista y Exilio

A la represión comenzada en otoño de 1936, le siguieron la instauración de los nuevos elementos que representarían la futura dictadura: E**jército, Iglesia y Falange**. Durante los años que continuó la Guerra Civil en España, 1936-1939, muchos vecinos de Espera huidos volvieron al pueblo siendo víctimas de las autoridades fascistas, decenas de ellos fueron detenidos, encarcelados y juzgados por tribunales militares. La represión continuó con el final de la Guerra Civil en abril de 1939 y la instauración del **régimen de Francisco Franco**.



A partir del final de la Guerra comenzó el período de **posguerra** protagonizado por el **hambre**, el luto, el abuso de poder de las autoridades franquistas y el mercado negro conocido como **estraperlo**. Mientras esto ocurría, cientos de vecinos de Espera huyeron de España y la dictadura franquista, la mayoría nunca volvió del **exilio**, forjando una nueva vida en Francia, Latinoamérica e incluso Rusia y el norte de África.

Aquellos espereños y espereñas **detenidos y juzgados por tribunales militares** franquistas pasaron varios años en prisión. Muchos pasaron por cárceles como las de Cádiz, El Puerto de Santa María, Jerez de la Frontera o la colonia penitenciaria de Dos Hermanas. Debido a las pésimas condiciones de las cárceles, muchos contrajeron enfermedades e incluso hubo numerosos presos que fallecieron, entre ellos los vecinso de Espera, **Juan Durán Bernal, Manuel Núñez Castros o Manuel Gónzalez Carmona**, quienes morían en la prisión provincial de Cádiz.

Durante la Dictadura, al igual que en muchos pueblos de Andalucía, en Espera la **emigración** fue la única vía de escape de los problemas sociales y económicos. Los emigrantes, al igual que muchos de sus vecinos exiliados, no tuvieron la oportunidad de vivir el fin de la Dictadura en 1975 y el regreso de la **Democracia**.

Manuel González Carmona. Fuente: Manuel Garrucho.

Los nombres olvidados
Víctimas de la represión

Azcárate Fernández, Antonio (1)
Barcelina
Bernabé Campón, Cesáreo
Bernal Garrido, Juan
Bernal Romano, Juan (2)
Cabral Ferrete, María
Camargo Gutiérrez, Manuel (3)
Camargo Romano, Manuel
Camargo Velarde, Manuel, Tragasol
Campón Pérez, Cirstóbal
Cano Lozano, José
Comizaña Morón, Diego
Cordones González, Manuel
Durán Bernal, Diego, El Liso
Durán Bernal, Juan
Durán Santana, José
Durán Romero, Nicolás
El Hijo de la Morena
Fernández Macías, Juan, El Agrimensor
Fernández Martínez, Felipe
Fernández Velarde, José
Ferreras Vergara, Antonio
Ferrete Garrido, Daniel
Ferrete Rivera, Antonio, Espartero
Ferrete Rivera, José, Espartero
Ferrete Rivera, Manuel, Espartero
Flores Duque, Alonso, Palomo
Flores Duque, Emiliano, Palomo
Flores Duque, Manuel, Palomo
Flores Garrido, Manuel, Palomo
García Moreno, Domingo (4)
Garrido Barrera, Francisco
Garrido Domínguez, Francisco
Garrido Domínguez, Juan Antonio
González García, Joaquín
Heredia Suárez/Núñez, Pablo
Jurado Ferreras, Andrés
Lozano Garrido, Luis
Lozano Bermejo, Francisco
Lozano Rivera, Antonio, Riscarte
Mancheño Lozano, Antonio
Matos Lozano, Francisco (5)
Montero Labrador, Francisco
Morales Bernal, Antonio (6)
Moreno Miranda, Manuel
Muñoz Berengeno, José
Oliva Pérez, Genaro
Ortega Vázquez, Fernando, Panduro
Panal Ibáñez, Ana, La Patuquera
Peralta Molero, Genaro
Pérez Rodríguez, Eduardo
Pichaco Casillas, Manuel
Piñero Bautista, Francisco
Ramón de la Rosa, José
Ramos Alonso, Juan
Rivera Bermejo, Manuel, Camino
Rivera Campón, Antonio
Romano Doblado, Manuel
Rubiales Gutiérrez, Basilio
Sabino Oliva, Fernando
Salas Gómez, Juan
Sánchez Miranda, Antonio, Antonio el del Lunar
Sánchez Miranda, Fernando, El de la Pepa Larga
Sánchez Miranda, José María
Mancheño Lozano, Antonio, El Músico
Rodríguez Peralta, Camilio
González Carmona, Manuel
Durán Bernal, Juan
Núñez Castros, Manuel

Enumerados las fotografías. Fuente: Manuel Garrucho



ESPERA

Mujer gaditana: represión y olvido

La historia de la mujer gaditana durante la Guerra Civil y la Dictadura franquista estuvo marcada por la **represión y el olvido**. Los avances logrados en la Segunda República fueron aniquilados por los sublevados y el régimen destinó a la mujer al papel rancio y tradicionalista de la familia y el hogar. Pese a todo, ellas vencieron, su lucha está presente en sus hijos y nietos gracias a **su memoria**. Nuestras abuelas y madres son el baluarte de lo vivido, sus testimonios guardan su pasado pero también el de los hombres. En una sociedad que recientemente ha empezado a superar el machismo predominante, los hombres en su mayoría relataban su pasado desde su punto de vista, olvidando lo sufrido por las mujeres. Estas, sin embargo, aglutinan en su memoria, sus vivencias y las de sus familiares, contando con una **capacidad de relato** superior, como así lo demuestran los testimonios existentes.

El desarrollo de la Guerra Civil y la represión de los golpistas aniquiló todo el camino recorrido por la mujer durante la **Segunda República**. Las militantes de los partidos de izquierda y las compañeras de los milicianos y obreros de Espera fueron objetivo predilecto de los abusos de las tropas sublevadas y las autoridades locales. A partir del 18 de septiembre de 1936 una veintena de mujeres fueron **detenidas, vejadas, rapadas** y obligadas a beber **aceite de ricino** para posteriormente ser paseadas y humilladas delante de los "victoriosos" falangistas y sus colaboradores.

Aquellas espereñas que lograron huir tuvieron que recorrer junto a sus hijos y compañeros un país asumido en una guerra, siendo testigos de trágicos episodios como *La Desbandá* en 1937 o la huida a Francia en abril de 1939. Las que tuvieron peor suerte fueron las mujeres que decidieron quedarse. En el caso de **Espera** se ha documentado el asesinato de dos mujeres: **María Cabral Ferrete y Ana Panal Ibáñez.**



LO QUE NO PUDO SER

Entre los derechos y libertades conseguidos por las mujeres durante la Segunda República debemos destacar:

- participación en la **vida política**, con la elección de las primeras diputadas
- **sufragio femenino** y derecho al voto
- ley del matrimonio civil y del divorcio
- acceso a la vida pública y la oferta laboral, destacando el papel en el **ámbito educativo,** donde las maestras republicanas representaron la transformación cultural y social

RESILIENCIA VS PATRIARCADO

El triunfo fascista y la instauración del régimen franquista llevó a la mujer al ostracismo público de la sociedad española. Su papel se limitó al hogar y la familia, todo ello bajo una educación basada en el catolicismo reinante. Sin embargo, la resiliencia de las mujeres superaba la realidad. Gracias al colectivo femenino y **estrategias de supervivencia**, las gaditanas hicieron frente al patriarcado. Las viudas y compañeras de los "rojos" asesinados, detenidos o huidos también tuvieron que hacer frente al repudio de la sociedad, ejerciendo de cabezas de familia y cuidando de sus hijos, la casa, el trabajo, el pasado robado y la ausencia de "su hombre", considerado el dueño de su vida y destino.



Localización y recuperación de los restos Fosas Comunes

En **Espera** se ha documentado la existencia de al menos **dos fosas** donde podría haber enterradas víctimas de la Guerra Civil y la represión. Dichos enterramientos estarían localizados en algún punto de las **Fincas de San Antón y El Mármol**. Lamentablemente no se ha podido localizar la ubicación exacta de los enterramientos. Según los testimonios existentes también es posible la existencia de otros enterramientos colectivos de víctimas de la represión en otros puntos del término municipal de Espera: en el **Cementerio municipal**, donde fueron asesinados los alcaldes Curro Garrido y Antonio Mancheño, ambos enterrados en tumbas individuales; en la Tochera donde fue asesinado el médico José Ramón de la Rosa, el Puerto del Llanillo o El Amarguillo

Finca de San Antón. Fuente: Mapa de Fosas de la Junta de Andalucía



Mapa de Fosas





Reconocimiento y homenaje Monumentos de la Memoria

Uno de los pilares fundamentales del movimiento de la memoria histórica es el reconocimiento y homenaje a todas las víctimas de la represión y el exilio. En el caso de Espera existe un importante nivel de concienciación social y apoyo institucional que se ha visto reflejado en la instalación de varios Monumentos de la Memoria.

- **Mártires de la libertad,** el cual incluye un conjunto escultórico y una placa cerámica donde se recogen todos los nombres de las víctimas. Este fue inaugurado el **2004** en el cementerio (abajo centro)

- **Ruta de la Memoria y Adoquines de la Memoria**. En el pasado año de 2022, el Ayuntamiento de Espera junto a numerosos familiares de las víctimas, llevo a cabo la colocación de hasta 47 ***stolpersteines***, "piedras de la memoria". Se tratan de adoquines situados en diferentes puntos de la localidad, donde se incluyen los datos de las víctimas de los espereños y espereñas asesinados por el franquismo.

Fuente: Ayuntamiento de Espera







Mapa de Monumentos de la Memoria



Actividades e implicación social

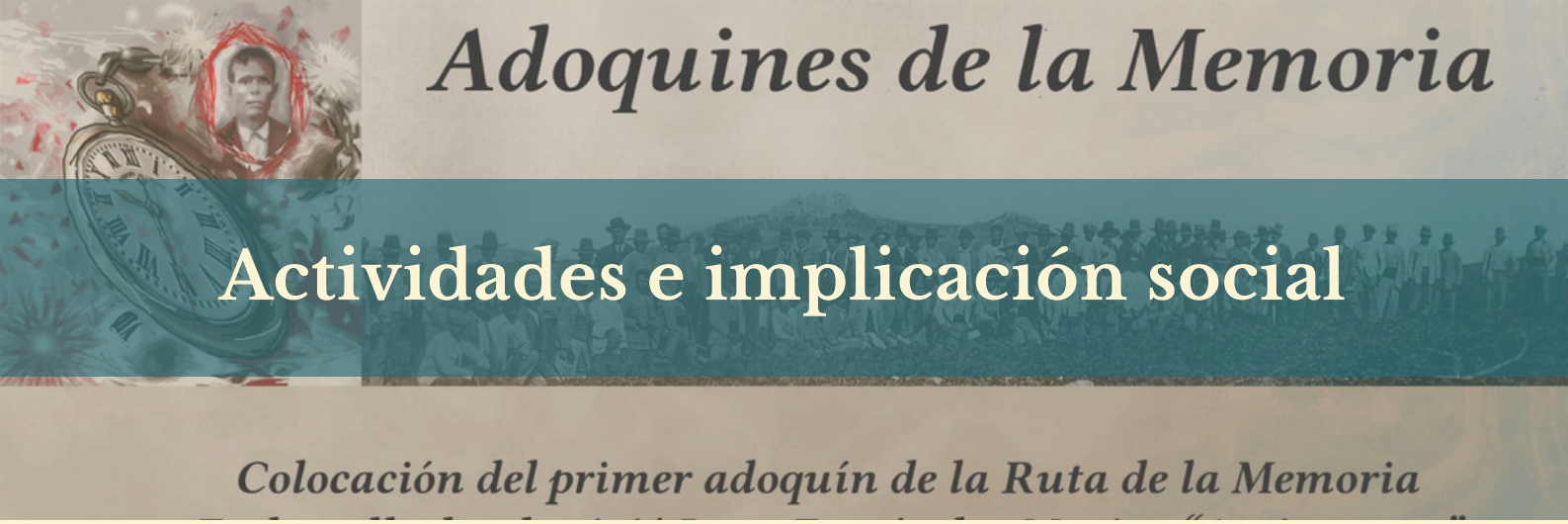

Para un conocimiento pleno de nuestro pasado y la divulgación de la memoria histórica es crucial la **implicación social** de todos los sectores de nuestra sociedad: **víctimas, familiares, expertos en la materia, instituciones públicas, asociaciones y público en general, con especial atención a los más jóvenes.** En **Espera** todo ello se ha visto reflejado en la realización diferentes actividades de divulgación y conocimiento histórico-memorialista. Entre estas podríamos destacar exposiciones y conferencias, inauguración de espacios de la memoria, publicaciones varias y un largo etcétera, reflejo de la implicación social existente en esta localidad.

De todas ellas hemos señalado las **III Jornadas de Historia de Espera**, la **Exposición Gaditanas en la Memoria,** la iniciativa **"Ruta de la Memoria",** que hemos visto en páginas anteriores o la **recogida de muestras de ADN a descendientes de víctimas del franquismo** realizada hace unos meses en la localidad. A todo ello hay que sumar la reciente fundación de la **Asociación por la Recuperación de la Memoria Histórica de Espera (ARMHE)**, una institución social fundamental para el movimiento memorialista.

Fuente: Ayuntamiento de Espera



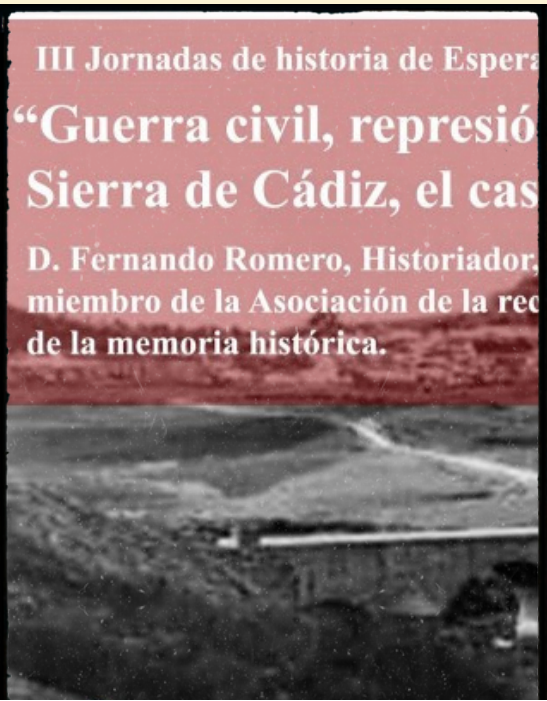







Grazalema Benamahoma







Investigación histórica Bibliografía y recursos

Desafortunadamente, hoy en día, Grazalema y Benamahoma **carecen de un estudio** particular sobre la Segunda República, la Guerra Civil y el Franquismo. Gracias al esfuerzo de varios especialistas en la materia, especialmente **Jesús Román Román**, existen varias referencias bibliográficas que permiten profundizar en el estudio del contexto histórico del período contemporáneo y cuestiones relacionadas con la represión sufrida en la localidad.

- ·Román Román, Jesús: ***La Segunda República en Grazalema y la figura de Andrés Peña Ruiz, alcalde republicano***. En Moreno Tello, Santiago (coord.) *La destrucción de la Democracia. Vida y muerte de los alcaldes del Frente Popular en la provincia de Cádiz*, v.1, Dirección General de Administración Local, 2012, págs. 487-515.
- También es fundamental el ***Documental, Sucedió en Grazalema***

Como apunta Jesús Román la quema de los archivos durante el periodo en el que Grazalema permaneció en manos republicanas tras el golpe militar del 18 de julio de 1936 ha dificultado sobremanera la investigación. Entre el 24 y el 25 de julio de 1936 se procedió a la destrucción de las iglesias, o lo que quedaba de ellas tras haber sido asaltadas, saqueadas y quemadas el 21 de abril de 1936, y la quema de los archivos parroquial, municipal, del Registro de la Propiedad, el notarial y del Juzgado de Instrucción así como la documentación del Juzgado Municipal, salvo los libros de nacimientos, matrimonios y defunciones que permanecen intactos. Por tanto ha sido necesaria una labor de investigación y recopilación documental en otros archivos así como en fuentes hemerográficas y bibliográficas para reconstruir de una manera aproximada el periodo republicano en Grazalema.

Segunda República 1931-1936

Grazalema fue una de las ocho poblaciones de la provincia de Cádiz donde el número de candidatos a concejal no superaba los puestos a cubrir. Debido a ello se aplicó el **caciquil artículo 29 de la Ley electoral de 1907** para las **elecciones municipales del 12 de abril de 1931**, convirtiéndose automáticamente los candidatos en concejales, 1**1 monárquicos y un republicano**. Sin embargo, **tras la proclamación de la República el 14 de abril**, se repitieron las **elecciones el 31 mayo**, venciendo en esta ocasión la conjunción republicano-socialista y dentro de estos los **radicalsocialistas, radicales (PRR) y republicanos "indefinidos".**

Durante los primeros años ocuparon la alcaldía A**ndrés Peña Ruiz y Juan Heredia Vázquez**. Junto a sus compañeros, el Ayuntamiento tuvo que hacer frente al **paro obrero**, la falta de infraestructuras y los problemas del campo y la propiedad de la tierra. La **oposición monárquica**, representada por antiguos terratenientes y republicanos "disfrazados", dinamitaron la convivencia social de la localidad. A todo ello habría que sumar la oposición de los **anarquistas de la CNT,** grupo que llego a albergar a medio millar de grazalemeños.

El descalabro de las fuerzas de izquierdas en las elecciones de noviembre de 1933, motivado por el abstencionismo, provocó la victoria de la ***Unión Ciudadana Agraria, Frente de Derechas.*** Esta circunstancia aumentó la conflictividad social, materializada en la huelga general de junio y la posterior represión de obreros y campesinos. En Grazalema, al igual que en el resto de la Sierra, es muy posible que las sedes de los grupos de izquierdas fueron clausurados y los concejales cesados.

Las **elecciones de febrero de 1936** devolvieron el poder a las fuerzas de izquierdas agrupadas en el **Frente Popular** de los partidos republicanos, socialistas y anarquistas. Para estos momentos la situación social y económica era crítica en la localidad, donde **más de 300 familias se encontraban en la absoluta miseria** y existía un altísimo porcentaje de paro. El conflicto más grave antes del golpe militar tuvo lugar el 2**1 de abril de 1936**. En **Grazalema fueron asaltadas, saqueadas y quemadas todas las iglesias y dos ermitas:** San José, Nuestra Señora de la Aurora y Nuestra Señora de la Encarnación, la ermita del Calvario y la de Los Ángeles-.

Casas Consistoriales. Fuente: Internet



Golpe de Estado y Guerra Civil

El **18 de julio de 1936** tuvo lugar el golpe de estado militar contra el gobierno legítimo de la Segunda República, el cual triunfó en gran parte de la provincia de Cádiz. En **Grazalema**, entre los días 19 y 24 julio, gracias a la intervención del alcalde republicano **Fernando Vázquez Fernández y el acuartelamiento de la Guardia Civil**, no hubo conflicto alguno. Sin embargo, tras la llegada de la **columna miliciana de Pedro López Calle**, los milicianos anarquistas del pueblo se hicieron con el control de la situación, desarrollándose un importante enfrentamiento con la Guardia Civil, quien rechazó las órdenes milicianas.

Controlada la situación, los obreros y campesinos se convirtieron en milicianos y el pueblo fue dirigido por el **Comité de Defensa y Abastos** formado por los líderes anarquistas, entre ellos: **Francisco Capacete, Miguel Rincón o Andrés Villalobos**. Durante las primeras semanas, los comités tuvieron que auxiliar a **decenas de huidos** llegados desde pueblos vecinos donde había triunfado el golpe militar. Los hechos más dolorosos durante el periodo en el que Grazalema permaneció fiel a la República fueron las **detenciones y posteriores asesinatos de varias personas de derecha.**

Grazalema se mantuvo en control republicano hasta el **día 15 de septiembre**, cuando tras d**os días de enfrentamientos** entre los milicianos republicanos y las diferentes unidades sublevadas, estas ocuparon el pueblo dentro de la **operación de conquista de Ronda y la comarca**. A partir de este momento los partidarios del golpe, principalmente derechistas, monárquicos, la Iglesia y la **Falange**, el partido fascista, se hicieron con el poder.

Aquellos grazalemeños fieles a la República que no lograron huir del pueblo fueron **víctimas de las represalias**. Un informe estadístico del Ayuntamiento de Grazalema, fechado en 1940, otorgaba una cifra de 209 víctimas durante la Guerra Civil, de las cuales **150 personas fueron asesinadas** bajo el amparo de lo que los sublevados denominaron **«Aplicación del Bando de Guerra»,** es decir fueron asesinadas sin formación de causa, y otras **59 personas tras someterlas a Consejos de Guerra** y sentenciarlas a muerte. Estas personas asesinadas fueron a parar a **diferentes fosas comunes repartida por la geografía serrana**.

Los que lograron escapar protagonizaron las conocidas ***Huías*** y vivieron dramáticos episodios. El destino principal fue Málaga, donde tuvo lugar en febrero de 1937 la conocida como ***La Desbanda***, la marcha de miles de personas por la carretera Málaga-Almería mientras eran atacados por mar, tierra y cielo por las tropas fascistas.

Dictadura Franquista y Exilio

A la represión del otoño de 1936, le siguieron la instauración de los nuevos elementos que representarían la futura dictadura: E**jército, Iglesia y Falange**. Durante los años que continuó la Guerra Civil en España, 1936-1939, muchos grazalemeños huidos volvieron al pueblo siendo víctimas de las autoridades fascistas, decenas de ellos fueron detenidos, encarcelados y asesinados en Ronda, Málaga, San Fernando, Cádiz o Jerez de la Frontera. La represión continuó con el final de la Guerra Civil en abril de 1939 y la instauración del **régimen de Francisco Franco**. Una dictadura que se alargó hasta **1975** y que sepultó la democracia y los derechos conseguidos durante la Segunda República.

A partir del final de la Guerra comenzó el período de **posguerra** protagonizado por el **hambre**, el luto, el abuso de poder de las autoridades franquistas y el mercado negro conocido como **estraperlo**. Mientras esto ocurría, cientos de grazalemeños huyeron de España y la dictadura franquista, la mayoría nunca volvió del **exilio**, forjando una nueva vida en Francia, Latinoamérica e incluso Rusia y el norte de África. Algunos llegaron a participar en la Segunda Guerra Mundial. De ellos, **Rodrigo Parra Romero y Aurelio Borrego García,** fueron deportados a **campos de concentración nazis**, donde desafortunadamente murieron.

En Grazalema, al igual que en muchos pueblos de Andalucía, la **emigración** fue la única vía de escape de los problemas sociales y económicos. Los emigrantes, al igual que muchos de sus vecinos exiliados, no tuvieron la oportunidad de vivir el fin de la Dictadura en 1975 y el regreso de la **Democracia**.

Fichas de prisioneros de Aurelio Borrego en Mauthausen y Rodrigo Parra en Flossenburg. Fuente: Arolsen Archivos

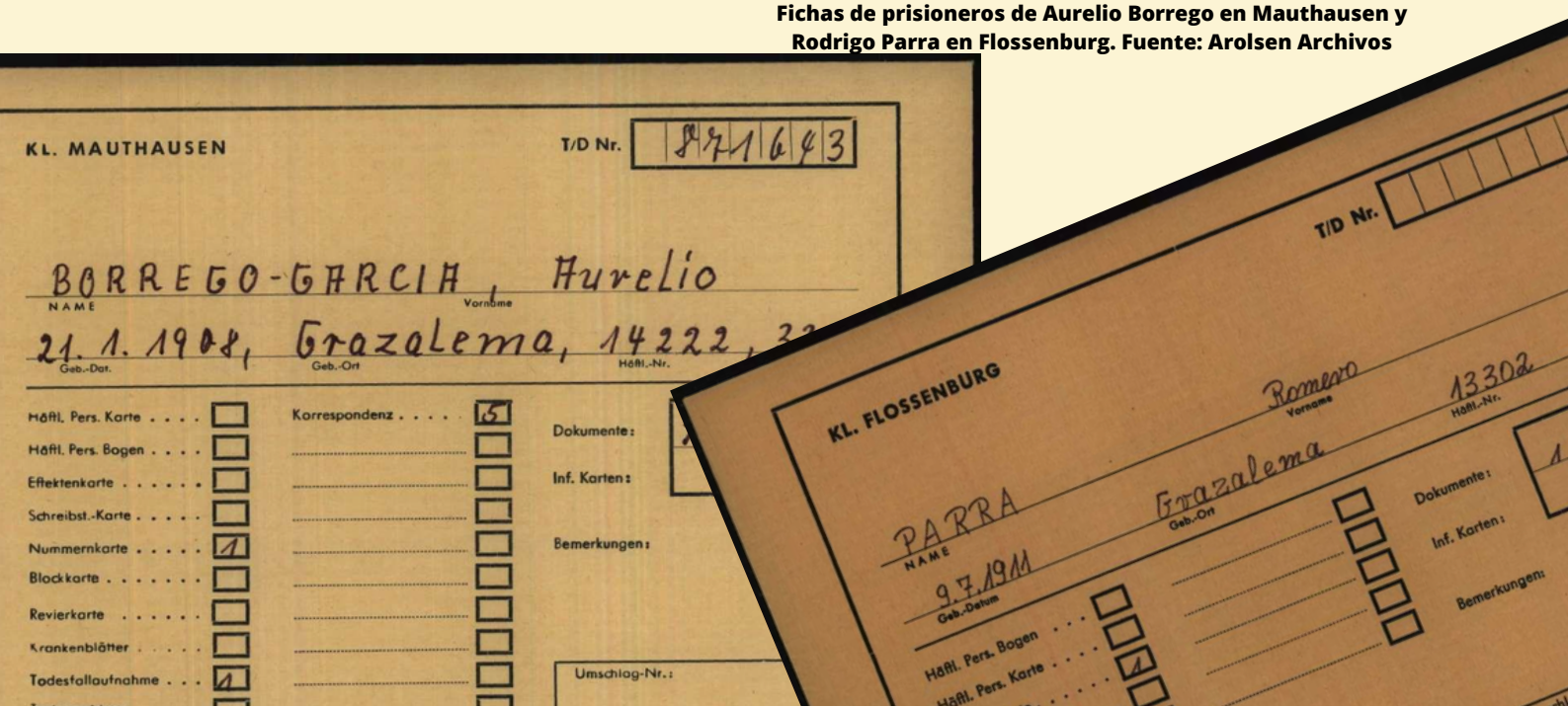

Los nombres olvidados
Víctimas de la represión

Acosta Sánchez, Francisco, Chorizo
Acosta Sánchez, Juan, Morcilla
Acosta Sánchez, Salvador
Alberto Barea, Salud
Alcaraz Godoy, Catalina
Alcaraz Ruano, Mateo
Atienza Gómez, Isabel
Barea Rincón, Isabel
Barea Rincón, Jerónima
Barea Rincón, Maria Josefa
Benítez Rodríguez, Rafael
Carrillo Torres, Cristina
Castro Delgado, Diego
Castro Ramírez, Teresa
Domínguez Caro, José
Durán López, Francisco
El Chirrino
El Marino (Francisco o Antonio)
Fernández Pérez, José
Fernández Ramírez, Ana
Fernández Sánchez, José
Fernández Sierra, Diego
Fernández Sierra, Inés
Franco Domínguez, Cristina
García Castro, Francisco
García Martín, Barbero
Gil Ruiz, Ana
Gómez Perez, Josefa de Jesús
Gómez, Dolores, Lolita
González Terroba, Antonio
Hijo del Tío de la Perrita
Jiménez Lobato, Juan
Juan Pipa
Marín, Diego, Marrurro
Mateos Fernández, Salvador
Menacho Jiménez, Antonio
Menacho Palacios, Teresa
Menacho Ramírez, Juan
Menacho Román, Francisco
Menacho Villalobos, Francisco
Naranjo López, Juan
Nogales Castro, María Josefa
Peña García, Francisco, Vizarrito
Pérez Álvarez, Manuel
Pérez Vega, Antonia
Rafael
Rodríguez Sánchez, Antonio
Rodríguez Sánchez, Francisco
Román Chacón, Alonso
Román Montes, M. ª Isabel
Salguero Chacón, Manuel
Salguero Jiménez, José
Salguero Mateo, Manuel
Vilches, Natividad
Ruiz Hidalgo, Cándido
Vera García, Rafael
Barea Menacho, Rafael
Álvarez Calle, Julián
Amaya Flores, Rafael
Barea Díaz, Juan
Barroso Lobo, Teresa
Benítez Rodríguez, José
Borrego Cenizo, Juan
Borrego García, Pedro
Borrego Terriza, Manuel
Capacete Sánchez, Francisco
Castro Nogales, Esteban
Castro Ramírez, Juan
Chacón Román, Francisco
Durán Borrego, José
Durán Sánchez, José
García Melgar, Melchor
García Román, Cristóbal
García Román, Olegario
García Sánchez, Francisco
Gómez Jiménez, Antonio
Gómez Pérez, Juan
González González, Enrique
Heredia Chacón, José
Lerena Lobato, Teresa
Lerena Núñez, Antonio
Menacho Palacios, Antonio
Núñez Flores, Antonio, El Popó
Núñez Pozo, Diego
Palacio Tornay, Francisco
Palma Valverde, José
Peña Ruiz, Juan
Rincón Barea, Miguel
Rincón Román, Pedro
Ríos Barea, Serafín
Román Cárdenas, Fernando
Román Cárdenas, José
Román Palma, Diego
Román Palma, Salvador
Román Ríos, Juan
Rosa García, Juan de la
Ruano Barranqco, Joaquín
Sánchez Barea, Francisco
Soto de la Rosa, Antonio
Vega Alberto, Juan
Vega Fajardo, José
Vega Román, Ramón
Zapato Castro, Ana
Villalobos Rincón, Andrés
Arias Palacio, Juan
García Román, Francisco
Fernández Álvarez, José
Fernández Vilches, Fernando
Moscoso Borrego, José
Parra Romero, Rodrigo
Borrego García, Aurelio

Ana Fernández, Isabel Barea, Salud Alberto, Catalina Alcaraz, Josefa de Jesús Gómez y María Barea







Mujer gaditana: represión y olvido

La historia de la mujer gaditana durante la Guerra Civil y la Dictadura franquista estuvo marcada por la **represión y el olvido**. Los avances logrados en la Segunda República fueron aniquilados por los sublevados y el régimen destinó a la mujer al papel rancio y tradicionalista de la familia y el hogar. Pese a todo, ellas vencieron, su lucha está presente en sus hijos y nietos gracias a **su memoria**. Nuestras abuelas y madres son el baluarte de lo vivido, sus testimonios guardan su pasado pero también el de los hombres. En una sociedad que recientemente ha empezado a superar el machismo predominante, los hombres en su mayoría relataban su pasado desde su punto de vista, olvidando lo sufrido por las mujeres. Estas, sin embargo, aglutinan en su memoria, sus vivencias y las de sus familiares, contando con una **capacidad de relato** superior, como así lo demuestran los testimonios existentes.

El desarrollo de la Guerra Civil y la represión de los golpistas aniquiló todo el camino recorrido por la mujer durante la **Segunda República**. Las militantes de los partidos de izquierda y las compañeras de los milicianos y obreros de Grazalema fueron objetivo predilecto de los abusos de las tropas sublevadas y las autoridades locales. A partir del 18 de septiembre de 1936 una veintena de mujeres fueron **detenidas, vejadas, rapadas** y obligadas a beber **aceite de ricino** para posteriormente ser paseadas y humilladas delante de los "victoriosos" falangistas y sus colaboradores.

Aquellas grazalemeñas que lograron huir tuvieron que recorrer junto a sus hijos y compañeros un país asumido en una guerra, siendo testigos de trágicos episodios como *La Desbandá* en 1937 o la huida a Francia en abril de 1939. Las que tuvieron peor suerte fueron las mujeres que decidieron quedarse. En el caso de Grazalema se ha documentado el **asesinato** de una veintena de mujeres: **Salud Alberto Barea, Catalina Alcaraz Godoy, Isabel Atienza Gómez, Isabel Barea Rincón, Jerónima Barea Rincón, María Josefa Barea Rincón, Cristina Carrillo Torres, Teresa Castro Ramírez, Ana Fernández Ramírez, Inés Fernández Sierra, Cristina Franco Domínguez, Ana Gil Ruiz, Josefade Jesús Gómez Pérez, Dolores Gómez, Teresa Menacho Palacios, Marái Josefa Nogales Castro, Antonia Pérez Vega, Mª Isabel Román Montes, Natividad Vilches, Teresa Barroso, Teresa Lerena Lobato y Ana Zapato Castro.**



LO QUE NO PUDO SER

Entre los derechos y libertades conseguidos por las mujeres durante la Segunda República debemos destacar:

- participación en la **vida política**, con la elección de las primeras diputadas
- **sufragio femenino** y derecho al voto
- ley del matrimonio civil y del divorcio
- acceso a la vida pública y la oferta laboral, destacando el papel en el **ámbito educativo,** donde las maestras republicanas representaron la transformación cultural y social

RESILIENCIA VS PATRIARCADO

El triunfo fascista y la instauración del régimen franquista llevó a la mujer al ostracismo público de la sociedad española. Su papel se limitó al hogar y la familia, todo ello bajo una educación basada en el catolicismo reinante. Sin embargo, la resiliencia de las mujeres superaba la realidad. Gracias al colectivo femenino y **estrategias de supervivencia**, las gaditanas hicieron frente al patriarcado. Las viudas y compañeras de los "rojos" asesinados, detenidos o huidos también tuvieron que hacer frente al repudio de la sociedad, ejerciendo de cabezas de familia y cuidando de sus hijos, la casa, el trabajo, el pasado robado y la ausencia de "su hombre", considerado el dueño de su vida y destino.



Localización y recuperación de los restos Fosas Comunes

Hay constancia de varias fosas con Grazalemeños/as repartidas por el término municipal: **cementerios de Grazalema y Benamahoma**, **Fuente de la Ladera** -en las cercanías al Puerto del Boyar-, en las inmediaciones del **Puerto de los Alamillos**, en **Monte Abajo, en Hoyo de Tarazón** y en la finca denominada **El Retamalejo**. Igualmente se tiene constancia de Grazalemeños/as enterrados en Benaocaz o en el cementerio de El Bosque, así como ciudades como San Fernando, Málaga, Cádiz o Jerez de la Frontera.

. Hay que destacar que el **Ayuntamiento de Grazalema**, apoyado por varias instituciones públicas como la **Diputación de Cádiz, la Junta de Andalucía y el Gobierno de España,** la coordinación de **expertos en la materia y numerosos familiares,** ha realizado varias actuaciones para localizar las siguientes fosas comunes.



Mapa de Fosas



Mapa de Fosas

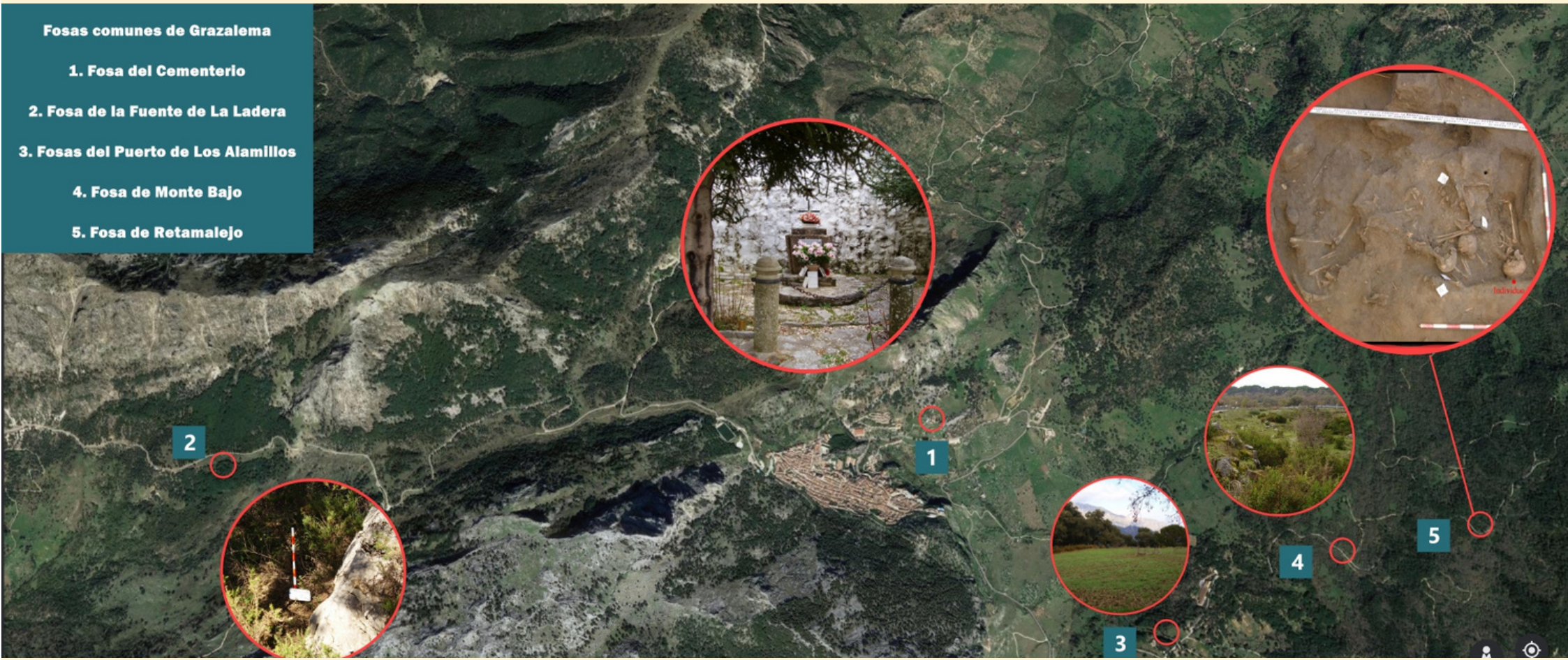



Fosa de Retamalejo. Fosa de las Mujeres

Fuente: Internet

La fosa se sitúa en una zona boscosa (alcornocal), al que se accede a través de la carretera de Grazalema a Ronda. A-372, a unos 700 metros del P.K.56 nos encontramos en el margen derecho, en sentido Ronda, un acceso (cancela realizada con un somier de cama) a la finca conocida como **"El Retamalejo".** La finca se encuentra atravesada por una cañada conocida como la **"Cañada de las mujeres"**, a unos 300 metros de la entrada en dirección a Grazalema se encontraría el "alfanje" (horno de carbón vegetal) donde fueron enterradas **quince mujeres y un niño, el Bizarrito.** Unos 50 metros antes de la entrada a la finca, en la carretera se sitúa una curva cerrada conocida como la "Curva de las Mujeres" donde fueron fusiladas.

Gracias a los testimonios existentes y los esfuerzos realizados por el Ayuntamiento de Grazalema y la Diputación de Cádiz, un equipo multidisciplinar de arqueólogos y antropólogos **lograron exhumar con éxito dicha fosa en 2008**. En la fosa aparecieron varios objetos personales y claras evidencias de los asesinatos. Posteriormente, en mayo de **2009, las víctimas recibieron sepultura en el cementerio de Grazalema.**



Fosa de Hoyo Tarazón

La fosa se encuentra en un paraje natural conocido como el **Hoyo del Tarazón**, concretamente en una pequeña era que se encuentra en sus proximidades, es de difícil acceso, éste se realiza por coche a través del carril que conduce al Pinsapar de Grazalema, posteriormente hay que recorrer un pequeño camino durante media hora para poder acceder a este lugar. Debido a la dificultad de sus accesos es recomendable que se realice con personas del lugar que conozcan el sitio. Una vez situados en la era la fosa se sitúa perpendicularmente a un pequeño muro de piedras. La fosa se encuentra cubierta por un "majano" de piedras. El muro de la era se encuentra parcialmente derruido por lo que es posible que se pueda confundir estas piedras con las del "majano" originario. Para su localización es necesario contactar con personas que conozcan bien el lugar, debido a la gran dificultad que tiene dar con el sitio.

En **2021**, el **Ayuntamiento de Grazalema**, gracias a la financiación de la Federación Española de Provincias y Municipios, llevó varios trabajos de localización de la fosa, bajo al coordinación de Jesús Román Román.

- **Mapa de fosas de la Junta de Andalucí**a. “Fosa común del paraje Hoyo del Tarazón”. Código: 1101907.

Fuente: Ayuntamiento de Grazalema





Fosas del cementerio de Benamahoma

En agosto de 1936, **Benamahoma** ya estaba bajo el control de los sublevados. Se estima que **más de medio centenar de personas fueron fusiladas en el cementerio** o junto a la tapia que delimita la iglesia parroquial y la plaza de toros. El más de medio centenar de víctimas sepultadas en Benamahoma no eran únicamente vecinos de dicha población. **El Bosque, Villamartín, Prado del Rey**... son algunas de las procedencias de estos represaliados según indica Jesús Román.

Gracias a los testimonios existentes y los esfuerzos realizados por el **Ayuntamiento de Grazalema y la Diputación de Cádiz**, un equipo multidisciplinar de arqueólogos y antropólogos lograron intervenir con éxito en el cementerio de Benamahoma. Según los datos expuestos, fueron recuperados **67 cuerpos (60 hombres, 3 mujeres, 4 desconocidos) distribuidos en 19 fosas** diferentes, exhumadas entre 2016 y 2019 en diferentes fases.

Fuente: Ayuntamiento de Grazalema









Reconocimiento y homenaje Monumentos de la Memoria

Uno de los pilares fundamentales del movimiento de la memoria histórica es el **reconocimiento y homenaje a todas las víctimas** de la represión y el exilio. En el caso de Grazalema y Benamahoma existe un importante nivel de concienciación social y apoyo institucional que se ha visto reflejado en la instalación de varios **Monumentos de la Memoria**.

- **Monolito a las víctimas en el cementerio de Grazalema, situado en la zona donde estaría la fosa**, años 80(arriba)
- **Monolito a las víctimas en el cementerio de Benamahoma**, 2005 (abajo izquierda)
- **Monumento a la fosa de las mujeres, Fosa declarada como Lugar de la Memoria Histórica de Andalucía**, 2006 (abajo en el centro)
- **Parque de la Memoria de Benamahoma**, un espacio único compuesto por diversas figuras y elementos simbólicos, 2010 (abajo a la derecha

Fuente: Internet







Actividades e implicación social

Para un conocimiento pleno de nuestro pasado y la divulgación de la memoria histórica es crucial la **implicación social** de todos los sectores de nuestra sociedad: **víctimas, familiares, expertos en la materia, instituciones públicas, asociaciones y público en general, con especial atención a los más jóvenes.**

En el caso de Grazalema-Benamahoma esto se ha visto reflejado en la realización diferentes actividades de divulgación y conocimiento histórico-memorialista. Entre estas podríamos destacar las visitas de alumnos y jóvenes, exposiciones y conferencias, inauguración de espacios de la memoria, publicaciones varias y un largo etcétera, reflejo de la implicación social existente en esta localidad. De todas ellas hemos señalado, la **Semana de la Memoria** (2007), las **Jornadas Memoria Histórica en la Sierra de Cádiz** (2022), **la exposición Cádiz Tierra con Memoria** o el documental **Sucedió en Grazalema** (2016), disponible en el siguiente enlace: https://www.youtube.com/watch?v=qAhU17Wf5Uw



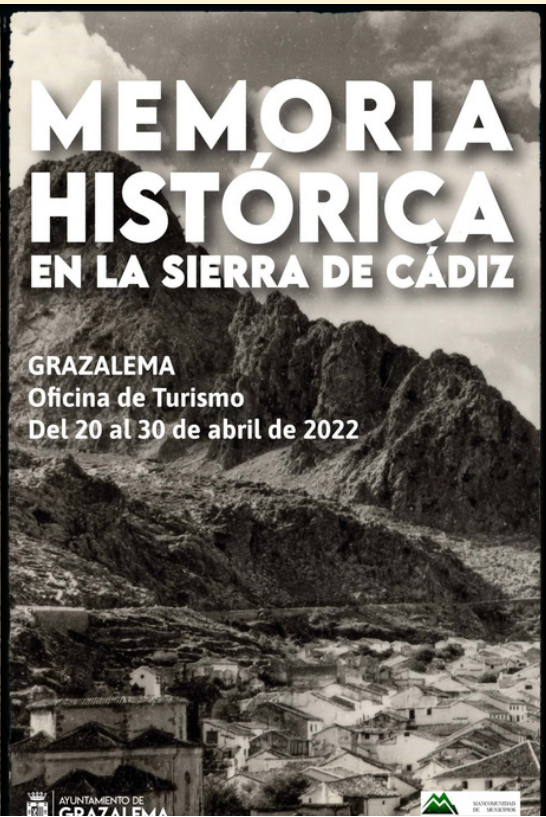



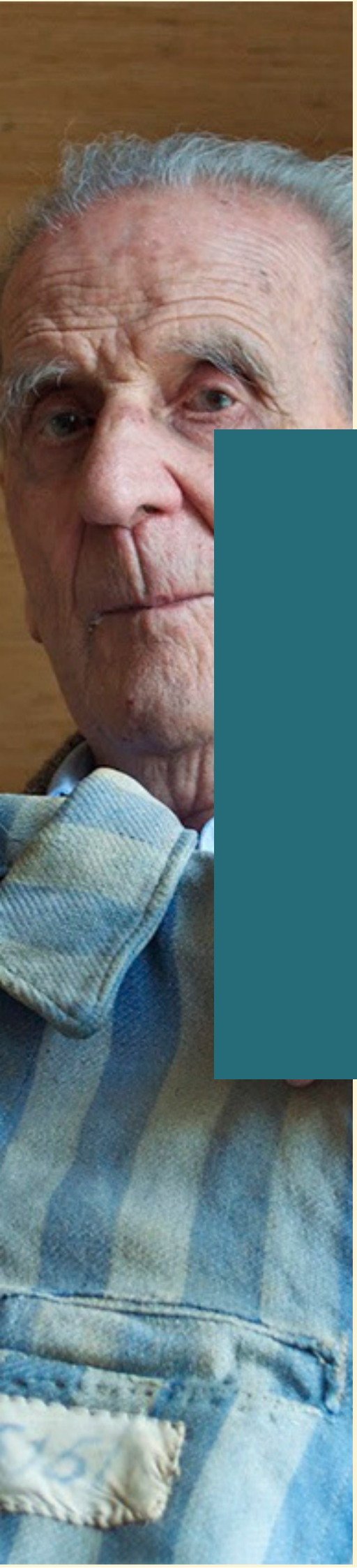



Olvera



Antonio Guariño Fruto junto a sus alumnos, fue asesinado por los golpistas en 1936.
Fuente: *La Historia recobrada*



Investigación histórica Bibliografía y recursos

Afortunadamente, hoy en día, Olvera cuenta con un importante estudio particular sobre la Segunda República, la Guerra Civil y el Franquismo. Además existen varias referencias bibliográficas que permiten profundizar en el estudio del contexto histórico del período contemporáneo y cuestiones relacionadas con la represión sufrida en la localidad.

- Del Río Cabrera, Juan Antonio del; Román Román, Jesús; Sígler Silvera, Fernando: ***La historia recobrada. República, sublevación y represión en Olvera.*** Cádiz, Ayuntamiento de Olvera, Asociación Papeles de Historia, 2011.

Esta investigación colectiva, es sin duda alguna una de las monografías más completas respecto al estudio de la Guerra Civil y la represión en la Sierra de Cádiz. Aunque es cierto que carece de un contundente estudio sobre la Segunda República, en sus páginas se aborda diferentes aspectos de importancia: represión del Terror Caliente, Justicia Militar, represión económica, el gobierno franquista, los muertos en el frente y un anexo con fichas personales. Incluye también fotografías, tablas y documentos. Una de sus principales claves de éxito es la documentación existente en el Archivo Municipal, con especial atención a los informes de represaliados y el Registro Civil.



Segunda República 1931-1936

En **Olvera** los grupos monárquicos vencieron en las e**lecciones municipales del 12 de abril de 1931**, sin ni siquiera celebrarse dichos comicios. Es por ello que, tras la **instauración de la Segunda República el 14 de abril**, se repitieron las elecciones el **31 de mayo**. En esta ocasión vencieron el **Partido Republicano Radical Socialista y los socialistas de la "Sociedad de Agricultores Luchar es Vida" de UGT.** Tras varios trámites administrativos, donde hubo dos alcaldes en funciones**, el primer alcalde republicano** fue **Gabriel Zambrana Verdugo.**

Durante los primeros años el Ayuntamiento tuvo que hacer frente a las disputas internas. el paro obrero, la falta de infraestructuras y los problemas del campo y la propiedad de la tierra. La **oposición monárquica**, representada por antiguos terratenientes y republicanos "disfrazados", dinamitaron la convivencia social de la localidad. A todo ello habría que sumar la oposición del **movimiento obrero**, monopolizada por la **Sociedad Obrera Socialista "El Triunfo**", presidida en un primer momento por **Pablo Pernía**.

El descalabro de las fuerzas de izquierdas en las **elecciones generales de noviembre de 1933** aumentó la conflictividad social, materializada en la huelga general de junio y la posterior represión de obreros y campesinos. En Olvera, las sedes de los grupos de izquierdas fueron clausurados y **todos los concejales cesados**. A partir de octubre de 1934 gobernarían los derechistas del **Partido Republicano Radical**, liderados por el nuevo alcalde, Rafael Corrales Saborido.

Las **elecciones de febrero de 1936** devolvieron el poder a las fuerzas de izquierdas agrupadas en el **Frente Popular,** representando por **Izquierda Republicana, el PSOE y el antiguo Partido Radical Socialista**. El nuevo alcalde fue **José María Sánchez Reviriego**, quien ya tenía experiencia como alcalde y quien tuvo que hacer frente al paro obrero y a la conflictividad social existente. Problemas que se agravaron con la quiebra de la hacienda local.

Hoja de la Agrupación Socialista "El Triunfo" de Olvera, 1932. Fuente: *La Historia Recobrada*

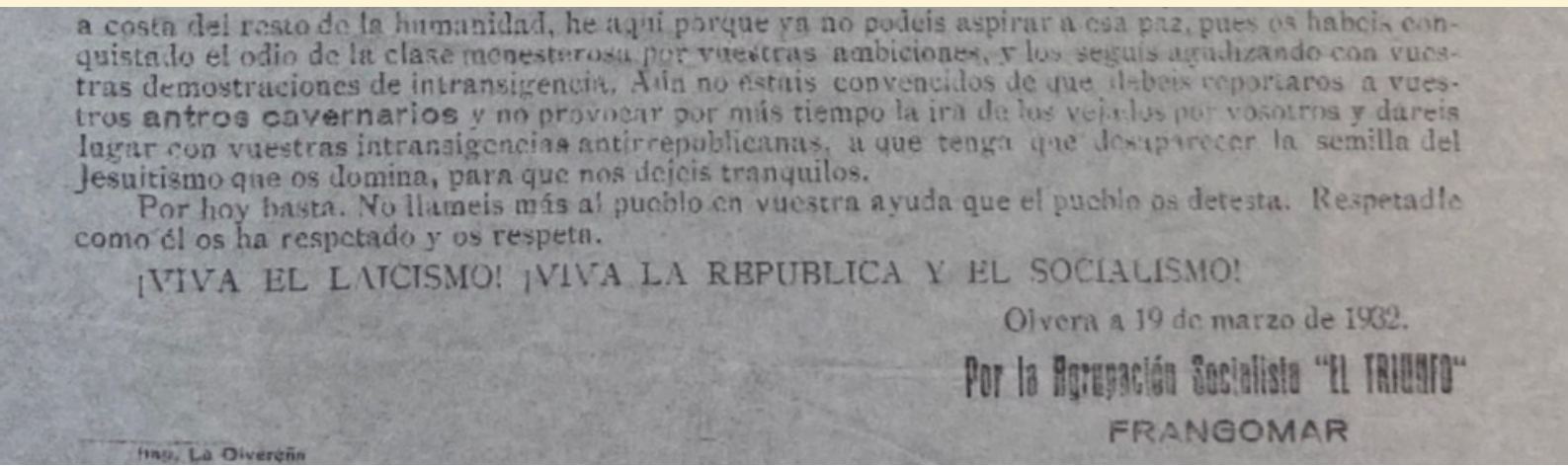

a costa del resto de la humanidad, he aquí porque ya no podeis aspirar a esa paz, pues os habeis conquistado el odio de la clase menesterosa por vuestras ambiciones, y los seguis agudizando con vuestras demostraciones de intransigencia. Aún no estais convencidos de que debeis reportaros a vuestros antros cavernarios y no provocar por más tiempo la ira de los vejados por vosotros y dareis lugar con vuestras intransigencias antirrepublicanas, a que tenga que desaparecer la semilla del Jesuitismo que os domina, para que nos dejeis tranquilos.

Por hoy basta. No llameis más al pueblo en vuestra ayuda que el pueblo os detesta. Respetadle como él os ha respetado y os respeta.

¡VIVA EL LAICISMO! ¡VIVA LA REPUBLICA Y EL SOCIALISMO!

Olvera a 19 de marzo de 1932.

Por la Agrupación Socialista "EL TRIUNFO"

FRANGOMAR

Imp. La Divergón

Golpe de Estado y Guerra Civil

El **18 de julio de 1936** tuvo lugar el golpe de estado militar contra el gobierno legítimo de la Segunda República, el cual triunfó en gran parte de la provincia de Cádiz. En la localidad de **Olvera,** los sublevados, liderados por el comandante del puesto de la Guardia Civil, José Cortés Camacho, tardó dos días en controlar la situación tras varios **enfrentamientos** con vecinos de Olvera fieles a la República. Posteriormente, la m**adrugada del 27 al 28 de julio** se produjo la ocupación del pueblo por tropas republicanas venidas de Ronda, momentos en los que hubo varios muertos, saqueos, detenciones y quemas de edificios religiosos.

El mismo 28 de julio, los golpistas restablecieron el control en Olvera, tras el bombardeo aéreo de la localidad y la llegada de fuerzas de regulares, guardias civiles y falangistas. Paralelamente al control militar, comenzó el **terror represivo** de las fuerzas sublevadas junto a los partidarios del golpe, principalmente derechistas, monárquicos, la Iglesia y la **Falange**, el partido fascista, quienes monopolizaron el poder local.

Aquellos olvereños fieles a la República que no lograron huir del pueblo fueron víctimas de las represalias. Hombres y mujeres fueron **asesinados**, **detenidos y sufrieron la incautación de sus bienes, casas y tierras.** Los que lograron escapar protagonizaron las conocidas ***Huías*** y vivieron dramáticos episodios. El destino principal fue Málaga, donde tuvo lugar en febrero de 1937 la conocida como ***La Desbanda***, la marcha de miles de personas por la carretera Málaga-Almería mientras eran atacados por mar, tierra y cielo por las tropas fascistas.

Más de un **centenar de vecinos de Olvera fueron detenidos y asesinados** en varios puntos del término municipal, principalmente en el cementerio. Entre los asesinados estaban los protagonistas de los conflictos sociales y políticos de la etapa republicana. También estaban militantes históricos del **movimiento jornalero.** En las siguientes fotografías podemos ver varías víctimas: **Salvador Márquez Salas, su hija Carmen Márquez Villergas, José Troya Arenas, Antonio Pérez Puertas, Juan Íñigo Marchante o Cristóbal Márquez Copado, asesinado y enterrado este último en el cementerio.**

Fuente: ***La Historia Recobrada***



Dictadura Franquista y Exilio

A la represión comenzada en el verano de 1936, le siguieron la instauración de los nuevos elementos que representarían la futura dictadura: E**jército, Iglesia y Falange**. Durante los años que continuó la Guerra Civil en España, 1936-1939, muchos vecinos de Olvera huidos volvieron al pueblo siendo víctimas de las autoridades fascistas, decenas de ellos fueron detenidos, encarcelados y juzgados por tribunales militares. La represión continuó con el final de la Guerra Civil en abril de 1939 y la instauración del **régimen de Francisco Franco**.

A partir del final de la Guerra comenzó el período de **posguerra** protagonizado por el **hambre**, el luto, el abuso de poder de las autoridades franquistas y el mercado negro conocido como **estraperlo**. Mientras esto ocurría, cientos de vecinos de Olvera huyeron de España y la dictadura franquista, la mayoría nunca volvió del **exilio**, forjando una nueva vida en Francia, Latinoamérica e incluso Rusia y el norte de África.

Aquellos olvereños **detenidos y juzgados por tribunales militares** franquistas pasaron varios años en prisión. Muchos pasaron por cárceles como las de Cádiz, El Puerto de Santa María, Jerez de la Frontera o la colonia penitenciaria de Dos Hermanas. Debido a las pésimas condiciones de las cárceles, muchos contrajeron enfermedades e incluso hubo **numerosos presos que fallecieron**.

Sobre aquellos que habían huido a Francia, debemos destacar los casos de **Pablo Barrera Pernía, Cristóbal Raya Medina y el joven anarquista Eduardo Escot Bocanegra**. Todos ellos lucharon contra los nazis en la Segunda Guerra Mundial, fueron detenidos y encarcelados en los campos de concentración de Mauthausen y Gusen. Lamentablemente, tan sólo sobrevivió Eduardo Escot.

Durante la Dictadura, al igual que en muchos pueblos de Andalucía, en Olvera la **emigración** fue la única vía de escape de los problemas sociales y económicos. Los emigrantes, al igual que muchos de sus vecinos exiliados, no tuvieron la oportunidad de vivir el fin de la Dictadura en 1975 y el regreso de la **Democracia**.







De arriba a abajo, Pablo Pernía, Cristóbal Raya y Eduardo Escot de jóven. Fuente: propia.

Memoria del Holocausto nazi

Eduardo Escot Bocanegra nació el 16 de diciembre de 1919 en Olvera. Aprendiz de zapatero creció en Los Calvarios, un barrio humilde de la ciudad. Amante de la lectura, adquirió desde muy temprano conciencia social. La difícil situación de su amado pueblo, asumido en los años 30 en la miseria, el hambre y el paro, hizo revelarse contra la situación. Bajo esta circunstancia ingresa en la CNT en la primavera de 1936, siendo expulsado del taller donde aprendió a trabajar por "revolucionario". Pese a su corta edad, 16 años en 1936, muestra un importante compromiso político y social que le permite conocer y entablar amistad con los líderes anarquistas y sindicalistas de Olvera







Tras el golpe militar de julio de 1936, tuvo que huir de Olvera. Durante la **Guerra Civil** recorrió varios puntos del país combatiendo en defensa de la República. En febrero de 1939, con la incipiente derrota republicana tuvo que **huir a Francia**. En el país vecino, no dudó en formar parte de una compañía de trabajadores extranjeros encargada de realizar tareas defensivas. A partir de estos momentos estuvo acompañado de otro olvereño, su fiel amigo **Cristóbal Raya Medin**a.

Tras la ocupación de Francia por las tropas nazis fue detenido y trasladado al **campo de concentración de Mauthausen**, donde llegó el 27 de enero de 1941. Aquí fue matriculado con el número 5.151 y recibió el conocido **traje de rayas azul.** Durante su internamiento fue testigo de las mayores atrocidades acometidas por el ser humano. Lamentablemente su amigo Raya murió el 31 de diciembre de 1941, pero Eduardo sobrevivió en el infierno nazi hasta su l**iberación en mayo de 1945**.

En el momento de su liberación, Eduardo pesaba menos de 40 kilos y tras recuperarse fue conducido a Francia, donde lograr **forjar una nueva vida**. En marzo de **2007**, el Ayuntamiento de Olvera le tributó un emotivo homenaje junto a los otros dos olvereños, Cristóbal Raya y Pablo Barrera, ambos muertos en Gusen.Finalmente, tras una vida marcada por la lucha por la libertad, Eduardo Escot Bocanegra fallecía el **23 de mayo de 2015**. Su vida, plasmada en varias entrevistas y documentales grabados, ha sido fundamental para reconstruir el paso de los españoles por los campos de concentración nazis. Véase su entrevista aquí: https://www.youtube.com/watch?v=znSvZR4u_lo&t=6s

Los nombres olvidados
Víctimas de la represión

Álvarez González, Francisco
Álvarez Pérez Josefa
Álvarez Vela Antonia
Amado Moreno Juan
Atienza García Antonio
Baeza Jiménez Pedro
Baeza Jiménez, Juan
Barroso Gerena Ildefonso
Barroso Gerena Pedro
Cabello Casado Antonio
Cabello Luque José
Camarena Reguera Agustín
Carrasco Casanueva Francisco
Carreño Troya, Gabriel
Casanueva Medina Antonio
Castro García Fernando
Delgado Durán Salvador
Díaz Cabrera Antonio
Galán Romero Juan
Galván Cabrera Juan
García Carreño, María
García Conde Miguel
García Pérez, Miguel
Gómez Aroca Manuel
Gómez Carreño Rodrigo
González Márquez José
Iñigo Marchante Juan
Jiménez Bocanegra, Diego
Jiménez González Juan
Jiménez Medina Diego
Lobo Carreño, Ildelfonso
López Parada Juan
Márquez Copado Cristóbal
Márquez Salas Salvador
Márquez Villergas, Carmen
Medina Cabeza José
Medina Mulero, Antonio
Medina Solano Cristóbal
Mejías Fernández, Juan
Mesa Zambrana Francisco
Montilla Gamero Antonio
Morilla Cabrera José
Morón Pernía Francisco
Muñoz Villalba Bernardo
Naranjo Barroso José
Núñez Flores Rafael
Núñez Núñez Diego
Núñez Núñez Francisco
Núñez Núñez Juan
Ortega Castro Antonio
Pérez García Miguel

Pérez Porras Antonio
Periáñez Bonilla Tomás
Ramírez Troya Salvador
Rayas Márquez Francisco
Redondo de la Fuente Antonio
Romero Casanueva Antonio
Romero Salazar José
Sabina Macías Francisco
Sánchez Álvarez José
Sánchez Partida José
Sánchez Vargas Juan
Serrano Toledo Salvador
Toledo Olid Salvador
Toledo Pérez Salvador
Torrejón Barroso Juan
Troya Arenas,José
Trujillo Periáñez Francisco
Vílchez Chacón José
Vílchez García Juan
Vílchez Salas Ramón
Villalva Calleja Jerónimo
Zambrana Sacie, Salvador
Amado Romero, Juan
Arenas Cruces, Rafael
Barroso García, Idelfonso
Barroso García, Juan
Barroso García, Pedro
Bocanegra Villalba, Rosa
Bonilla Cabrera, José
Caballero Jiménez, Antonio
Caiz Nuñez, Antonio
Castro Villalba, Manuel
Escalona García, Antonio
Gallardo Cabrera, Antonio
García Sacie, Lorenzo
Gónzalez Párraga, Cristóbal
Guerrero Pérez, Simón
Jaramillo Gálvez, José
La Carilla
López González, -
López Usagre, Cristóbal, El Chivo
Maqueda Gómez, Pedro
Marcelino
Marqués de los Trapos
Moreno Paradas, Fernando
Mulero Ramírez, Antonio
Nuñez Cortés, Francisco
Paco Julián
Párraga
Pavón Torres, José

Pérez (-), Miguel
Pérez Cruces, José
Pérez Puertas, Antonio
Pérez Serrano, Francisco
Plata Copete, Francisco
Puerta Pérez, Idelfonso
Revidiego Caravaca, Francisco
Rojas Higuero, Rafael
Sáenz Álvarez, José
Sánchez Álvarez, Eduardo
Seis Dedos
Toledo Almagro, Juan
Villalba Albarrán ,Salvador
Sepúlveda Padilla José
Guarino Frutos, Antonio
Álvarez Mulero, Luis
Cabrera Ortega, Juan, Niño Micaela
Castro Leo, Diego
Castro Leo, Gabriel
Escot Gerena, Juan
Gómez García, José,
Marín Castro, Carmen
Moreno Paradas, Fernando
Villalba Morales, Rodrigo
Leo Panduro, Antonio
Olid Jiménez, Antonio
Troya Salas, Antonio
Gallardo Paniagua, Andrés
Guerrero Pérez, Antonio
Cabeza Marín, José
Castro Castro, José
Bueno Morilla, Francisco
Laguna López, Francisco
Álvarez Lobo, Diego
Bonilla Cubiles, Francisco, El Barquillero
Casanueva Carreño, Salvador
Castro Castro, Antonio
Castro García, José
Castro Paradas, Fernando,
Fernández Periáñez, Diego
Gallardo Partida, Francisco
García Jurado, Antonio
García Villalba, Juan
López Baeza, Ana
Morato Barrera, Manuel
Núñez Flores, Juan
Periáñez Mendoza, Antonio
Rodríguez Izquierdo, Antonio
Zambrana Malpartida, Juan
Raya Medina, Cristóbal

Mujer gaditana: represión y olvido

La historia de la mujer gaditana durante la Guerra Civil y la Dictadura franquista estuvo marcada por la **represión y el olvido**. Los avances logrados en la Segunda República fueron aniquilados por los sublevados y el régimen destinó a la mujer al papel rancio y tradicionalista de la familia y el hogar. Pese a todo, ellas vencieron, su lucha está presente en sus hijos y nietos gracias a **su memoria**. Nuestras abuelas y madres son el baluarte de lo vivido, sus testimonios guardan su pasado pero también el de los hombres. En una sociedad que recientemente ha empezado a superar el machismo predominante, los hombres en su mayoría relataban su pasado desde su punto de vista, olvidando lo sufrido por las mujeres. Estas, sin embargo, aglutinan en su memoria, sus vivencias y las de sus familiares, contando con una **capacidad de relato** superior, como así lo demuestran los testimonios existentes.

El desarrollo de la Guerra Civil y la represión de los golpistas aniquiló todo el camino recorrido por la mujer durante la **Segunda República**. Las militantes de los partidos de izquierda y las compañeras de los milicianos y obreros de Olvera fueron objetivo predilecto de los abusos de las tropas sublevadas y las autoridades locales. A partir del 18 de septiembre de 1936 una veintena de mujeres fueron **detenidas, vejadas, rapadas** y obligadas a beber **aceite de ricino** para posteriormente ser paseadas y humilladas delante de los "victoriosos" falangistas y sus colaboradores.

Aquellas olvereñas que lograron huir tuvieron que recorrer junto a sus hijos y compañeros un país asumido en una guerra, siendo testigos de trágicos episodios como *La Desbandá* en 1937 o la huida a Francia en abril de 1939. Las que tuvieron peor suerte fueron las mujeres que decidieron quedarse. En el caso de **Olvera** se ha documentado el asesinato de siete mujeres: **Josefa Álvarez Pérez, Antonia Álvarez Vela, María García Guerrero, Carmen Márquez Villergas, Rosa Bocanegra Villalba, La Carilla y Carmen Marín Castro,** a lo que habría que sumar la **muerte en prisión de Ana López Baeza**



LO QUE NO PUDO SER

Entre los derechos y libertades conseguidos por las mujeres durante la Segunda República debemos destacar:

- participación en la **vida política**, con la elección de las primeras diputadas
- **sufragio femenino** y derecho al voto
- ley del matrimonio civil y del divorcio
- acceso a la vida pública y la oferta laboral, destacando el papel en el **ámbito educativo,** donde las maestras republicanas representaron la transformación cultural y social

RESILIENCIA VS PATRIARCADO

El triunfo fascista y la instauración del régimen franquista llevó a la mujer al ostracismo público de la sociedad española. Su papel se limitó al hogar y la familia, todo ello bajo una educación basada en el catolicismo reinante. Sin embargo, la resiliencia de las mujeres superaba la realidad. Gracias al colectivo femenino y **estrategias de supervivencia**, las gaditanas hicieron frente al patriarcado. Las viudas y compañeras de los "rojos" asesinados, detenidos o huidos también tuvieron que hacer frente al repudio de la sociedad, ejerciendo de cabezas de familia y cuidando de sus hijos, la casa, el trabajo, el pasado robado y la ausencia de "su hombre", considerado el dueño de su vida y destino.



Localización y recuperación de los restos Fosas Comunes

En **Olvera** se ha documentado la existencia de al menos **dos fosas comunes de grandes dimensiones en el cementerio,** en estas podría haber enterradas más de un centenar de víctimas de la Guerra Civil y la represión. Lamentablemente, pese a los **trabajos de investigación y localización realizados en 2022** no se ha podido localizar la ubicación exacta de los enterramientos. Según los testimonios también es posible la existencia de enterramientos colectivos de víctimas de la represión en otros puntos del término municipal de Olvera. Uno de ellos estaría localizado en la zona de **Los Toriles** y otro enterramiento de mayor tamaño en el lugar conocido como **La Rabia**, en las cercanías de Torre Alháquime.

Fuente propia. Trabajos de localización de las fosas comunes del cementerio de Olvera



Mapa de Fosas





Reconocimiento y homenaje Monumentos de la Memoria

Uno de los pilares fundamentales del movimiento de la memoria histórica es el reconocimiento y homenaje a todas las víctimas de la represión y el exilio. En el caso de Olvera existe un importante nivel de concienciación social y apoyo institucional que se ha visto reflejado en la instalación de **un Monumento de la Memoria** y la realización de varias actividades memorialistas, entre las que destacaríamos: los **trabajos de investigación y localización de las fosas comunes del cementerio**. Dicho proyecto fue dirigido por el Ayuntamiento de Olvera, financiado por el Ministerio de la Presidencia y coordinador por el historiador Ángel Medina Linares. Un trabajo que también ha sido apoyado por familiares de las víctimas, expertos en la materia y colectivos sociales y políticos, sirviendo este como ejemplo de cooperación.



- **"El Testigo del Tiempo",** inaugurado en **2006**, es el único monumento en homenaje a las víctimas de la Guerra Civil y la represión fascista en Olvera. Está situado en la Plaza de la Iglesia**.**.





Prado del Rey



Sala de lectura de la biblioteca de La Cultura. Fuente: *La Cultura y la Revolución*



Investigación histórica Bibliografía y recursos

Afortunadamente, hoy en día, Prado del Rey cuenta con un importante estudio particular sobre la Segunda República, la Guerra Civil y el Franquismo. Además existen varias referencias bibliográficas que permiten profundizar en el estudio del contexto histórico del período contemporáneo y cuestiones relacionadas con la represión sufrida en la localidad.

- Romero Romero, Fernando: ***La Cultura y la Revolución. República y Guerra Civil en Prado del Rey***. Ayuntamiento de Prado del Rey, 2011.

Esta investigación colectiva, es sin duda alguna una de las monografías más completas respecto al estudio de la Guerra Civil y la represión en la Sierra de Cádiz. En sus páginas se aborda diferentes aspectos de importancia tanto de la Segunda República como de la Guerra Civil y la Dictadura: represión del Terror Caliente, Justicia Militar, represión económica, el gobierno franquista, los muertos en el frente y un anexo con fichas personales. Incluye también fotografías, tablas y documentos. Una de sus principales claves de éxito es la documentación existente en el Archivo Municipal, con especial atención a los informes de represaliados y el Registro Civil.

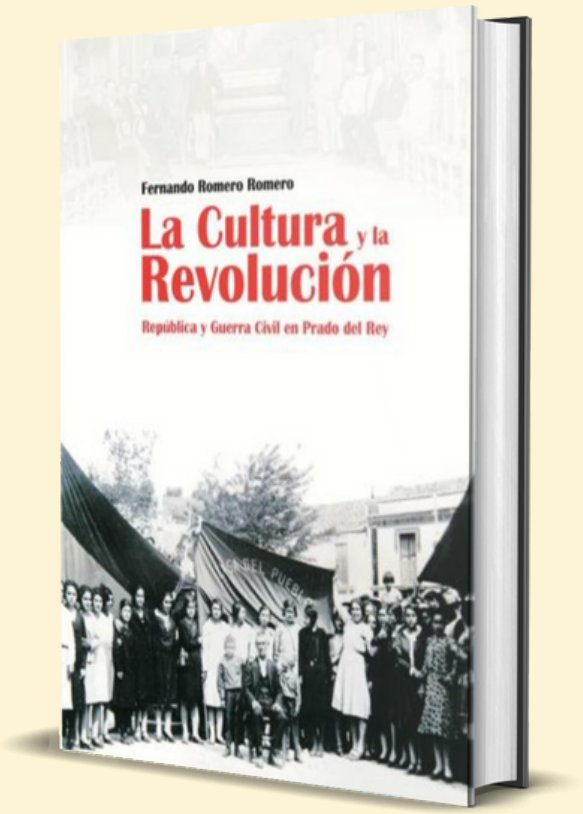

Segunda República 1931-1936

Prado del Rey era uno de los pocos municipios de la Sierra donde la izquierda política estaba organizada ante de las **elecciones municipales del 12 de abril de 1931.** Por ello no es de extrañar que la **Agrupación Socialista Obrera La Espiga y Alianza Republicana** ganaran dichos comicios. Seguidamente, tras la **instauración de la Segunda República el 14 de abril**, el socialista **Manuel González de Quevedo** fue elegido como el **primer alcalde republicano**.

Durante los primeros años el Ayuntamiento tuvo que hacer frente a las disputas internas. el paro obrero, la falta de infraestructuras y los problemas del campo y la propiedad de la tierra. La **oposición monárquica**, representada por antiguos terratenientes y republicanos "disfrazados", dinamitaron la convivencia social. A todo ello habría que sumar la oposición del **movimiento obrero**, quien organizó huelgas y movilizaciones bajo el liderazgo del **Sindicado Prado Libre de UGT.**

El descalabro de las fuerzas de izquierdas en las **elecciones generales de noviembre de 1933** aumentó la conflictividad social, materializada en la **huelga general de junio** y la posterior represión de obreros y campesinos. En Prado del Rey, las sedes de los grupos de izquierdas fueron clausurados y **la mayoría de concejales cesados**. **La Revolución de Octubre de 1934** se hizo efectiva en el municipio, quemándose los archivos del ayuntamiento, del juzgado y de la parroquia; además de la **detención de un centenar de pradenses** y la condena a la mitad de ellos. Depués de todo ello, gobernarían los derechistas del **Partido Republicano Radical**, liderados por el nuevo alcalde y antiguo cacique, José Mena Chacón.

Las **elecciones de febrero de 1936** devolvieron el poder a las fuerzas de izquierdas agrupadas en el **Frente Popular,** representando por **Izquierda Republicana, el PSOE y el Partido Comunista**. El nuevo alcalde fue **Anonio Jiménez Benítez**, quien tuvo que hacer frente al paro obrero y a la conflictividad social existente. Problemas que se agravaron con la quiebra de la hacienda local.

Socios de la Casa del Pueblo en la Plaza de la República. Fuente: *La Cultura y la Revolución*



Sociedad La Cultura Pro-Biblioteca

Dos décadas de cultura y alfabetización que tuvieron lugar gracias a la Sociedad La Cultura Pro Biblioteca. Dicha Sociedad fue fundada por los emigrantes de Prado del Rey que desde Argentina sufragaron la creación de este espacio. La biblioteca se inauguró en mayo de 1918, ejerciendo sus funciones la junta directiva un año después. La biblioteca salía a la luz bajo el lema "L**a instrucción y la educación, base de la felicidad humana**". Estos emigrantes, residentes en Buenos Aires, organizados por **Juan Martín Gutiérrez**, sufragaron un fondo de que llegó a tener casi dos mil libros y que en muy poco tiempo tuvo más de doscientos treinta socios.

Debido a la distancia, el encargado de mantener y mejorar la Biblioteca fue el carpintero autodidacta, **Francisco Gutiérrez Oñate**, conocido como *Frasquito*. Militante anarquista, dedicó gran parte de su vida a los libros, estando siempre presente los órganos directivos de *La Cultura*, ocupando diversos cargos, entre otros bibliotecario y durante los últimos trece años, el de presidente.

Los miembros de la Cultura lucharon por conseguir un **espacio físico** que, además de alojar la biblioteca, acogería todo tipo de a**ctividades culturales y recreativas**. Una vez conseguido se celebraron veladas literarias, conferencias, actuaciones teatrales y bailes. Incluso se celebrara cada **12 de mayo el Día del Libro**, coincidiendo con la fecha de inauguración, y premiando a los más jóvenes implicados en las escuelas. **(Salón de actos en la planta de la sede).**

La Cultura no hacía distinción de socios, ya que eran admitidos todos los vecinos de Prado del Rey. En su artículo 5 era considerada una **organización independiente de la política**. Admitía en su centro a "todos los individuos de ambos sexos amantes de la cultura y la moral, de cualquier tendencia política, filosófica, religiosa o social".

Desafortunadamente, desde **el poder local y los grupos conservadores** nunca vieron con buenos ojos el trabajo de La Cultura. Incluso durante la **Segunda República**, tanto que, tras la revolución de octubre de 1934, el centro fue **clausurado**. Aunque la actividad se reanudó en febrero de 1936, el triunfó del golpe militar fascista y la actuación de las autoridades sublevadas provocó **la eliminación total de los bienes de la sociedad**, e incluso la detención de *Frasquito*. La destrucción de esta Biblioteca es una auténtica mancha oscura en la historia y la cultura de Prado del Rey.

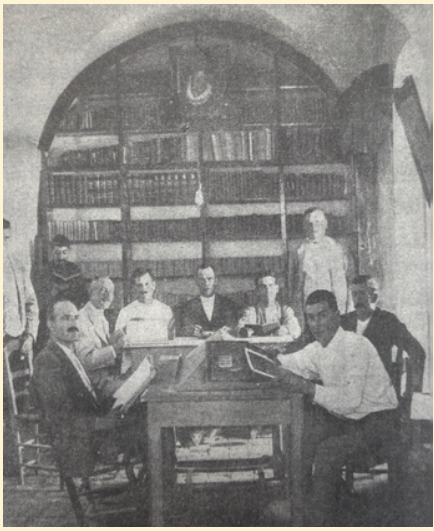

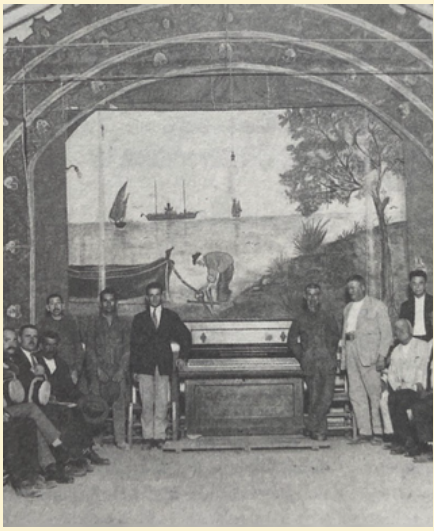

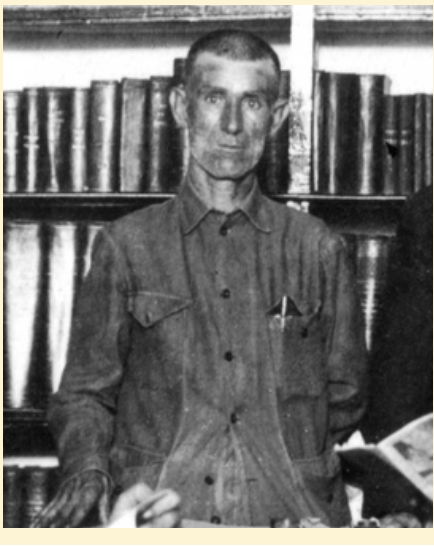

Fuente: *La Cultura y la Revolución*

Golpe de Estado y Guerra Civil

El **18 de julio de 1936** tuvo lugar el golpe de estado militar contra el gobierno legítimo de la Segunda República, el cual triunfó en gran parte de la provincia de Cádiz. En la localidad de **Prado del Rey,** los sublevados, liderados por el comandante del puesto de la Guardia Civil, Gaspar Ramírez Román, tardaron dos días en controlar la situación tras momentos de incertidumbre e intentos de organización de los fieles a la República. Paralelamente al control militar, comenzó la **huida** de gran parte de la población republicana y de izquierdas. Además, las fuerzas sublevadas junto a los partidarios del golpe, principalmente derechistas, monárquicos, la Iglesia y la **Falange**, el partido fascista, **monopolizaron el poder local.**

Aquellos pradenses fieles a la República que no lograron huir del pueblo fueron víctimas de las represalias desde finales de julio. Hombres y mujeres fueron **asesinados**, **detenidos y sufrieron la incautación de sus bienes, casas y tierras.** Los que lograron escapar protagonizaron las conocidas ***Huías*** y vivieron dramáticos episodios. El destino principal fue Málaga, donde tuvo lugar en febrero de 1937 la conocida como ***La Desbanda***, la marcha de miles de personas por la carretera Málaga-Almería mientras eran atacados por mar, tierra y cielo por las tropas fascistas.

Más de un **centenar de vecinos de Prado del Rey fueron detenidos y asesinados** en varios puntos del término municipal, donde habían estado escondidos. Entre los asesinados estaban los protagonistas de los conflictos sociales y políticos de la etapa republicana. También estaban militantes históricos del **movimiento jornalero.**

En las siguientes fotografías podemos ver varías víctimas: **José Castillo Orellana, Hilario Gutiérrez García** (concejal y teniente alcalde republicano)**, José Pichaco Blanco** (concejal comunista)**, Fernando Castillo Becerra, José Menacho Ríos** (también concejal), **Francisco García Bazán**, **Pedro Jaén Rodríguez**, fusilado en 1937.

Fuente: ***La Cultura y la Revolución***

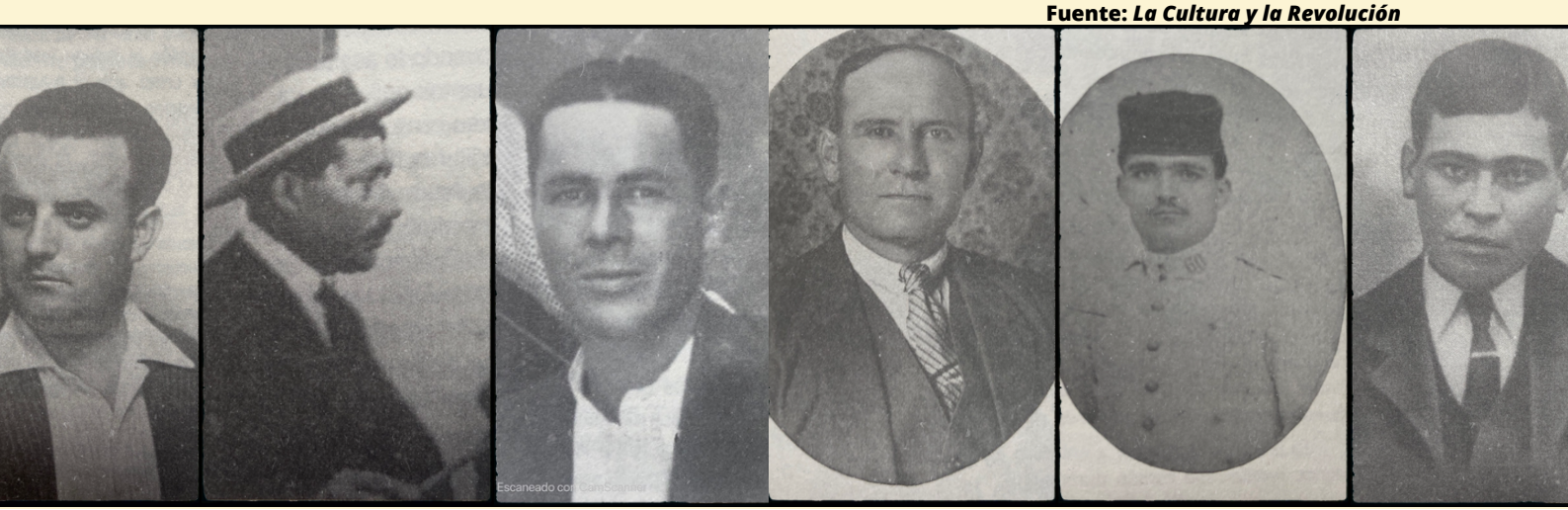

Dictadura Franquista y Exilio

A la represión comenzada en otoño de 1936, le siguieron la instauración de los nuevos elementos que representarían la futura dictadura: E**jército, Iglesia y Falange**. Durante los años que continuó la Guerra Civil en España, 1936-1939, muchos vecinos de Espera huidos volvieron al pueblo siendo víctimas de las autoridades fascistas, decenas de ellos fueron detenidos, encarcelados y juzgados por tribunales militares. La represión continuó con el final de la Guerra Civil en abril de 1939 y la instauración del **régimen de Francisco Franco**.



A partir del final de la Guerra comenzó el período de **posguerra** protagonizado por el **hambre**, el luto, el abuso de poder de las autoridades franquistas y el mercado negro conocido como **estraperlo**. Mientras esto ocurría, cientos de vecinos de Prado del Rey huyeron de España y la dictadura franquista, la mayoría nunca volvió del **exilio**, forjando una nueva vida en Francia, Latinoamérica e incluso Rusia y el norte de África.

Aquellos pradrenses y padrensas **detenidos y juzgados por tribunales militares** franquistas pasaron varios años en prisión. Muchos pasaron por **cárceles** como las de Cádiz, El Puerto de Santa María, Jerez de la Frontera o la colonia penitenciaria de Dos Hermanas. Debido a las pésimas condiciones de las cárceles, muchos contrajeron enfermedades e incluso hubo numerosos presos que fallecieron. Hubo otros que pasaron años escondidos o luchando en la clandestinidad, como **Ángel Almagro Jacomé**, concejal comunista, que finalmente fue asesinado por la guardia civil en 1947.

Durante la Dictadura, al igual que en muchos pueblos de Andalucía, en Espera la **emigración** fue la única vía de escape de los problemas sociales y económicos. Los emigrantes, al igual que muchos de sus vecinos exiliados, no tuvieron la oportunidad de vivir el fin de la Dictadura en 1975 y el regreso de la **Democracia**.

Ángel Almago Jacomé Fuente: Manuel Garrucho.

Los nombres olvidados
Víctimas de la represión

Armenia de Haro, Juan
Barbarán Bullón, Antonio
Barea Bazán, Antonio
Barea Bazán, Gonzalo
Barea Rodríguez, Francisco
Barrero Cabeza, Rafael
Barrero Pérez, Miguel
Becerra Menacho, Antonio
Beltrán Román, Manuel
Benítez Bazán, Francisco
Benítez Carrillo, Francisco
Bocanegra Ardila, Juan
Bocanegra Borrego, Juan
Bocanegro Castilla, Mateo
Borrego Guerrero, Francisco
Borrego Jiménez, Francisco, Crespo
Borrego Mariscal, Francisco
Cabezuelo López, Miguel
Calvillo Dechiara, Vicente
Castillo Becerra, Fernando
Castillo Orellana, José
Chacón Mena, José
Corral Bazán, Manuel
Doblas Bazán, Francisco
Expósito, José María, El Gitano
Fabero Fernández, Antonio
Fabero Sánchez, José
Fabero Sánchez, Vicente
Fernández Armenia, Juan
Fernández Mena, Mariano
García Bazán ,Francisco
García Borrego, José
García Ortega, Antonio
García Orega, José
García Pérez, Juan
García Rubiales, Martín
Gómez Barrera, Fernando
Gómez Moreno, Antonio
González Arnario, José
González Millán, Pedro
Guerra Ardila, Diego
Guerrero Arocha, Mateo
Gutiérrez Borrego, Juan
Gutiérrez Calles, Juan
Gutiérrez García, Hilario
Gutiérrez García, Salvador
Gutiérrez Hinojo, Servando
Jaén Coronil, Pedro
Jaén Rodríguez, Pedro
Jiménez Heredia, Sebastián
Jiménez, Ernesto
Leal Benítez, Manuel
Lobo Mariscal, Francisco
López Manzano, Juan
López Manzano, Manuel
López Ortega, Manuel
Medina Navarro, Francisco
Mena Borrego, Manuel
Menacho Gómez, Benito
Menacho Marín, Antonio
Menacho Ríos, José
Moreno Gil, Juan
Moreno Jiménez, José
Morilla Rodríguez, José
Navarrete García, Cristóbal
Navarrete Vega, José
Nieto Ortiz, Salvador, Salomé
Orozco Vega, Diego Galindo
Ortega Márquez, Ana
Payán Vega, Juan
Pichaco Blanco, José
Poley Tamayo, José
Reguera Guerrero, Andrés
Rivas Capote, Ernesto
Rivero Fernández, Joaquín
Rivero Fernández, Juan
Ruiz Salguero, Vicente
Saborido González, José
Salvador García, Juan
Sánchez Gago, Manuel
Sánchez García, José
Téllez Toro, Pedro
Vázquez Saborido, Miguel
Vega Mariscal, Pedro
Vélazquez Tamayo, Francisco
Venegas Gómez, Ildefonso
Vega Gutiérrez, Francisco
Almagro Jácome, Ángel, El Morringo/Arturo
Bazán Jimenez, Ildefonso
Becerra Pereira, Rafael
Cabezuelo Borrego, José
Calvillo Garrido, José, Quejigo
Coca González, Manuel
Fernández Barea, Diego
Jaén Pérez, Manuel
Montero Pérez, Francisco
Oñate Diánez, Nicolás
Molero Guerra, Catalina
Oñate Molero, (1)
Oñate Molero, (2)
Oñate Molero, (3)
Ortega Mena, Manuel
Ortega Poley, Manuel
Reguera Monasterio, José
Ruiz Bellido, José
Villalba Ríos, Juan
Arenas Carrasco, Francisco
García Borrego, Juan
Ríos García, Juan
Bocanegra Villalba, Mateo
Galvín Diánez, Nicolás
Payán Cabezuelo, Francisco
Pérez Álvarez, Antonio
Pérez Saborido, José
Román Mateos, Manuel
Yesa Gil, Josefa
Rodríguez Castillo, José

Mujer gaditana: represión y olvido

La historia de la mujer gaditana durante la Guerra Civil y la Dictadura franquista estuvo marcada por la **represión y el olvido**. Los avances logrados en la Segunda República fueron aniquilados por los sublevados y el régimen destinó a la mujer al papel rancio y tradicionalista de la familia y el hogar. Pese a todo, ellas vencieron, su lucha está presente en sus hijos y nietos gracias a **su memoria**. Nuestras abuelas y madres son el baluarte de lo vivido, sus testimonios guardan su pasado pero también el de los hombres. En una sociedad que recientemente ha empezado a superar el machismo predominante, los hombres en su mayoría relataban su pasado desde su punto de vista, olvidando lo sufrido por las mujeres. Estas, sin embargo, aglutinan en su memoria, sus vivencias y las de sus familiares, contando con una **capacidad de relato** superior, como así lo demuestran los testimonios existentes.

El desarrollo de la Guerra Civil y la represión de los golpistas aniquiló todo el camino recorrido por la mujer durante la **Segunda República**. Las militantes de los partidos de izquierda y las compañeras de los milicianos y obreros de Prado del Rey fueron objetivo predilecto de los abusos de las tropas sublevadas y las autoridades locales. A partir del 18 de septiembre de 1936 una veintena de mujeres fueron **detenidas, vejadas, rapadas** y obligadas a beber **aceite de ricino** para posteriormente ser paseadas y humilladas delante de los "victoriosos" falangistas y sus colaboradores.

Aquellas pradensas que lograron huir tuvieron que recorrer junto a sus hijos y compañeros un país asumido en una guerra, siendo testigos de trágicos episodios como *La Desbandá* en 1937 o la huida a Francia en abril de 1939. Las que tuvieron peor suerte fueron las mujeres que decidieron quedarse. En el caso de **Prado del Rey** se ha documentado el asesinato de Ana Ortega Márquez y Catalina Molero Guerra, a o que habría que sumar la **muerte en prisión de Josefa Yesa Gil.**



LO QUE NO PUDO SER

Entre los derechos y libertades conseguidos por las mujeres durante la Segunda República debemos destacar:

- participación en la **vida política**, con la elección de las primeras diputadas
- **sufragio femenino** y derecho al voto
- ley del matrimonio civil y del divorcio
- acceso a la vida pública y la oferta laboral, destacando el papel en el **ámbito educativo,** donde las maestras republicanas representaron la transformación cultural y social

RESILIENCIA VS PATRIARCADO

El triunfo fascista y la instauración del régimen franquista llevó a la mujer al ostracismo público de la sociedad española. Su papel se limitó al hogar y la familia, todo ello bajo una educación basada en el catolicismo reinante. Sin embargo, la resiliencia de las mujeres superaba la realidad. Gracias al colectivo femenino y **estrategias de supervivencia**, las gaditanas hicieron frente al patriarcado. Las viudas y compañeras de los "rojos" asesinados, detenidos o huidos también tuvieron que hacer frente al repudio de la sociedad, ejerciendo de cabezas de familia y cuidando de sus hijos, la casa, el trabajo, el pasado robado y la ausencia de "su hombre", considerado el dueño de su vida y destino.

Localización y recuperación de los restos Fosas Comunes

En **Prado del Rey** se ha documentado la existencia de al menos cuatro lugares donde podría haber fosas comunes, en las cuales haber enterradas medio centenar de víctimas de la Guerra Civil y la represión.

- **Fosa del cementerio**, situada en las inmediaciones de la Ermita. Podría albergar los restos de tres personas. (abajo centro)
- Fosa del **Paraje del Calvario**, muy cerca del cementerio donde fueron fusilados numerosos vecinos de Prado del Rey. (abajo izquierda)
- **Fosa del Paraje de los Clavijos**, donde podría estar enterrado Miguel Vázquez Saborido. (arriba)
- **Fosa de la Pinaleda**, en una zona boscosa en el transcurso de la carretera de Villamartín, donde fueron enterrado una veintena de víctimas. En este último lugar, lamentablemente, pese a los **trabajos de investigación y localización realizados en 2020,** no se ha podido localizar la ubicación exacta de los enterramientos. (abajo derecha)

Fuente: Mapa de Fosas de la Junta de Andalucía









Fosas comunes de Prado del Rey

1. Fosa de la Ermita del Cementerio

2. Fosa del Paraje del Calvario

3. Fosas del Paraje de los Clavijos

4. Fosa de La Pinaleda



Reconocimiento y homenaje Monumentos de la Memoria

Uno de los pilares fundamentales del movimiento de la memoria histórica es el reconocimiento y homenaje a todas las víctimas de la represión y el exilio. En el caso de Prado del Rey existe un importante nivel de concienciación social y apoyo institucional que se ha visto reflejado en la instalación de **un Monumento de la Memoria** y la realización de varias actividades memorialistas, entre las que destacaríamos: los **trabajos de investigación y localización de las fosas comunes en la Pinaleda en 2020**

Respecto al **Monumento de la Memoria,** este fue inagurado en **2006 y** está situado en el **cementerio de la localidad.** En la placa cerámica **se puede leer:**

*"El Ayuntamiento de Prado del Rey en su trabajo por recuperar la memoria histórica de este pueblo, rinde homenaje a las víctimas y los fusilados durante el golpe militar del 18 de julio de 1935 y el régimen franquista que le siguió por perder su vida en defensa de la legalidad y los principios democráticos"***.**







Puerto Serrano





Investigación histórica Bibliografía y recursos

Actualmente Puerto Serrano carece de un estudio particular sobre la Segunda República, la Guerra Civil y la Dictadura. Aun así debemos citar varios trabajos que recogen datos sobre lo ocurrido en nuestro municipio:

- ·Romero Romero, Fernando: ***Historia de Puerto Serrano. Puerto Serrano contemporáneo***. Diputación de Cádiz, 2003.
- ·Romero Romero, Fernando y Moreno Tello, Santiago: **"Miguel Rodríguez Rivera y José Orta Rebollo, alcaldes republicanos de Puerto Serrano"** en Moreno Tello, Santiago (coord.): La destrucción de la Democracia: Vida y muerte de los alcaldes del Frente Popular en la provincia de Cádiz, (vol. II), Cádiz, Diputación, Junta de Andalucía, 2011, pp: 225-242.

Calle Magdalena y Parroquia. Fuente: Diego Cabrera



Segunda República 1931-1936

En Puerto Serrano los **grupos monárquicos** vencieron en las **elecciones municipales del 12 de abril** de 1931, ya que ni siquiera se celebraron dichos comicios ante la falta de concejales. Es por ello que, tras la instauración de la Segunda República el 14 de abril, se repitieron las elecciones el 31 de mayo, mientras la alcaldía era dirigida por José Orta Rebollo. En esta ocasión vencieron los grupos republicanos y obreros agrupados en la **Agrupación Socialista Republicana "Nuevo Horizonte"**, donde no existía una clara distinción política. El primer alcalde republicano fue el **socialista Juan Soria Valderrama,** pero rápidamente fue sustituido por **Miguel Rodríguez Rivera.**

El nuevo Ayuntamiento tuvo que hacer frente al paro obrero, la falta de infraestructuras y los problemas del campo y la propiedad de la tierra. La **oposición monárquica**, representada por antiguos terratenientes y republicanos "disfrazados" dentro del Partido Republicano Radical, dinamitaron la convivencia social de la localidad. A todo ello habría que sumar la oposición de los anarquistas de la **CNT**, agrupados en el **Sindicato de Obreros del Campo y Oficios Varios.**

Juan Soria Valderrama



El descalabro de las fuerzas de izquierdas en las **elecciones de noviembre de 1933** aumentó la conflictividad social, materializada en la **huelga general de junio** y la posterior represión de obreros y campesinos. En Puerto Serrano, las sedes de los grupos de izquierdas fueron clausurados y los concejales cesados. A partir de octubre de 1934 gobernarían los miembros del Partido Republicano Radical, liderados por el nuevo alcalde, **Diego Poley García.**

Aunque en las **elecciones generales de febrero de 1936** las fuerzas de derecha ganaron en Algodonales, la victoria del **Frente Popular de Izquierdas** a nivel nacional hizo que el Ayuntamiento quedará dirigido por partidos de izquierda: Unión Republicana, Izquierda Republicana y socialistas. El alcalde fue **de nuevo Miguel Rodríguez Rivera** quien tuvo que hacer frente a la preocupante crisis de trabajo existente.

CONTEXTO HISTÓRICO. PUERTO SERRANO

Golpe de Estado y Guerra Civil



Francisco Romero Fernández



Antonio Benítez Vázquez

El **18 de julio de 1936** tuvo lugar el golpe de estado militar contra el gobierno legítimo de la Segunda República, el cual triunfó en gran parte de la provincia de Cádiz. En **Puerto Serrano** la sublevación militar contra la Republica triunfó entre los **días 20 y 22 de julio**, gracias a la adhesión inmediata del puesto de la Guardia Civil, la escasa resistencia republicana y la colaboración de las autoridades locales. A partir de este momento el municipio quedó bajo control de los sublevados y como **punto estratégico** para futuras intervenciones militares en pueblos cercanos.

Aquellos vecinos de Puerto de Serrano fieles a la República decidieron huir buscando refugio en pueblos de la comarca de la Sierra de Cádiz y la provincia de Málaga. Los que no lograron huir del pueblo fueron víctimas de las represalias. Al menos una treintena de vecinos fueron **asesinados** en el cementerio y otros puntos de la provincia. Hombres y mujeres fueron **detenidos y sufrieron la incautación de sus bienes, casas y tierras.**

Las primeras detenciones y asesinatos comenzaron en torno al 10 de agosto. En la primera "saca" fueron asesinados cerca de Prado del Rey: **Francisco Rodríguez Salas, Francisco Romero Fernández** (presidente del Centro Nuevo Horizonte y secretario de la CNT) y **Gerardo Parra**, dirigente de Izquierda Republicana. El concejal socialista **Manuel Soria** quedó malherido y dado por muerto. La importante presencia de dirigentes y líderes de las organizaciones de izquierdas en esa primera "saca" no es casual: el objetivo era **eliminar los sostenes de la República y sus defensores.** Por ello no es de extrañar, otros asesinatos como el de **Antonio Benítez Vázquez** de la CNT o el alcalde M**iguel Rodríguez Rivera.**

Los que lograron escapar protagonizaron las conocidas ***Huías*** y vivieron dramáticos episodios. El destino principal fue Málaga, donde tuvo lugar en febrero de 1937 la conocida como ***La Desbanda***, la marcha de miles de personas por la carretera Málaga-Almería mientras eran atacados por mar, tierra y cielo por las tropas fascistas.

CONTEXTO HISTÓRICO. PUERTO SERRANO

Dictadura Franquista y Exilio

A la represión del otoño de 1936, le siguieron la instauración de los nuevos elementos que representarían la futura dictadura: E**jército, Iglesia y Falange**. Durante los años que continuó la Guerra Civil en España, 1936-1939, muchos vecinos de Puerto Serrano huidos volvieron al pueblo siendo víctimas de las autoridades fascistas, varios de ellos fueron detenidos y encarcelados en Málaga, Cádiz o Jerez de la Frontera. La represión continuó con el final de la Guerra Civil en abril de 1939 y la instauración del **régimen de Francisco Franco**. Una dictadura que se alargó hasta **1975** y que sepultó la democracia y los derechos conseguidos durante la Segunda República.

A partir del final de la Guerra comenzó el período de **posguerra** protagonizado por el **hambre**, el luto, el abuso de poder de las autoridades franquistas y el mercado negro conocido como **estraperlo**. Mientras esto ocurría, decenas de algodonaleños huyeron de España y la dictadura franquista, la mayoría nunca volvió del **exilio**, forjando una nueva vida en Francia, Latinoamérica e incluso Rusia y el norte de África.

Aquellos vecinos de Puerto Serrano detenidos y juzgados por tribunales militares franquistas pasaron varios años en prisión. Muchos pasaron por **cárceles como las de Cádiz, El Puerto de Santa María, Jerez de la Frontera o las colonias penitenciarias de Dos Hermanas o Talavera de la Reina**. Debido a las pésimas condiciones de las cárceles, muchos contrajeron enfermedades e incluso **hubo numerosos presos que fallecieron**, entre ellos **Alfonso García Fernández, Antonio Rodríguez Castillo o Manuel Rodríguez Soria.**

En Puerto Serrano, al igual que en muchos pueblos de Andalucía, la **emigración** fue la única vía de escape de los problemas sociales y económicos. Los emigrantes, al igual que muchos de sus vecinos exiliados, no tuvieron la oportunidad de vivir el fin de la Dictadura en 1975 y el regreso de la **Democracia**.



Sellos de la Falange de Puerto Serrano

Los nombres olvidados
Víctimas de la represión

Barrera Vázquez, Manuel
Barrera Vega, Francisco
Benítez Vázquez, Antonio
Cadenas Campos, José
Carrero Gómez, Manuel
García Navarro, Juan
García Portillo, Andrés
García Rodríguez, Juan
Hidalgo Narváez, Juan
Lozano Morato, Juan
Mariscal Gómez, Joaquín
Mendoza Rodríguez, Cristóbal
Mesa Morales, Manuel
Mesa Morato, Manuel
Morato Aguilar, José
Navarro Morales, José
Navarro Romero, Rosario
Parra Coronado, Gerardo
Quero García, Juan
Ramírez López, José
Rodríguez Martín, Eduardo
Rodríguez Rivera, Miguel
Rodríguez Salas, Francisco
Romero Fernández, Francisco
Rosado Flores, Andrés
García Fernández, Alfonso, Torero
Rodríguez Castillo, Antonio
Rodríguez Soria, Manuel

Mujer gaditana: represión y olvido

La historia de la mujer gaditana durante la Guerra Civil y la Dictadura franquista estuvo marcada por la **represión y el olvido**. Los avances logrados en la Segunda República fueron aniquilados por los sublevados y el régimen destinó a la mujer al papel rancio y tradicionalista de la familia y el hogar. Pese a todo, ellas vencieron, su lucha está presente en sus hijos y nietos gracias a **su memoria**. Nuestras abuelas y madres son el baluarte de lo vivido, sus testimonios guardan su pasado pero también el de los hombres. En una sociedad que recientemente ha empezado a superar el machismo predominante, los hombres en su mayoría relataban su pasado desde su punto de vista, olvidando lo sufrido por las mujeres. Estas, sin embargo, aglutinan en su memoria, sus vivencias y las de sus familiares, contando con una **capacidad de relato** superior, como así lo demuestran los testimonios existentes.

El desarrollo de la Guerra Civil y la represión de los golpistas aniquiló todo el camino recorrido por la mujer durante la **Segunda República**. Las militantes de los partidos de izquierda y las compañeras de los milicianos y obreros de Puerto Serrano fueron objetivo predilecto de los abusos de las tropas sublevadas y las autoridades locales. A partir de septiembre de 1936 una veintena de mujeres fueron **detenidas, vejadas, rapadas** y obligadas a beber **aceite de ricino** para posteriormente ser paseadas y humilladas delante de los "victoriosos" falangistas y sus colaboradores. Aquellas policherass que lograron huir tuvieron que recorrer junto a sus hijos y compañeros un país asumido en una guerra, siendo testigos de trágicos episodios como *La Desbandá* en 1937 o la huida a Francia en abril de 1939. Las que tuvieron peor suerte fueron las mujeres que decidieron quedarse. En este caso se ha documentado el **asesinato** de **Rosario Navarro Romero.**



LO QUE NO PUDO SER

Entre los derechos y libertades conseguidos por las mujeres durante la Segunda República debemos destacar:

- participación en la **vida política**, con la elección de las primeras diputadas
- **sufragio femenino** y derecho al voto
- ley del matrimonio civil y del divorcio
- acceso a la vida pública y la oferta laboral, destacando el papel en el **ámbito educativo,** donde las maestras republicanas representaron la transformación cultural y social

RESILIENCIA VS PATRIARCADO

El triunfo fascista y la instauración del régimen franquista llevó a la mujer al ostracismo público de la sociedad española. Su papel se limitó al hogar y la familia, todo ello bajo una educación basada en el catolicismo reinante. Sin embargo, la resiliencia de las mujeres superaba la realidad. Gracias al colectivo femenino y **estrategias de supervivencia**, las gaditanas hicieron frente al patriarcado. Las viudas y compañeras de los "rojos" asesinados, detenidos o huidos también tuvieron que hacer frente al repudio de la sociedad, ejerciendo de cabezas de familia y cuidando de sus hijos, la casa, el trabajo, el pasado robado y la ausencia de "su hombre", considerado el dueño de su vida y destino.



Localización y recuperación de los restos Fosas Comunes

Lamentablemente no se ha podido localizar ninguna fosa común de la represión y la Guerra Civil en **Puerto Serrano**. Según investigaciones y publicaciones varias, podría haber una **fosa común en el cementerio de la localidad**, donde habría al menos **30 cuerpos de las víctimas** de la represión sublevada. La fosa se encuentra a la derecha de la **puerta de entrada antigua del cementerio de Puerto Serrano** que da acceso al recinto, actualmente ocupada por un bloque de nichos. Se conoce que el **sepulturero** de Puerto Serrano en aquella época se dedicaba a recoger los "cadáveres desconocidos", unos 37-38 cadáveres que, seguramente, fueron a parar a fosa comunes, según Fernando Romero algunos de estos cuerpos pertenecerían a **vecinos de Puerto Serrano pero también de otras localidades cercanas**, solo hemos podido localizar un lugar en el cementerio donde se encuentra una fosa común con 2 personas, así que todavía queda mucho por hacer en esta localidad.



Reconocimiento y homenaje Monumentos de la Memoria

Uno de los pilares fundamentales del movimiento de la memoria histórica es el **reconocimiento y homenaje a todas las víctimas de la represión y el exilio**. En el cementerio de Puerto Serrano existe un **monolito en recuerdo de las víctimas de la Guerra Civil,** donde se recogen sus nombres. Se trata de un monumento con forma de libro abierto situado sobre un pedestal cuyas páginas se pueden leer los **nombres de las víctimas de la represión franquista en la localidad**, así como los soldados fallecidos en el frente. Poema de Alberti y la frase "a todos los policheros que dieron su vida en la guerra civil". Inaugurado en **2003** por el Ayuntamiento de Puerto Serrano y la Junta de Andalucía.

Fuente: Internet







Setenil de las Bodegas





Investigación histórica Bibliografía y recursos

Afortunadamente, hoy en día, Setenil de las Bodegas cuenta con un importante estudio particular sobre la Segunda República, la Guerra Civil y el Franquismo. Además existen varias referencias bibliográficas que permiten profundizar en el estudio del contexto histórico del período contemporáneo y cuestiones relacionadas con la represión sufrida en la localidad.

- Medina Linares, Ángel: **Setenil de las Bodegas. República, Guerra y Dictadura**. Cádiz, Ayuntamiento de Setenil de las Bodegas, Junta de Andalucía, 2021.

Esta última referencia, es sin duda alguna una de las monografías más completas y actualizadas respecto al estudio de la Guerra Civil y la represión. En sus páginas se aborda diferentes aspectos de importancia desde la Segunda República hasta la Guerra Civil y el Exilio, con especial atención a varios aspectos de importancia como: represión del Terror Caliente, Justicia Militar, represión económica, gobierno franquista, muertos en el frente y un pequeño anexo con fichas personales. Incluye también fotografías, tablas y documentos. Una de sus principales claves de éxito es la documentación existente en el Archivo Municipal, con especial atención a los informes de represaliados y el Registro Civil.

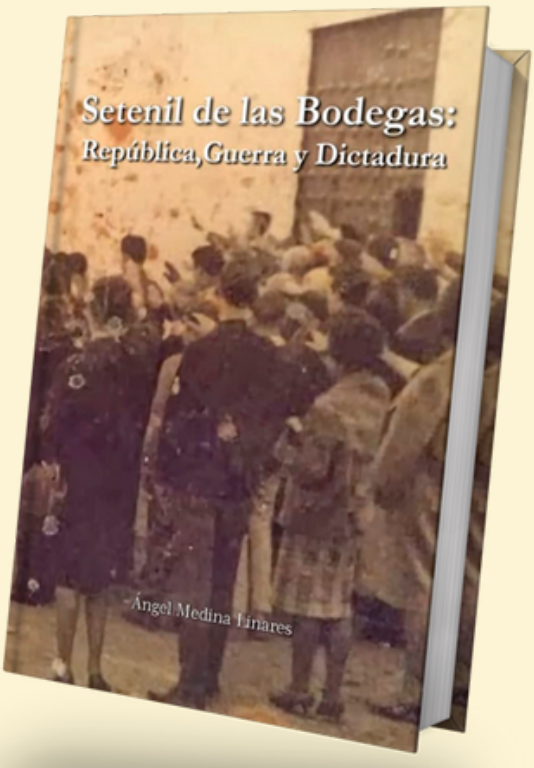

Segunda República 1931-1936

En Setenil de las Bodegas los monárquicos lograron la victoria en las **elecciones municipales del 12 de abril de 1931** gracias a la corrupción. Por ello, tras la instauración de la Segunda República el **14 de abril**, se repitieron las elecciones el **31 de mayo**. En esta ocasión, los socialistas del **PSOE**, liderados por **José Domínguez Camacho**; y los republicanos del **Partido Republicano Radical**, bajo la dirección de **Pedro Porras Jurado**, ganaron por mayoría absoluta. A raíz de ello se constituyó el **primer Ayuntamiento republicano**, con la alcaldía de Pedro Porras.

En los **primeros años de República (1931-1933), el gobierno local** tuvo que hacer frente al paro obrero, la falta de infraestructuras y los problemas del campo y la propiedad de la tierra. La **oposición monárquica**, representada por antiguos terratenientes y republicanos "disfrazados", dinamitaron la convivencia social de la localidad. A todo ello habría que sumar la oposición de los anarquistas de la **CNT** de **Salvador Reina Barriga** y las reivindicaciones de los grupos socialistas, mayoritarios en Setenil y representados por el sindicato **"La Defensora" de UGT.**

El descalabro de las fuerzas de izquierdas en las **elecciones de noviembre de 1933** aumentó la conflictividad social, materializada en la **huelga general de junio** y la posterior represión de obreros y campesinos. En Setenil de las Bodegas, las **sedes de los grupos de izquierdas fueron clausurados y los concejales socialistas cesados**. A partir de octubre de 1934 gobernarían los grupos derechistas. Por un lado, **Acción Popular de la CEDA** y por otro lado, el Partido Republicano Radical, ahora bajo postulados más conservadores. En este caso Pedro Porras mantuvo la alcaldía.

Las **elecciones de febrero de 1936** devolvieron el poder a las fuerzas de izquierdas agrupadas en el **Frente Popular** de los partidos Izquierda Republicana, PSOE, UGT y la CNT. El alcalde elegido fue **Manuel Gámez Benítez**, socialista, quien tuvo que hacer frente al paro obrero y a la conflictividad social existente. Problemas que se agravaron con los sucesos del 25 de abril y la **manifestación del 1 de Mayo de 1936**.



Pecho de la Plaza. Años 30. Fuente: Asociación Memoria Setenil

Golpe de Estado y Guerra Civil

El **18 de julio de 1936** tuvo lugar el **golpe de estado militar** contra el gobierno legítimo de la Segunda República, el cual triunfó en gran parte de la provincia de Cádiz. En Setenil de las Bodegas, la rápida **movilización obrera y el control del cuartel de la guardia civil**, único elemento armado en el pueblo, permitió mantener a raya las aspiraciones golpistas entre julio y septiembre de 1936. Aunque la localidad había quedado bajo la influencia y autoridad de las tropas republicanas existentes en Ronda, la "línea del frente" se situaba a tan solo 15 km.

Controlada la situación. los obreros y campesinos se convirtieron en milicianos y el pueblo fue dirigido por el **Comité de Defensa y Abastos** formado por los líderes republicanos, socialistas y anarquistas. Pese al entusiasmo republicano, Setenil de las Bodegas fue ocupado por las tropas sublevadas el **18 de septiembre de 1936**, dentro de la operación de conquista de Ronda y la comarca. A partir de este momento los partidarios del golpe, principalmente derechistas, monárquicos, la Iglesia y la **Falange**, el partido fascista, se hicieron con el poder.

Aquellos setenileños fieles a la República que no lograron huir del pueblo fueron víctimas de las represalias. Al menos una treintena de vecinos fueron **asesinados** en el cementerio y otros puntos del término municipal. Entre las víctimas podríamos destacar, **el maestro de escuela Sebastián Aguilera Villaló**n.

Hombres y mujeres también fueron **detenidos y sufrieron la incautación de sus bienes, casas y tierras.** Los que lograron escapar protagonizaron las conocidas ***Huías*** y vivieron dramáticos episodios. El destino principal fue Málaga, donde tuvo lugar en febrero de 1937 la conocida como ***La Desbanda***, la marcha de miles de personas por la carretera Málaga-Almería mientras eran atacados por mar, tierra y cielo por las tropas fascistas.

Celebración Día de la Victoria, 1939. Plaza de la Villa.Fuente: Asociación Memoria Setenil



CONTEXTO HISTÓRICO. SETENIL DE LAS BODEGAS

Dictadura Franquista y Exilio

A la represión del otoño de 1936, le siguieron la instauración de los nuevos elementos que representarían la futura dictadura: E**jército, Iglesia y Falange**. Durante los años que continuó la Guerra Civil en España, 1936-1939, muchos setenileños huidos volvieron al pueblo siendo víctimas de las autoridades fascistas, **decenas de ellos fueron detenidos, encarcelados y asesinados en Ronda, Málaga, Cádiz o Jerez de la Frontera**. La represión continuó con el final de la Guerra Civil en abril de 1939 y la instauración del **régimen de Francisco Franco**. Una dictadura que se alargó hasta **1975** y que sepultó la democracia y los derechos conseguidos durante la Segunda República.

A partir del final de la Guerra comenzó el período de **posguerra** protagonizado por el **hambre**, el luto, el abuso de poder de las autoridades franquistas y el mercado negro conocido como **estraperlo**. Mientras esto ocurría, cientos de setenileños huyeron de España y la dictadura franquista, la mayoría nunca volvió del **exilio**, forjando una nueva vida en Francia, Latinoamérica e incluso Rusia y el norte de África: el alcalde **Manuel Gámez Benítez** (1), el presidente del sindicato socialista **José Ramos González** (2), quien también lucho junto a la Resistencia francesa; **la familia Andrades** (3), entre ellos Cristóbal y Maruja combatientes de la resistencia; el secretario de UGT, **Francisco Pérez Reina** (4) exiliado en Portugal; el presidente de Izquierda Unida; **Diego Tornay Mariscal** (5), exiliado en Colombia; o los h**ermanos Ramón y Martín Vilches** (6) obligados a trabajar en Argelia y Marruecos.

Hubo tres setenileños que lucharon contra los nazis en la Segunda Guerra Mundial, pero que lamentablemente fueron detenidos y deportados al c**ampo de concentración de Mauthausen en Austria**. Hablamos de **Francisco Bermúdez García, Pedro Domínguez Ramos y Juan Velasco Camacho**, este último el único superviviente del **holocausto nazi**.

Fuente: Asociación Memoria Setenil










Los nombres olvidados
Víctimas de la represión

Anaya Benítez, Antonio
Anaya Domínguez, Francisco
Anaya Mingolla, Francisco
Anaya Torres, Juan
Avilés Aguilar, Cristóbal
Barriga Anaya, Manuel
Barriga Arroyo, Miguel
Beltrán Benítez, Francisco
Beltrán Morales, Antonio
Bermúdez García, Miguel (2)
Camacho Gámez, Gaspar
Castaño Marín, Manuel
Cueto Gámez, Pedro
Domínguez Hoyos, Miguel
Durán Pimentel, Francisco
García Domínguez, Juan
García Martínez, Salvador
García Polo, Juan
Gómez Ruiz, Juan
Hormigo Guzmán, Pedro
Jiménez Redondo, Miguel
Marín Camacho, José
Marín Gómez, Catalina
Medina Marín, Ana
Molinillo Marín, Juan
Morales Jiménez, Antonio
Ortiz Portales, Juan
Pimentel García, Antonio
Reina Barriga, José (1)
Vargas García, Salvador
Vargas Villalón, Salvador
Aguilera Villalón, Sebastián
Hidalgo Álvarez, Juan (3)
González García, Juan
Durán Ruiz, Rafael
Aguilera Benítez, Antonio
Aguilera Villalón, Alonso
Anaya Linares, Enrique
Bastida Bastida, José
Bastida Durán, Esteban
Benítez Castaño, Manuel
Calvente Moreno, Francisco
Camacho Gil, José
Camacho Peña, Joaquín (5)
Camacho Ruiz, Eduardo
Castaño Molinillo, José
Corbacho Bastida, Juan
Domínguez Moreno, Juan
Domínguez Morilla, Sebastián
Domínguez Porras, José
Domínguez Rosa, José
Domínguez Valle, Francisco
Durán Ruiz, Manuel
Galán Bastida, Diego
Galán Bastida, Juan
Gallego Rodríguez, Bartolomé
Gámez Aguilar, Francisco
Gámez Benítez, Juan
García Martín, Salvador
Gil Ruiz, Diego
Gutiérrez Romero, Cristóbal
León Muñoz, Antonio
López Moreno, Juan
Marín Guzmán, Rafael
Martín Beltrán, Juan
Montero Ávila, Juan
Morales Linares, Benito
Muñoz Suárez, José
Ordólez Camacho, Francisco
Pérez Domínguez, Juan (4)
Porras Arjona, Salvador
Ramos González, Alonso
Ramos Montero, Francisco
Rocha Rivas, Juan
Valle Aguilera, José
Vilches Bastida, Juan Manuel
Villalón Molinillo, Francisco
Zamudio Mariscal, Juan
Andrades Castaño, Sebastián
Andrades Domínguez, José (6)
Benítez Gavilán, Antonio
Cabrera Marín, José
Domingo Lobo, Cristóbal
Guzmán Arjona, Sebastián
Domínguez Ramos, Pedro
Bermúdez García, Francisco

Fotografías enumeradas en los listados. Fuente: Asociación Memoria Setenil



MUJER SETENILEÑA REPRESIÓN Y OLVIDO



BALUARTE DE LA MEMORIA

La historia de la mujer setenileña durante la Guerra Civil y la Dictadura franquista estuvo marcada por la **represión y el olvido**. Los avances logrados en la Segunda República fueron aniquilados por los sublevados y el régimen destinó a la mujer al papel rancio y tradicionalista de la familia y el hogar. Pese a todo, ellas vencieron, su lucha está presente en sus hijos y nietos gracias a **su memoria**. Nuestras abuelas y madres son el baluarte de lo vivido, sus testimonios guardan su pasado pero también el de los hombres. En una sociedad que recientemente ha empezado a superar el machismo predominante, los hombres en su mayoría relataban su pasado desde su punto de vista, olvidando lo sufrido por las mujeres. Estas sin embargo aglutinan en su memoria, sus vivencias y las de sus familiares, contando con una capacidad de relato superior, como así lo demuestran los testimonios existentes.

LO QUE NO PUDO SER

Entre los derechos y libertades conseguidos por las mujeres durante la Segunda República debemos destacar:

- participación en la **vida política**, con la elección de las primeras diputadas
- **sufragio femenino** y derecho al voto
- ley del matrimonio civil y del divorcio
- acceso a la vida pública y la oferta laboral, destacando el papel en el **ámbito educativo,** donde las maestras republicanas representaron la transformación cultural y social



REPRESALIADAS

El desarrollo de la Guerra Civil y la represión de los golpistas aniquiló todo el camino recorrido por la mujer durante la Segunda República. Las **militantes** de los partidos de izquierda y las compañeras de los milicianos y obreros de Setenil fueron objetivo predilecto de los abusos de las tropas sublevadas y las autoridades locales. A partir del 18 de septiembre de 1936 una veintena de mujeres fueron detenidas, vejadas, **rapadas** y obligadas a beber **aceite de ricino** para posteriormente ser **paseadas** y humilladas delante de los "victoriosos" falangistas y sus colaboradores. Entre ellas estaban **Ana Montero** y **María Domínguez**.

Aquellas setenileñas que lograron huir tuvieron que recorrer junto a sus hijos y compañeros un país asumido en una guerra, siendo testigos de trágicos episodios como ***la Desbandá*** en 1937 o la huida a Francia en abril de 1939. Las que tuvieron peor suerte fueron las mujeres que decidieron quedarse o directamente fueron detenidas. En el caso de Setenil se ha documentado el **asesinato** de dos vecinas: **Catalina Marín Gómez**, maltratada y violada antes de su asesinato en septiembre de 1936 y **Ana Medina Marín**, condenada a muerte y fusilada el 14 de marzo de 1937 en Ronda, cuyo cuerpo aún espera ser encontrado en una fosa común. Entre las mujeres detenidas y condenadas a prisión estaban:

- **Ana Aguilera Beltrán**, condenada a muerte, se salvo de la ejecución al estar embarazada. Pasó por las cárceles de Jerez, el Puerto de Santa María y Gerona hasta ser liberada en 1946
- **Juana Arjona Fuentesal, Rosario Jurado Martínez, María Molina Cortés, Catalina Montero Pérez** y **Rosario Pérez Domínguez**, esta última de 18 años, fueron condenadas a 6 años de prisión y estuvieron encarceladas en la cárcel de Jerez y la prisión de mujeres de Gerona
- **María Guerrero González** y **María Roche Durán**, de tan solo 16 años también fueron detenidas pero absueltas de los cargos

RESILIENCIA VS PATRIARCADO

El triunfo fascista y la instauración del régimen franquista llevó a la mujer al **ostracismo público** de la sociedad española. Su papel se limitó al **hogar** y la **familia**, todo ello bajo una educación basada en el catolicismo reinante. Sin embargo, la **resiliencia** de las mujeres superaba la realidad. Gracias al colectivo femenino y estrategias de supervivencia, las setenileñas hicieron frente al patriarcado. Las viudas y compañeras de los "rojos" asesinados, detenidos o huidos también tuvieron que hacer frente al repudio de la sociedad, ejerciendo de **cabezas de familia** y cuidando de sus hijos, la casa, el trabajo, el pasado robado y la ausencia de "su hombre", considerado el dueño de su vida y destino.



Fosa del Cementerio 1º

En el **cementerio de Setenil de las Bodegas** hay testimonios sobre la existencia de una fosa común con al menos **20 víctimas**. Se trata de vecinos de Setenil que fueron fusilados en las tapias del cementerio a raíz de la ocupación del pueblo por las tropa sublevadas el 18 de **septiembre de 1936**.

Lamentablemente, pese a los esfuerzos, no se ha podido localizar el lugar exacto de la fosa. La fosa se buscó en 2019, bajo la dirección del arqueólogo Jesús Román Román sin resultado alguno. A raíz de los resultados fallidos y la recopilación de varios testimonios debemos intuir que la **fosa posiblemente fue desmantelada** hace años por la construcción de nichos y la ampliación del cementerio.

Entre las posibles **víctimas** estarían: Reina Barriga, José; Vargas García, Salvador; Vargas Villalón, Salvador; Morales Jiménez, Antonio; Marín Camacho, José; García Martínez, Salvador; Bermúdez García, Miguel; Camacho Gámez, Gaspar; Castaño Marín, Manuel; Cueto Gámez, Pedro; Domínguez Hoyos, Miguel; Durán Pimentel, Francisco, Barriga Anaya, Manuel; Beltrán Benítez, Francisco; Anaya Benítez, Antonio; Anaya Domínguez, Francisco; Anaya Mingolla, Francisco.

Fuente: Asociación Memoria Setenil



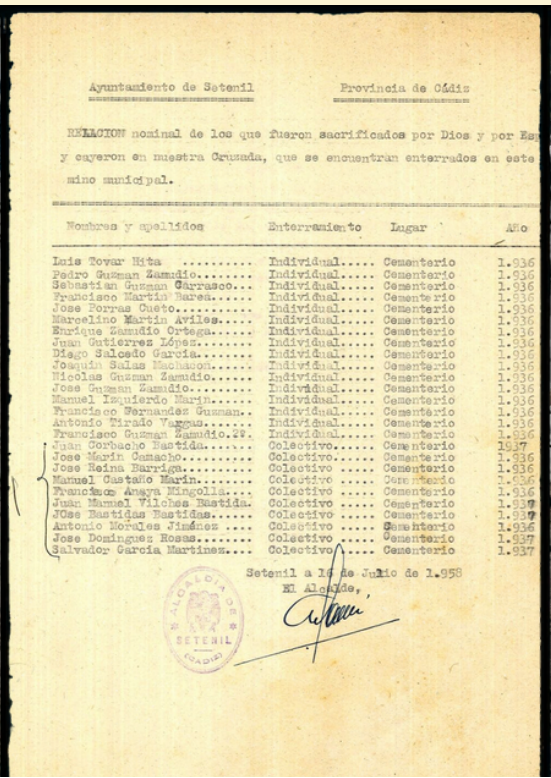

Ayuntamiento de Setenil — Provincia de Cádiz

RELACION nominal de los que fueron sacrificados por Dios y por Es
y cayeron en nuestra Cruzada, que se encuentran enterrados en este
mino municipal.

Nombres y apellidos	Enterramiento	Lugar	Año
Luis Tovar Hita	Individual.....	Cementerio	1.936
Pedro Guzman Zamudio.....	Individual.....	Cementerio	1.936
Sebastian Guzman Carrasco...	Individual.....	Cementerio	1.936
Francisco Martin Nares.....	Individual.....	Cementerio	1.936
Jose Porras Cueto.....	Individual.....	Cementerio	1.936
Marcelino Martin Aviles.....	Individual.....	Cementerio	1.936
Enrique Zamudio Ortega.....	Individual.....	Cementerio	1.936
Juan Gutierrez Lopez.....	Individual.....	Cementerio	1.936
Diago Salcedo Garcia.....	Individual.....	Cementerio	1.936
Joaquin Salas Machacon.....	Individual.....	Cementerio	1.936
Nicolas Guzman Zamudio.....	Individual.....	Cementerio	1.936
Jose Guzman Zamudio.....	Individual.....	Cementerio	1.936
Manuel Izquierdo Marin.....	Individual.....	Cementerio	1.936
Francisco Hernandez Guzman..	Individual.....	Cementerio	1.936
Antonio Tirado Vargas.....	Individual.....	Cementerio	1.936
Francisco Guzman Zamudio.22.	Individual.....	Cementerio	1.936
Juan Corbacho Bastida.....	Colectivo.....	Cementerio	1937
Jose Marin Camacho.....	Colectivo.....	Cementerio	1.936
Jose Reina Barriga.....	Colectivo	Cementerio	1.936
Manuel Castaño Marin.....	Colectivo	Cementerio	1.936
Francisco Anaya Mingolla...	Colectivo	Cementerio	1.936
Juan Manuel Vilches Bastida.	Colectivo	Cementerio	1.937
JOse Bastidas Bastidas.....	Colectivo	Cementerio	1.937
Antonio Morales Jiménez	Colectivo	Cementerio	1.936
Jose Dominguez Rosas.....	Colectivo	Cementerio	1.937
Salvador Garcia Martinez....	Colectivo	Cementerio	1.937

Setenil a 10 de Julio de 1.958
El Alcalde,



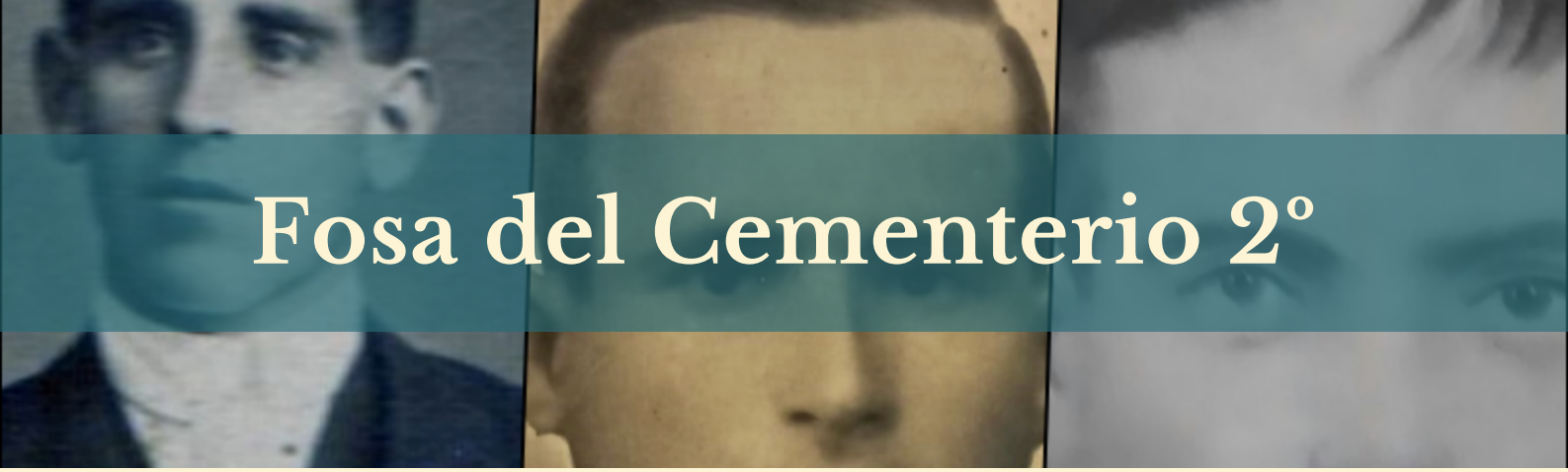

Fosa del Cementerio 2º

En el **cementerio de Setenil de las Bodegas** también hubo **otra fosa común,** la cual afortunadamente **fue localizada y exhumada en 2018** por el equipo arqueólogo de Jesús Román y el apoyo de la Diputación de Cádiz y el Ayuntamiento de Setenil de las Bodegas. Este enterramiento albergaba los restos mortales de 6 vecinos de Setenil: **José Bastida Bastida, José Domínguez Rosa, Juan Manuel Vilches Bastida, Juan Corbacho Bastida, Antonio León Muñoz, Juan Rocha Rivas.** Estos vecinos fueron **condenados a muerte** por tribunales militares franquistas y **asesinados el 30 de junio de 1937.**

Gracias a **la documentación de la época, los trabajos de localización y los testimonios de los familiares de las víctimas,** entre ellos sus hijos e hijas, se pudo localizar la ubicación de la fosa. Se trataba de una zanja de 11 de metros de largo y apenas un metro y medio de ancho, donde los seis cuerpos estaban dispuestos unos encimas de otros. Tras la exhumación, se llevo a cabo la **toma de pruebas genéticas y la inhumación de los restos en 2021.**

Fuente: Asociación Memoria Setenil

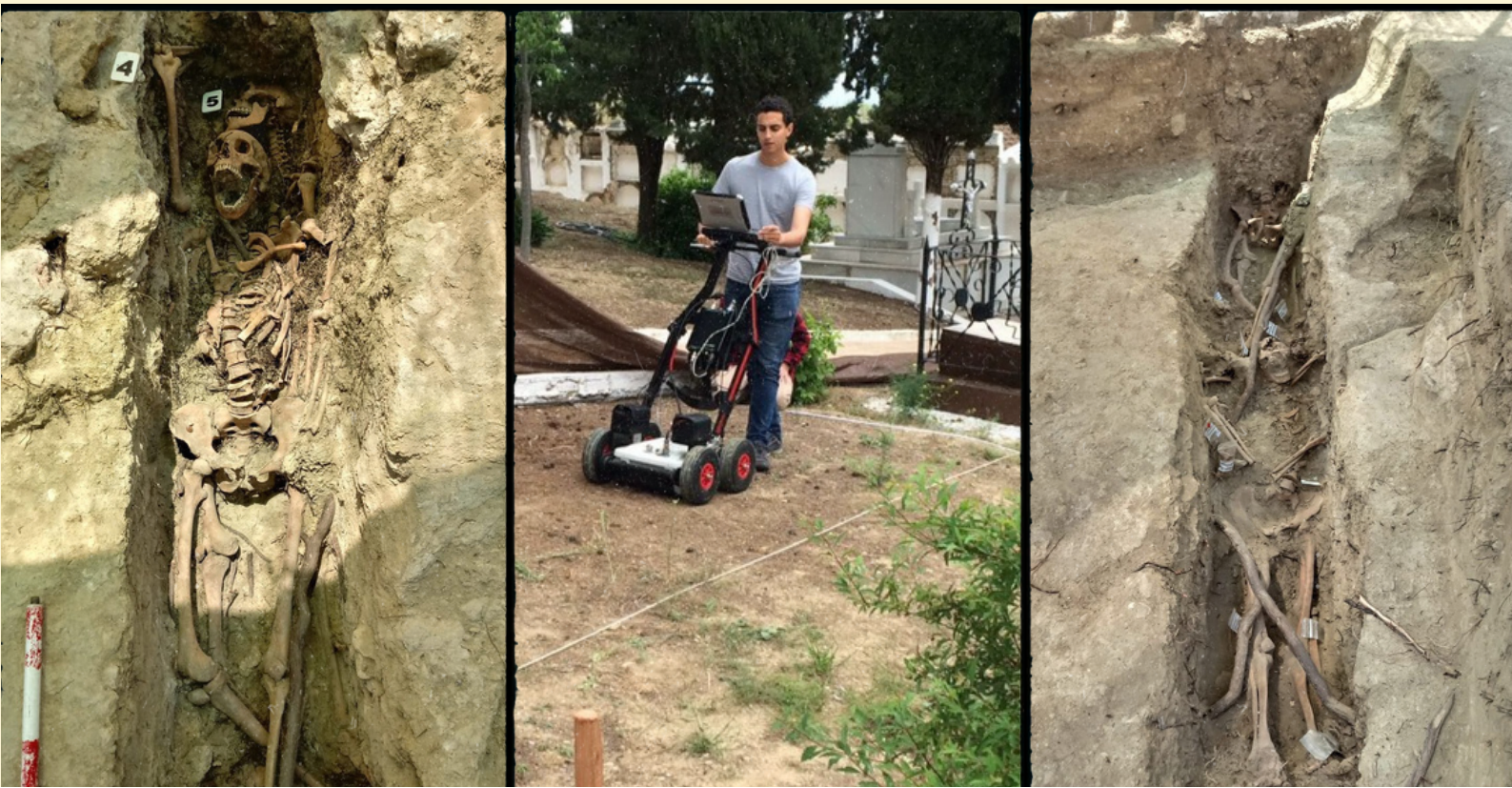



Actividades e implicación social

Para un conocimiento pleno de nuestro pasado y la divulgación de la memoria histórica es crucial la **implicación social** de todos los sectores de nuestra sociedad: **víctimas, familiares, expertos en la materia, instituciones públicas, asociaciones y público en general, con especial atención a los más jóvenes.**

En el caso de Setenil de las Bodegas, en los últimos años, todo ello ha estado impulsado por la **Asociación de la Memoria Histórica de Setenil de las Bodegas**, fundada por vecinos y familiares de las víctimas en **2016**. Esta asociación ha llevado a cabo la realización diferentes actividades de divulgación y conocimiento histórico-memorialista. Entre estas podríamos destacar las visitas de alumnos y jóvenes, exposiciones y conferencias, inauguración de espacios de la memoria, publicaciones varias y un largo etcétera, reflejo de la implicación social existente en esta localidad. De todas ellas hemos señalado, la **1° Marcha de las Huías** (enero 2023), el **Aula Itinerante de Memoria Histórica de la Diputación de Cádiz** (2018) o la **exposición "Rostros de la Guerra y la Represión"** (2022) que ha dado color a fotografías de las víctimas.

Fuente: Asociación Memoria Setenil









Reconocimiento y homenaje Monumentos de la Memoria

Uno de los pilares fundamentales del movimiento de la memoria histórica es el **reconocimiento y homenaje a todas las víctimas de la represión y el exilio**. En el caso de Setenil de las Bodegas existe un importante nivel de concienciación social y apoyo institucional que se ha visto reflejado en la instalación de varios Monumentos de la Memoria.

- **Lugar de la Memoria,** inaugurado en **2016 y** reformado en **2021,** es un mural situado en el **muro perimetral del cementerio** donde se recogen **todos los nombres** de los setenileños y setenileñas encarelados, exiliados o asesinados**.** Fue realizado por el Ayuntamiento, la Asociación y la Diputación de Cádiz
- Dentro del cementerio, **e**n la zona donde fue exhumada la fosa en 2018, **se construyó en 2021 una tumba donde descansan los restos de las 6 víctimas.**

Fuente: Asociación Memoria Setenil







CENTRO DOCUMENTAL DE LA MEMORIA HISTÓRICA DE SETENIL DE LAS BODEGAS

Setenil de las Bodegas puede presumir que, gracias a la Asociación de Memoria Histórica, existe un **Centro Documental de la Memoria Histórica situado en la parte superior del Archivo Histórico Municipal**. Dicho centro es el proyecto más ambicioso emprendido por la Asociación y tiene como objetivo principal convertirse en un centro de referencia por y para la investigación de la memoria histórica en la provincia de Cádiz. Su puesta en marcha está motivada por el resultado obtenido en las actividades desarrolladas en los últimos años por nuestra Asociación, las cuales han permitido la recopilación de un importante conjunto de **documentos originales y copias digitales**, la creación de un **fondo bibliográfico** y por último, el desarrollo de una **base documental y de información sobre las víctimas de la Guerra Civil y la represión franquista.**

El centro está dividido en un **Archivo**, principalmente digital, una **Biblioteca**, virtual y física; y una **Base de Datos**, disponible vía online. De igual manera en su local, existe **material informático para la digitalización y análisis de documentos** y bibliografía. Su consulta es pública y gratuita a través del siguiente enlace: https://drive.google.com/drive/folders/1iImzGiDTQi093JHSjwS519k21LVK_C_M?usp=share_link











Ubrique





Investigación histórica Bibliografía y recursos

Afortunadamente, hoy en día, Ubrique cuenta con un importante estudio particular sobre la Segunda República, la Guerra Civil y el Franquismo. Además existen varias referencias bibliográficas que permiten profundizar en el estudio del contexto histórico del período contemporáneo y cuestiones relacionadas con la represión sufrida en la localidad.

- Morales Benítez, Antonio y Sígler Silvera, Fernando: ***Después del olvido. Sublevación militar, resistencia republicana y represión en la guerra y posguerra. Memoria histórica de Ubrique (Cádiz)***. Ubrique, Asociación Papeles de Historia, 2006.

Esta investigación colectiva, es sin duda alguna una de las monografías más completas respecto al estudio de la Guerra Civil y la represión en la Sierra de Cádiz. Aunque es cierto que carece de un contundente estudio sobre la Segunda República, en sus páginas se aborda diferentes aspectos de importancia: represión del Terror Caliente, Justicia Militar, represión económica, el gobierno franquista, los muertos en el frente y un anexo con fichas personales. Incluye también fotografías, tablas y documentos. Una de sus principales claves de éxito es la documentación existente en el Archivo Municipal, con especial atención a los informes de represaliados y el Registro Civil.

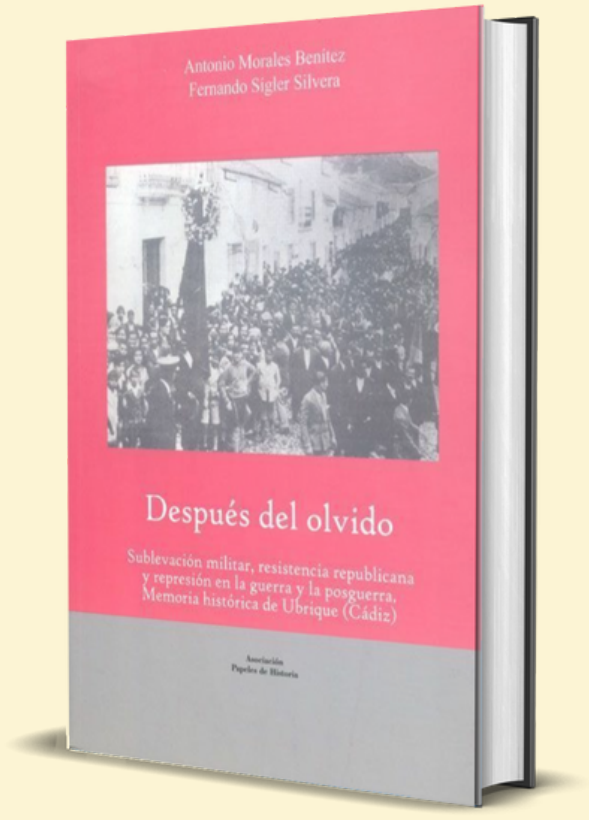

Segunda República 1931-1936

En Ubrique las **elecciones municipales del 12 de abril de 1931** dieron la victoria a las **candidaturas republicanas**. Esto hizo que la proclamación de la República dos días después fuese celebrada por la mayoría de la población. En este sentido el primer Ayuntamiento republicano estuvo liderado por **José Esquivel Suárez**. Respecto al panorama político de los primeros años de República, este estuvo monopolizado por el **Partido Republicano Radical y la Agrupación Socialista de Manuel Arenas Rubiales.**

Durante los primeros años el Ayuntamiento tuvo que hacer frente a las disputas internas. el paro obrero, la falta de infraestructuras y los problemas del campo y la propiedad de la tierra. La **oposición monárquica**, representada por antiguos terratenientes y republicanos "disfrazados", dinamitaron la convivencia social de la localidad. A todo ello habría que sumar la influencia del **movimiento obrero**, mayoritariamente representada en el C**entro Obrero de Agricultores de la CNT**. También había que destacar otras **sociedades surgidas alrededor de gremios** tan característicos en Ubrique como zapateros, albañiles e incluso marroquineros, estos últimos dentro de la **UGT**.

El descalabro de las fuerzas de izquierdas en las **elecciones generales de noviembre de 1933** aumentó la conflictividad social, materializada en la huelga general de junio y la posterior represión de obreros y campesinos. En Ubrique, las sedes de los grupos de izquierdas fueron clausurados y **todos los concejales de izquierda cesados**. A partir de octubre de 1934, los miembros del Partido Radical tornaron a tesis más izquierdistas, quedando el ayuntamiento en manos de la **CEDA.**

Las **elecciones de febrero de 1936** devolvieron el poder a las fuerzas de izquierdas agrupadas en el **Frente Popular,** representando por **Izquierda Republicana, el PSOE y Unión Republicana**. El nuevo alcalde fue **Francisco Vallejo Canto,** quien tuvo que hacer frente al paro obrero y a la conflictividad social existente. Esta última se materializó en varias **huelgas obreras** y la **quema de iglesias y el convento el 18 de abril de 1936.**

Manifestación del 1º de Mayo. 1936. Fuente: *Después del Olvido*



Golpe de Estado y Guerra Civil

El **18 de julio de 1936** tuvo lugar el golpe de estado militar contra el gobierno legítimo de la Segunda República, el cual triunfó en gran parte de la provincia de Cádiz. En la localidad de **Ubrique,** tanto **la Guardia Civil como las unidades de carabineros se mantuvieron fieles a la República**. Los días posteriores al golpe de Estado, los milicianos y grupos de izquierda crearon los **Comités de Defensa y de Abastos,** organismos encargados de organizar la vida del pueblo. También se crearon barricadas a las entradas y salidas del casco urbano, se detuvieron a derechistas y se recogieron tanto armas como munición. Esta situación duró hasta el **27 de julio**, cuando tras dos días de ataques por las tropas sublevadas, **Ubrique fue ocupado por los golpsitas.**

Paralelamente al control militar, comenzó el **terror represivo** de las fuerzas sublevadas junto a los partidarios del golpe, principalmente derechistas, monárquicos, la Iglesia y la **Falange**, el partido fascista, quienes monopolizaron el poder local. Aquellos ubriqueños fieles a la República que no lograron huir del pueblo fueron víctimas de las represalias. Hombres y mujeres fueron **asesinados**, **detenidos y sufrieron la incautación de sus bienes, casas y tierras.** Los que lograron escapar protagonizaron las conocidas ***Huías*** y vivieron dramáticos episodios. El destino principal fue Málaga, donde tuvo lugar en febrero de 1937 la conocida como ***La Desbanda***, la marcha de miles de personas por la carretera Málaga-Almería mientras eran atacados por mar, tierra y cielo por las tropas fascistas.

Más de un **centenar de vecinos de Ubrique fueron detenidos y asesinados** en varios puntos del término municipal, principalmente en el cementerio, así como en zonas de otros pueblos vecinos, donde los cadáveres fueron arrojados a fosas y cunetas. Entre los asesinados estaban los protagonistas de los conflictos sociales y políticos de la etapa republicana. También estaban militantes históricos del **movimiento jornalero.** En las siguientes fotografías podemos ver varías víctimas: **Manuel Arenas Guerrero, Andrés García Fernández, Marcos León López, Pedro Jiménez Sánchez, Melchor Agüera Rojas o José Bazán Viruez.**

Fuente: *Después del Olvido*



Dictadura Franquista y Exilio

A la represión comenzada en el verano de 1936, le siguieron la instauración de los nuevos elementos que representarían la futura dictadura: E**jército, Iglesia y Falange**. Durante los años que continuó la Guerra Civil en España, 1936-1939, muchos vecinos de Ubrique huidos volvieron al pueblo siendo víctimas de las autoridades fascistas, decenas de ellos fueron detenidos, encarcelados y juzgados por tribunales militares. La represión continuó con el final de la Guerra Civil en abril de 1939 y la instauración del **régimen de Francisco Franco**.

A partir del final de la Guerra comenzó el período de **posguerra** protagonizado por el **hambre**, el luto, el abuso de poder de las autoridades franquistas y el mercado negro conocido como **estraperlo**. Mientras esto ocurría, cientos de vecinos de Ubrique huyeron de España y la dictadura franquista, la mayoría nunca volvió del **exilio**, forjando una nueva vida en Francia, Latinoamérica e incluso Rusia y el norte de África.

Aquellos ubriqueños **detenidos y juzgados por tribunales militares** franquistas pasaron varios años en prisión. Muchos pasaron por cárceles como las de Cádiz, El Puerto de Santa María, Jerez de la Frontera o la colonia penitenciaria de Dos Hermanas. Debido a las pésimas condiciones de las cárceles, muchos contrajeron enfermedades e incluso hubo **numerosos presos que fallecieron**.

Sobre aquellos que habían huido a Francia, debemos destacar los casos de **Francisco Fernández Tenorio, Antonio Rodríguez Núñez, Agustín Piruel García y Francisco Añón Sánchez**. Todos ellos lucharon contra los nazis en la Segunda Guerra Mundial, fueron detenidos y encarcelados en los campos de concentración de Mauthausen y Gusen. Lamentablemente, tan sólo sobrevivió Francisco Añón y Agustín Piruel.

Durante la Dictadura, al igual que en muchos pueblos de Andalucía, en Ubrique la **emigración** fue la única vía de escape de los problemas sociales y económicos. Los emigrantes, al igual que muchos de sus vecinos exiliados, no tuvieron la oportunidad de vivir el fin de la Dictadura en 1975 y el regreso de la **Democracia**.







Arriba: Francisco Fernández. Medio: en el centro arriba, Antonio Rodríguez. Abajo: Francisco Añón. Fuente: *Después del Olvido*

Los nombres olvidados
Víctimas de la represión

Arenas Guerrero, Manuel, El Americano
Agüera Morales, Manuel
Agüera Rojas, Melchor
Aguilera Fernández, José
Aguilera, Pedro
Alcázar Méndez, Fulgencio
Álvarez Jiménez, Antonio
Álvarez Jiménez, Juan
Aragón Holgado, José
Baquero García, Miguel
Barragán Ortega, Francisco
Bautista Vázquez, Francisco
Bazán Viruez, José
Becerra Rodríguez, Antonio
Benítez Arenas, Antonio
Benítez Gómez, Antonio
Blanco Peña, Martín
Camacho Bazán, Diego
Camacho Benítez, Antonio
Camacho Olmedo, Diego
Campos Mimendi, Agustín
Canalejos, José
Carrasco Mateo, Diego
Carrasco Sánchez, Juan
Casas Torres, Antonio
Castro Blanco, José
Chacón González, Juan
Chacón Ríos, José
Chacón Vegazo, José
Chavez Vázquez, María
Cides Cordón, Antonio
Clavijo Fernández, Ana
Clavijo Fernández, Josefa
Cordón Montero, Sebastián
Cordón Ruiz, Rafael
Cózar Rubio, Antonio
Delgado, José, Joselón
Diánez García, Juan
Domínguez Alcantara, Gabriel
Domínguez Almagro, Pedro
Domínguez Guerrero, Antonio
Domínguez Pérez, Manuel
Esposa González Caro, Miguel
Esposa González Romero, Antonio
Fernández Clavijo, Antonia
Fernández Clavijo, Francisco
Fernández Clavijo, Manuela
Fernández Pérez, Emilio
Flores Cruz, Diego
Flores Jiménez, Sebastián
Flores Núñez, Manuel
Flores Núñez, María
Flores Pérez, Pedro
Frías Menacho, Manuel
Gallego Borrego, Antonio
García Fernández, Andrés
García Fernández, Pedro
García García, Bartolomé
García García, Ramón
García Moreno, José
García Ortiz, Urbano
García, Francisco
Gil Reina, Josefa
Gil Ruiz, José
Gómez Díaz/Díez, Emilio
Gómez Frías, Antonio
Gómez Frías, Francisco
Gómez Gil, Juan
González Caro, Miguel
González Coronas, José
González González, Francisco
González Romero, Antonio
Guerrero González, Francisco
Guerrero González, José
Gutiérrez Fabero, Francisco
Gutiérrez, Francisco
Jaén Cantos, Antonio
Jaén Cantos, Francisco
Jaén Clavijo, Francisco
Jáen Coronil, Antonio
Jaén Guerrero, Francisco
Jaén López, Antonio
Jaén Pérez, Miguel
Jaén Rodriguez, Pedro
Jaén, José
Jiménez Benítez, José
Jiménez Sánchez, Pedro
Lamela Álvarez, Abad
Léon López, Antonio
León López, Marcos
López Ramírez, Juan
Mancilla Panal, Juan
Marín Gómez, Juan
Márquez Muñoz, Juan
Márquez, (mujer)
Mateos Pan, Diego
Medinilla González, Manuel
Melgar Rebolledo, Juan
Molero Guerra, Catalina
Molina Llamas, Antonio
Montero Macías,Antonio
Moreno López, Francisco
Moreno Moreno, Pedro
Moreno Rebolledo, Aurelio
Núñez Domínguez, Antonio
Núñez Domínguez, José
Oñate Diánez, Nicolás
Oñate Molero, 1
Oñate Molero, 2
Oñate Molero, 3
Ordóñez Carrasco, Antonio
Ordóñez Ramos, Dolores
Ordóñez Toro, Antonio
Orellana Regordán, Manuel
Orellana Regordán, Segundo
Palmero Márquez, Francisco
Pan Domínguez, José
Pan Domínguez, Juan
Pardeza García, Manuela
Pardeza Rivera, Cristóbal
Peña Rubiales, Juan
Pérez Flores, Pedro, Perico El Rata
Piñero Campos, Ramón
Porras Alba, Alonso
Pulido Arenas, Sebastián
Racero Oliva, Manuel
Racero Vázquez, Manuel
Regordán Torres, José
Rivera López, José
Rodríguez , Isabel
Rodríguez Gallego, Juan
Rodríguez Ruiz, Juan
Romero Domínguez, hermano (1)
Romero Dominguez, hermano (2)
Rosado Mena, Antonio
Rubiales Márquez, Antonio
Rubiales Márquez, hermano (2)
Rubiales Márquez, hermano (3)
Ruiz Herrera, Manuel
Ruiz Pan, Ignacio
Ruiz Rodríguez, Manuel
Sánchez Cordón, Bartolomé
Sánchez Montero, José
Sánchez Tocón, José
Sevilla Duarte, Cristóbal
Solano Díaz, Manuel
Suárez Gómez, Manuel
Tinajero Aranda, Juan
Toro Rosado, Pedro
Vallejo Canto, Francisco
Vallejo Clavijo, Enrique
Vallejo Clavijo, Manuel
Vázquez Rodríguez, Isabel
Yuste Ramírez, Alfonso
Zaldívar Clavijo, Antonio
Zaldívar Clavijo, Juan
Zaldívar Clavijo, Sebastián
García Rodríguez, Juan
Herrera Gavira, Manuel
Gutiérrez Rodríguez, Bartolomé
Rodríguez Jiménez, Pedro
Sevilla Domínguez, Manuel
Villanueva Rodríguez, Juana
Cardoso Sañudo, José
Carrasco Paradas, Olivo
Dorado Román, Juan
Gómez Macías, Francisco, Gonzalito/Vallejo
Jiménez Pan, Ignacio, Telaro
López Domínguez, Gabriel
Lucía Pérez, José, Carabinero
Núñez Pérez, Juan, Luis/Chiquito/Cuchillitas
Núñez Pérez, Antonio, Bartolo
Ordóñez López,Cristóbal,
Libertario/Aniceto/Aniversario
Padilla Cabeza, Antonio
Pazos López, Juan
Pozo González, Juan
Reguera Moreno, Miguel
Rodríguez Vallejo, Manuel
Ruiz Fernández, Manuel
Sañudo Venegas, Francisco
Zamora Gómez, Francisco
Sarmiento Sánchez, Francisco
Ceballos González, Marcelino
Guitérrez Ruiz, Manuel
Sevilla Villanueva, Diego
Fernández Núñez, Nicolás
Jaén Cantos, Francisco
Zamora de la Cruz, Rafael
Domínguez Sánchez, Antonio
Fernández Tenorio, Francisco
Rodríguez Núñez, Antonio

UBRIQUE

Mujer gaditana: represión y olvido

La historia de la mujer gaditana durante la Guerra Civil y la Dictadura franquista estuvo marcada por la **represión y el olvido**. Los avances logrados en la Segunda República fueron aniquilados por los sublevados y el régimen destinó a la mujer al papel rancio y tradicionalista de la familia y el hogar. Pese a todo, ellas vencieron, su lucha está presente en sus hijos y nietos gracias a **su memoria**. Nuestras abuelas y madres son el baluarte de lo vivido, sus testimonios guardan su pasado pero también el de los hombres. En una sociedad que recientemente ha empezado a superar el machismo predominante, los hombres en su mayoría relataban su pasado desde su punto de vista, olvidando lo sufrido por las mujeres. Estas, sin embargo, aglutinan en su memoria, sus vivencias y las de sus familiares, contando con una **capacidad de relato** superior, como así lo demuestran los testimonios existentes.

El desarrollo de la Guerra Civil y la represión de los golpistas aniquiló todo el camino recorrido por la mujer durante la **Segunda República**. Las militantes de los partidos de izquierda y las compañeras de los milicianos y obreros de Ubrique fueron objetivo predilecto de los abusos de las tropas sublevadas y las autoridades locales. A partir de septiembre de 1936 una veintena de mujeres fueron **detenidas, vejadas, rapadas** y obligadas a beber **aceite de ricino** para posteriormente ser paseadas y humilladas delante de los "victoriosos" falangistas y sus colaboradores. Aquellas ubriqueñas que lograron huir tuvieron que recorrer junto a sus hijos y compañeros un país asumido en una guerra, siendo testigos de trágicos episodios como *La Desbandá* en 1937 o la huida a Francia en abril de 1939. Las que tuvieron peor suerte fueron las mujeres que decidieron quedarse, de las cuales, 16 ubriqueñas fueron asesinadas. Entre ellas: **María Chavez Vázquez, Ana y Josefa Clavijo Fernández, Antonia y Manuela Fernández Clavijo, María Flores Núñez, Josefa Gil Reina, Catalina Molero Guerra, Dolores Ordóñez Ramos, Manuel Pardeza García, Isabel Rodríguez, Isabel Vázquez Rodríguez o Juana Villanueva Rodríguez.**



LO QUE NO PUDO SER

Entre los derechos y libertades conseguidos por las mujeres durante la Segunda República debemos destacar:

- participación en la **vida política**, con la elección de las primeras diputadas
- **sufragio femenino** y derecho al voto
- ley del matrimonio civil y del divorcio
- acceso a la vida pública y la oferta laboral, destacando el papel en el **ámbito educativo**, donde las maestras republicanas representaron la transformación cultural y social

RESILIENCIA VS PATRIARCADO

El triunfo fascista y la instauración del régimen franquista llevó a la mujer al ostracismo público de la sociedad española. Su papel se limitó al hogar y la familia, todo ello bajo una educación basada en el catolicismo reinante. Sin embargo, la resiliencia de las mujeres superaba la realidad. Gracias al colectivo femenino y **estrategias de supervivencia**, las gaditanas hicieron frente al patriarcado. Las viudas y compañeras de los "rojos" asesinados, detenidos o huidos también tuvieron que hacer frente al repudio de la sociedad, ejerciendo de cabezas de familia y cuidando de sus hijos, la casa, el trabajo, el pasado robado y la ausencia de "su hombre", considerado el dueño de su vida y destino.



Localización y recuperación de los restos Fosas Comunes

Lamentablemente no se ha podido localizar ninguna fosa común de la represión y la Guerra Civil en U**brique**. Según investigaciones y publicaciones varias, podría haber dos **fosas comunes en el cementerio de la localidad**, donde habría entre 100 y 200 cuerpos.

- Fosa interior. Esta fosa se sitúa en el interior del cementerio, en el cuadrante inferior derecho, según accedemos al cementerio, encontramos un jardín, al final del mismo encontramos una calle y un bloque de nichos a lo largo del muro perimetral derecho, la fosa común se encuentra bajo la calle y parte del bloque de nichos, en la pared central del tramo de calle que ocupa el jardín y el bloque de nichos
- Fosa exterior. La fosa común, que según testimonios orales sería de grandes dimensiones, se sitúa en el exterior del cementerio de Ubrique, al pie de uno de los paredones frontales, exactamente detrás de un seto de pinos que cubre el muro frontal izquierdo (según accedemos al cementerio).

Fuente: Mapa de Fosas de la Junta de Andalucía



Localización y recuperación de los restos La fosa de El Bosque

Fuente: Internet

Entre **2004 y 2005 un equipo de arqueólogos exhumó varias fosas en el cementerio de El Bosque,** gracias al testimonio de José Vázquez Jiménez, enterrador en el momento de los asesinatos de 1936. Se lograron recuperar **22 restos mortales, de los cuales, 13 de ellos correspondían a vecinos de Ubrique: Alfonso Yuste Ramírez, Manuel Flores Núñez, Diego Flores Cruz, José Bazán Viruez, Andrés García Fernández, José Castro Blanco, Juan Peña Rubiales, José García Moreno, Sebastián Flores Jiménez, José Gil Ruiz, Manuel Pardaza García, Francisco Moreno López, Antonio Gomes Frías.**

El **5 de febrero de 2005** los familiares de las víctimas, acompañados de vecinos, autoridades y expertos en la materia tuvieron la oportunidad de rendir un **homenaje e inhumar** dignamente los restos.



Reconocimiento y homenaje Monumentos de la Memoria

Uno de los pilares fundamentales del movimiento de la memoria histórica es el **reconocimiento y homenaje a todas las víctimas de la represión y el exilio**. En el cementerio de Ubrique existe un **monolito en recuerdo de las víctimas de la Guerra Civil,** donde se recogen sus nombres. Se trata de un monumento con forma de libro abierto situado sobre un pedestal cuyas páginas se pueden leer los **nombres de las víctimas de la represión franquista en la localidad. También hay una** placa delante con la siguiente inscripción: "A la memoria de los ubriqueños fusilados y víctimas de la represión en la guerra civil de 1936 por defender valores democráticos como la libertad, la igualdad y la justicia social". Inaugurado en **2004** por el Ayuntamiento de Ubrique y la Junta de Andalucía. También hay otra placa en **honor a los trece vecinos de Ubrique exhumados de la fosa de El Bosque e inhumados en el cementerio de Ubrique en 2005.**

Fuente: Internet





Actividades e implicación social

Para un conocimiento pleno de nuestro pasado y la divulgación de la memoria histórica es crucial la **implicación social** de todos los sectores de nuestra sociedad: **víctimas, familiares, expertos en la materia, instituciones públicas, asociaciones y público en general, con especial atención a los más jóvenes.**

En el caso de Ubrique esto ha sido impulsado principalmente por la **Asociación Papeles de Historia (1985), quien ha contado con el apoyo de instituciones públicas, familiares de las víctimas y expertos en la materia.** El esfuerzo realizado se ha visto reflejado en la realización diferentes actividades de divulgación y conocimiento histórico-memorialista. Entre estas podríamos destacar las visitas de alumnos y jóvenes, exposiciones y conferencias, inauguración de espacios de la memoria, publicaciones varias y un largo etcétera, reflejo de la implicación social existente en esta localidad. De todas ellas hemos señalado, el **Aula Itinerante de Memoria Histórica de la Diputación de Cádiz** (2021) o la conferencia y audiovisuales creados en torno al conocimiento de la Segunda República (2017).

Fuente: Internet

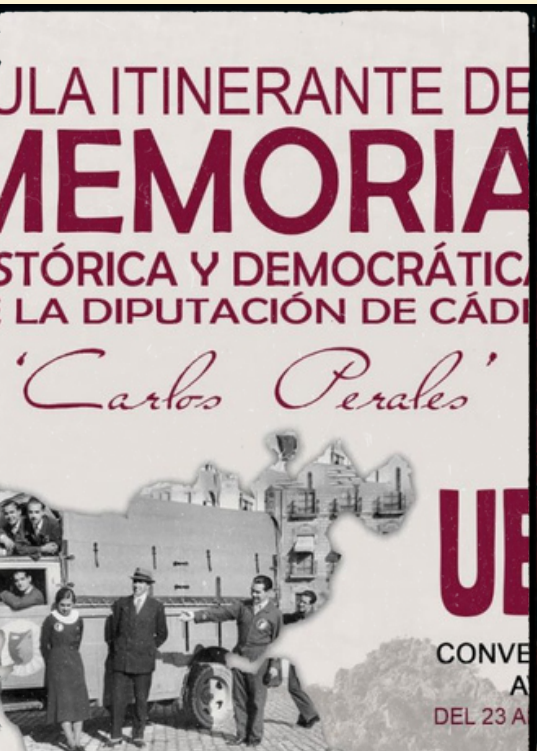









Villamartín





Investigación histórica Bibliografía y recursos

Afortunadamente, hoy en día, Villamartín cuenta con un importante estudio particular sobre la Segunda República, la Guerra Civil y el Franquismo. Además existen varias referencias bibliográficas que permiten profundizar en el estudio del contexto histórico del período contemporáneo y cuestiones relacionadas con la represión sufrida en la localidad.

- Romero Romero, Fernando: ***República, Guerra Civil y represión en Villamartín. 1931-1946***. Ayuntamiento de Villamartín / Junta de Andalucía, 2008.
- Romero Romero, Fernando: ***Guerra Civil y represión en Villamartín***, Diputación de Cádiz, 1999.
- Romero Romero, Fernando: ***Jornaleros y organizaciones obreras. Villamartín, 1900-1936.*** Cádiz, Diputación de Cádiz, 2001.

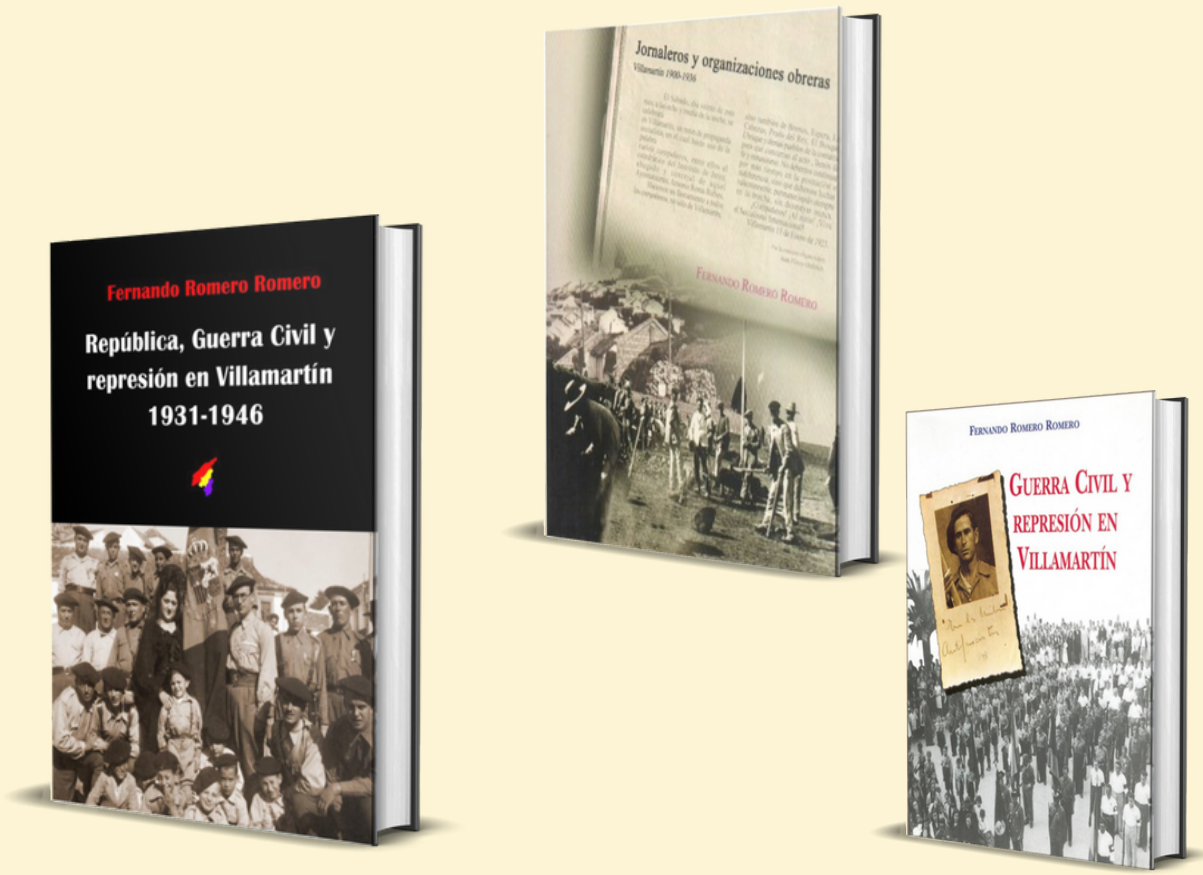

Segunda República 1931-1936

En **Villamartín** los grupos monárquicos vencieron en las **elecciones municipales del 12 de abril de 1931** gracias a la manipulación y la corrupción. Es por ello que, tras la instauración de la Segunda República el 14 de abril, se **repitieron las elecciones el 31 de may**o. En esta ocasión vencieron **republicanos indefinidos y socialistas.** El primer alcalde republicano fue **Andrés Piña Pacheco**.

Durante los primeros años el Ayuntamiento tuvo que hacer frente al paro obrero, la falta de infraestructuras y los problemas del campo y la propiedad de la tierra. La **oposición monárquica**, representada por antiguos terratenientes y republicanos "disfrazados", dinamitaron la convivencia social de la localidad. A todo ello habría que sumar la influencia del **movimiento obrero**, mayoritariamente representada en la **Agrupación Socialista de Oficios Varios de la UGT**, llamada en 1933 **Luchadores El Porvenir**. También había que destacar la **Asociación de Obreros Campesinos y Similares de la CNT.**

El descalabro de las fuerzas de izquierdas en las **elecciones generales de noviembre de 1933** aumentó la conflictividad social, materializada en la huelga general de junio y la posterior represión de obreros y campesinos. En Villamartín, las sedes de los grupos de izquierdas fueron clausurados y **todos los concejales de izquierda cesados**. A partir de octubre de 1934, el **Partido Republicano Radical y Acción Popular tomaron el poder municipal bajo la alcaldía de Juan Barea Moreno.**

Las **elecciones de febrero de 1936** devolvieron el poder a las fuerzas de izquierdas agrupadas en el **Frente Popular,** representando por **Izquierda Republicana, el PSOE, la UGT y el Partido Republicano Radical Socialista**. El nuevo alcalde fue **Fernando Redondo,** quien tuvo que hacer frente al paro obrero y a la conflictividad social existente. Esta última se materializó en varias **huelgas y revueltas obreras.**

Sellos de la Agrupación Socialista de Oficios Varios. Fuente: Fernando Romero



Golpe de Estado y Guerra Civil

El 18 de julio de 1936, ante las noticias del Golpe de Estado, la Guardia Civil de Villamartín quedó acuartelada. Por su parte la Guardia Municipal y obreros armados patrullaron las calles. Al día siguiente se establecieron controles a las entradas y salidas, además de intervenciones y asaltos en casas de propietarios de derechas. Sin embargo, el mismo **19 de julio**, la **comandancia de la guardia civil se sumo al golpe, reforzados por la llegada de efectivos y tomaron el pueblo.**

El control de los sublevados sobre Villamartín se reafirmó al hacerse cargo de l**a alcaldía Manuel Cervera Jiménez-Alfaro**, nombrado el día 21 de julio por el general López Pinto. Además, esto se vio reforzado con la entrada de una **columna de tropas sublevadas** que se dirigía a los pueblos de la sierra a partir del 22 de julio.

Paralelamente al control militar, comenzó el **terror represivo** de las fuerzas sublevadas junto a los partidarios del golpe, principalmente derechistas, monárquicos, la Iglesia y la **Falange**, el partido fascista, quienes monopolizaron el poder local. Aquellos vecinos fieles a la República que no lograron huir del pueblo fueron víctimas de las represalias. Hombres y mujeres fueron **asesinados**, **detenidos y sufrieron la incautación de sus bienes, casas y tierras.** Los que lograron escapar protagonizaron las conocidas ***Huías*** y vivieron dramáticos episodios. El destino principal fue Málaga, donde tuvo lugar en febrero de 1937 la conocida como ***La Desbanda***, la marcha de miles de personas por la carretera Málaga-Almería mientras eran atacados por mar, tierra y cielo por las tropas fascistas.

Más de un **centenar de vecinos de Villamartín fueron detenidos y asesinados** en varios puntos del término municipal, principalmente en el cementerio, así como en zonas de otros pueblos vecinos, donde los cadáveres fueron arrojados a fosas y cunetas. Entre los asesinados estaban los protagonistas de los conflictos sociales y políticos de la etapa republicana. También estaban militantes históricos del **movimiento jornalero.** En las siguientes fotografías podemos ver varías víctimas: **Juana Casanova Ramírez, Fernando Cortijo Martínez, Antonio Pino Morales, Rosario Vega, Juan Navarro Hidalgo o José Cabellido Castillo, presidente de UGT.**

Fuente: Fernando Romero



Dictadura Franquista y Exilio

A la represión comenzada en el verano de 1936, le siguieron la instauración de los nuevos elementos que representarían la futura dictadura: E**jército, Iglesia y Falange**. Durante los años que continuó la Guerra Civil en España, 1936-1939, muchos vecinos de Villamartín huidos volvieron al pueblo siendo víctimas de las autoridades fascistas, decenas de ellos fueron detenidos, encarcelados y juzgados por tribunales militares. La represión continuó con el final de la Guerra Civil en abril de 1939 y la instauración del **régimen de Francisco Franco**.

A partir del final de la Guerra comenzó el período de **posguerra** protagonizado por el **hambre**, el luto, el abuso de poder de las autoridades franquistas y el mercado negro conocido como **estraperlo**. Mientras esto ocurría, cientos de vecinos de Villamartín huyeron de España y la dictadura franquista, la mayoría nunca volvió del **exilio**, forjando una nueva vida en Francia, Latinoamérica e incluso Rusia y el norte de África.

Aquellos vecinos **detenidos y juzgados por tribunales militares** franquistas pasaron varios años en prisión. Muchos pasaron por cárceles como las de Cádiz, El Puerto de Santa María, Jerez de la Frontera o la colonia penitenciaria de Dos Hermanas. Debido a las pésimas condiciones de las cárceles, muchos contrajeron enfermedades e incluso hubo **numerosos presos que fallecieron**.

Sobre aquellos que habían huido a Francia, debemos destacar los casos de **Antonio López Delgado y Antonio Moreno Sallago.** Ambos lucharon contra los nazis en la Segunda Guerra Mundial y fueron detenidos y encarcelados en los campos de concentración de **Mauthausen y Gusen**. Afortunadamente, tras varios años de cautiverio, fueron liberados del horror nazi.

Durante la Dictadura, al igual que en muchos pueblos de Andalucía, en Villamartín la **emigración** fue la única vía de escape de los problemas sociales y económicos. Los emigrantes, al igual que muchos de sus vecinos exiliados, no tuvieron la oportunidad de vivir el fin de la Dictadura en 1975 y el regreso de la **Democracia**.







Arriba: tropas, guardias y falangistas en Villamartín.
Medio: Cruz de los Caídos instaurada en el franquismo
Abajo: Antonio López Holgado
Fuente: Fernando Romero

Los nombres olvidados
Víctimas de la represión

Acebedo Cabrera, Antonio
Agüera Gallardo, José, Tiranta
Aguilar Guerra, Cristóbal
Álvarez Orellana, José, Orellana
Álvarez Vázquez, Teresa
Ávila Rodríguez, José, Liberto
Barea Acosta, Celestino, Grillo
Benítez Benítez, Sebastián
Benítez Candil, Sebastián
Borrego Rodríguez, José
Cáceres Castillo, Juan, Tacones
Cáceres Castillo, Manuel, Cojo Tacones
Calbellido Castillo, José, Lara
Calbellido Pavón, José, Lara
Camacho Perea, Francisco
Carrasco García, Manuel
Carretero Aguilera, Juan
Casanova Ramírez, Juan, Curita
Casanova Ramírez, Juana, Curita
Coca Ruiz, Pedro
Cortijo Martínez, Fernando
Díaz Díaz, José
Díaz Tovar, José
Domínguez Cantalejo, Dolores, La Valenciana
Duarte Pino, Francisco
Espinosa Castillo, Juan
Fernández Barrera, José
Flores Flores, Francisco
Franco Morales, Salvador, Franquito
Gandulfo Suárez, Carmen
García Cabrera, Juan, Bicho
García González, Francisco
García González, Miguel
García Muñoz, Salvador
Gil Calvillo, Vicente
Gil López, Salvador, Panaera
Gil Ortega, Francisco, Panaera
González Álvarez, Manuel
González Ávila, Antonio, Turiri
González Benítez, Miguel, Jandra
González Bernal, Rafael, Lebrijano
González Perea, Juan
Guerrero Arocha, Francisco
Gutiérrez Díaz, Juan
Guzmán Romero, José
Herrera Herrera, Juan
Hidalgo Portillo, Teresa, Charra
Hiraldo Calle, Juan
Jaén Fernández, Antonio, Gordito
Holgado Román, Juan, Tadeo
Holgado Sánchez, Francisca
Holgado Sánchez, Manuel
Holgado Serrano, Manuel, Manco
Lobo Román, Manuel
López Holgado, José, Pollero
López Sierra, Fernando, Comparito
Luna Jiménez, Gonzalo, Zahareño
Marchena Córdoba, Juan, Charanga
Mariscal Gutiérrez, Francisco
Márquez Borrego, José, Mochales
Márquez García, Miguel
Martín Concepción, Alfredo, Portugués
Mateos Otiz, Juan José
Mesa Castillo, Francisco
Millán Moreno, José
Millán Naranjon, Fernando
Morales García, Cristóbal
Morales García, Juan, Carrilano
Moreno Calvillo, Manuel
Moreno Menacho, Antonio
Morilla Sánchez, José
Morillo Campos, José
Morillo Palomo, Pedro
Morillo Palomo, Cristóbal
Muñoz García, Juan, Rita
Naranjo Palomo, Juan
Navarro Hidalgo Antonia, Charra
Navarro García, Antonio, Charro
Navarro Hidalgo, Joaquín, Charro
Orozco García, Juan
Pavón Huertas, Andres/Francisco
Perea Moreno, Manuel
Pino Morales, Antonio
Pino Perea, Francisca
Quiñones Bautista, Andrés
Ramos Contrera, José, Burumbúm
Ramos Jiménez, Juan
Reina Enríquez, Félix
Retes Camas, Antonio
Retes Gómez, Juan, Cantaó
Reyes Cabrera, Luis, Dr. Luis
Ríos Núñez, Alonso
Rodríguez Villar, Prudencio
Romero Flores, Antonio, Talito
Ruíz Delgado, Francisco, Manco Parrón
Ruiz García, Francisco
Salas Gómez, Pedros, Tolino
Sánchez Álvarez, Manuel
Sánchez Reina, Antonio
Sánchez Villalba, Esteban
Tamayo Fernández, Antonio
Tamayo Fernández, Juan
Tamayo Marchena, Juan
Tamayo Perea, Pedro
Tinajero Ordónez, Juan
Trujillano Pérez, Juan
Valderrama Barea, Pedro
Valverde Gandulfo, Pascual
Varo Rodríguez, José
Varo Romero, Francisco
Vázuqez Navas, Pedro
Veja Gutiérrez, Francisco
Vega Vega, Rosario
Vidal Holgado, Ricardo
Vidal Salvador, José
Zapata Jiménez, Manuel, Pajarito
Herrera Parra, Francisco, Parrita
Benítez García, José, Bonito
Delgado Orgambides, Fernando
Sánchez Jiménez, Rafael, Raspagatos
García Chacón, Antonio, Gazaparo

Clestino Barea,Félix Reina, Francisco Varo, José Álvarez, José Cabellido, Juan Gónzalez. Fuente: Fernando Romero

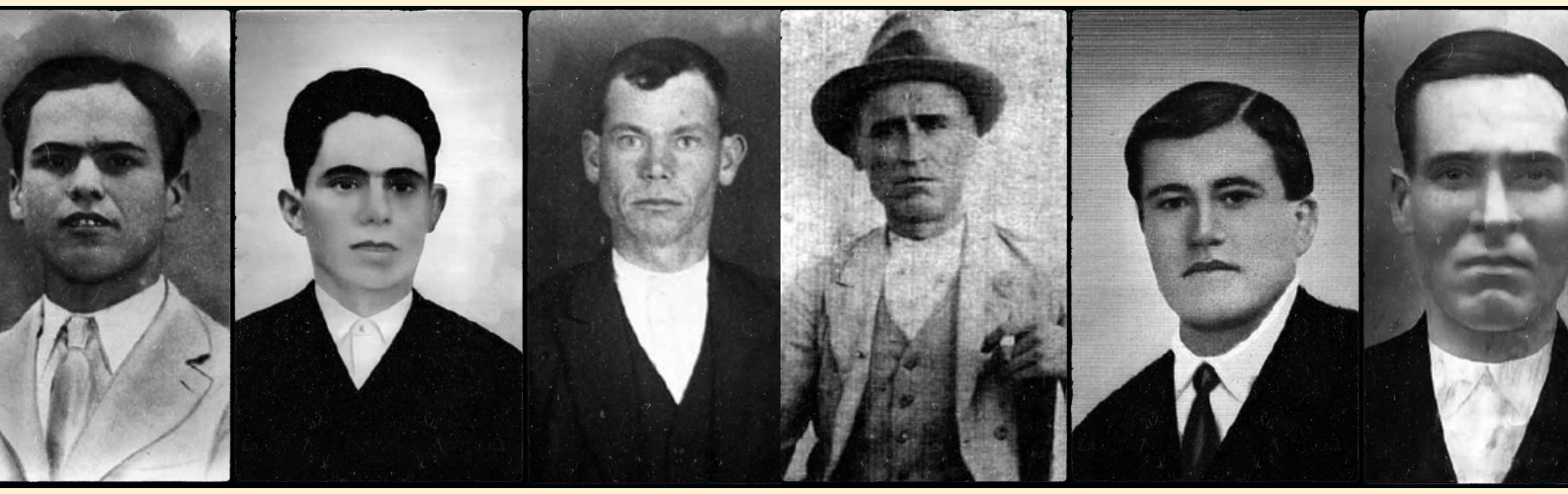

Mujer gaditana: represión y olvido

La historia de la mujer gaditana durante la Guerra Civil y la Dictadura franquista estuvo marcada por la **represión y el olvido**. Los avances logrados en la Segunda República fueron aniquilados por los sublevados y el régimen destinó a la mujer al papel rancio y tradicionalista de la familia y el hogar. Pese a todo, ellas vencieron, su lucha está presente en sus hijos y nietos gracias a **su memoria**. Nuestras abuelas y madres son el baluarte de lo vivido, sus testimonios guardan su pasado pero también el de los hombres. En una sociedad que recientemente ha empezado a superar el machismo predominante, los hombres en su mayoría relataban su pasado desde su punto de vista, olvidando lo sufrido por las mujeres. Estas, sin embargo, aglutinan en su memoria, sus vivencias y las de sus familiares, contando con una **capacidad de relato** superior, como así lo demuestran los testimonios existentes.

El desarrollo de la Guerra Civil y la represión de los golpistas aniquiló todo el camino recorrido por la mujer durante la **Segunda República**. Las militantes de los partidos de izquierda y las compañeras de los milicianos y obreros de Villamartín fueron objetivo predilecto de los abusos de las tropas sublevadas y las autoridades locales. A partir de septiembre de 1936 una veintena de mujeres fueron **detenidas, vejadas, rapadas** y obligadas a beber **aceite de ricino** para posteriormente ser paseadas y humilladas delante de los "victoriosos" falangistas y sus colaboradores. Aquellas vecinas que lograron huir tuvieron que recorrer junto a sus hijos y compañeros un país asumido en una guerra, siendo testigos de trágicos episodios como *La Desbandá* en 1937 o la huida a Francia en abril de 1939. Las que tuvieron peor suerte fueron las mujeres que decidieron quedarse, de las cuales, 9 fueron asesinadas: **Teresa Álvarez, Vázquez, Juana Casanova Ramírez, Dolores Domínguez Cantalejo, Carmen Gandulfo Suárez, Teresa Hidalgo Portillo, Francisco Holgado Sánchez, Antonia Navarro Hidalgo, Francisco Pino Perea y Rosario Vega Vega.**



LO QUE NO PUDO SER

Entre los derechos y libertades conseguidos por las mujeres durante la Segunda República debemos destacar:

- participación en la **vida política**, con la elección de las primeras diputadas
- **sufragio femenino** y derecho al voto
- ley del matrimonio civil y del divorcio
- acceso a la vida pública y la oferta laboral, destacando el papel en el **ámbito educativo**, donde las maestras republicanas representaron la transformación cultural y social

RESILIENCIA VS PATRIARCADO

El triunfo fascista y la instauración del régimen franquista llevó a la mujer al ostracismo público de la sociedad española. Su papel se limitó al hogar y la familia, todo ello bajo una educación basada en el catolicismo reinante. Sin embargo, la resiliencia de las mujeres superaba la realidad. Gracias al colectivo femenino y **estrategias de supervivencia**, las gaditanas hicieron frente al patriarcado. Las viudas y compañeras de los "rojos" asesinados, detenidos o huidos también tuvieron que hacer frente al repudio de la sociedad, ejerciendo de cabezas de familia y cuidando de sus hijos, la casa, el trabajo, el pasado robado y la ausencia de "su hombre", considerado el dueño de su vida y destino.

Localización y recuperación de los restos

Fuente: Internet

Entre los **meses de marzo y diciembre de 2022,** un grupo multidisciplinar de arqueólogos y antropólogos dirigido por **Jesús Román** llevo a cabo la l**ocalización y exhumación de cinco fosas comunes en el cementerio de Villamartín.** En dichos enterramientos se encontraron **53 individuos con claras evidencias de muertes violentas**, propias de la represión vivida en la localidad entre julio de 1936 y febrero de 1937. Dicha intervención contó con la colaboración varias **instituciones públicas** (Diputación de Cádiz, FEMP), así como de **colectivos memorialistas**, expertos en la materia y **familiares de las víctimas procedentes de varios pueblos vecinos.**

La exhumación de esta fosa la sitúa como una de las más importantes existentes en la Sierra de Cádiz. Por último, también destacar, la existencia de otra posible fosa en Villamartín, este caso individual, en las cercanías de la **Ermita de la Virgen de las Montañas.**



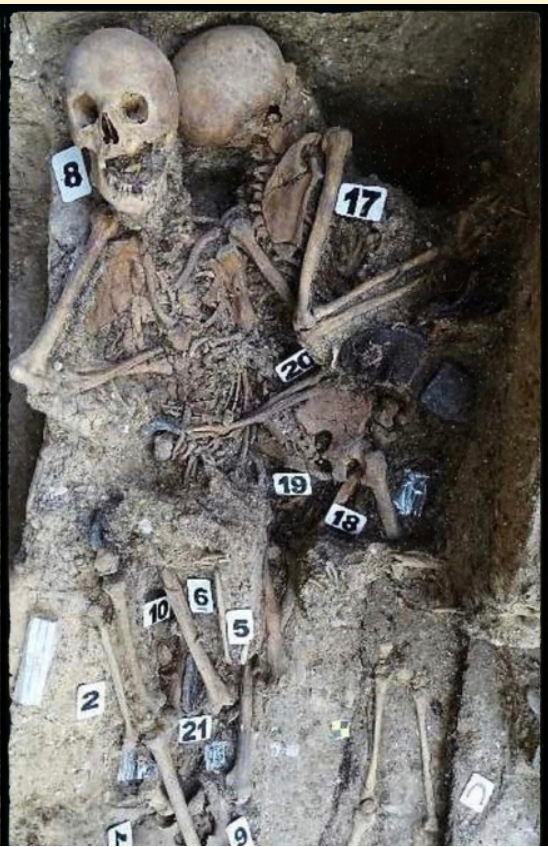

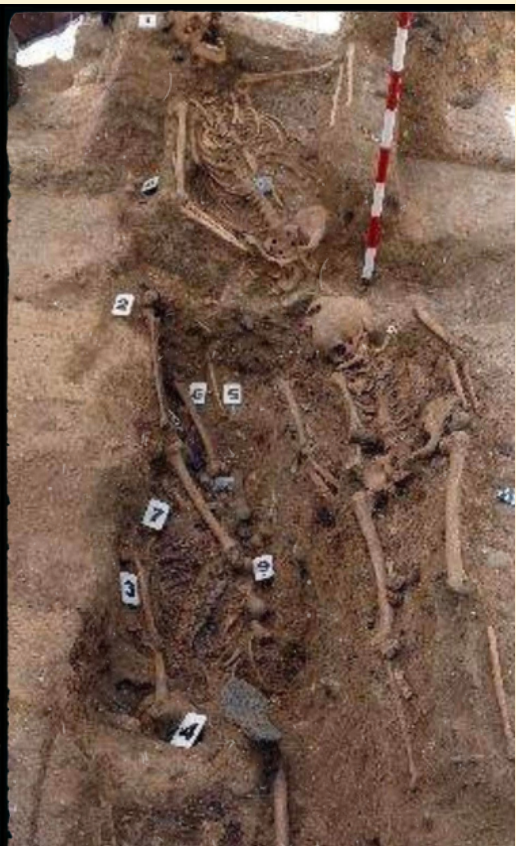



Actividades e implicación social

Para un conocimiento pleno de nuestro pasado y la divulgación de la memoria histórica es crucial la **implicación social** de todos los sectores de nuestra sociedad: **víctimas, familiares, expertos en la materia, instituciones públicas, asociaciones y público en general, con especial atención a los más jóvenes.** En el caso de Villamartín esto se ha visto reforzado pro la reciente creación de la **Asociación de Familiares Asesinados Contra el Olvido (AFACO).**

En el caso de Villamartín todo ello se ha visto reflejado en la celebración diferentes actividades de divulgación y conocimiento histórico-memorialista. Entre estas podríamos destacar las visitas de alumnos y jóvenes, exposiciones y conferencias, inauguración de espacios de la memoria, publicaciones varias y un largo etcétera. De todas ellas hemos señalado, el **Aula Itinerante de Memoria Histórica de la Diputación de Cádiz** (2020), la **Exposición Tierra con Memoria (2021)** o los **diferentes homenajes y jornadas de puertas abiertas durante la exhumación de la fosa común del cementerio (2022).**

Fuente: Internet

